

卐 श्री शङ्खेश्वरपार्श्वनाथाय नमः 卐

सकलागमरहस्यवेदिपरमज्योतिर्विच्छ्रीमद्विजयदानसूरीश्वरसद्गुरुभ्यो नमः ।

भारतीय-प्राच्यतत्त्व-प्रकाशन समिति-पिन्डवाडा-संचालिताया

आचार्यदेव-श्रीमद्विजयप्रेमसूरीश्वर-कर्मसाहित्य-जैन-ग्रन्थमालायाश्चतुर्थो (४) ग्रन्थ

ब्रह्मविहारः

तत्त्व

मूलपयडि-

पाप-बंधो

(मूलप्रकृति-प्रदेशबन्धः)

'प्रेमप्रभा' टीका-समलङ्कृतः



ऋतका मार्गदर्शिकाः संशोधकाश्च :-

सिद्धान्तमहोदधि-कर्मशास्त्रनिष्णाता आचार्यदेवाः

श्रीमद्विजयप्रेमसूरीश्वराः

प्रकाशिका—भारतीय-प्राच्यतत्त्व-प्रकाशन-समितिः, पिन्डवाडा ।

प्रथम-भावृत्ति
६२५ प्रति

राजसंस्करण-३०) २०
साधारण ,, २५) २०

वीर सवत २४९४
विक्रम संवत २०२४

* प्राप्तिस्थान *

१. भारतीय प्राच्य तत्त्व प्रकाशन समिति,

O/o रमणलाल लालचन्द्र,
१३५/१३७ छवेरी बाजार, बम्बई २

•

२. भारतीय प्राच्यतन्त्र प्रकाशन समिति,

O/o शा. समरथमल रायचन्द्रजी,
पिण्डवाड़ा, स्टे० सिरोहीरोड (राज०)

•

३. शा. मनरूपजी अक्षलदास,
९, मस्कती मार्केट,
अहमदाबाद २.

•

४. शा. रमणलाल वनेचन्द्र,
O/o दिल्लीपकुमार रमणलाल,
मस्कती मार्केट,
अहमदाबाद. २

•

मुद्रक—

ज्ञानोदय प्रिंटिंग प्रेस, पिण्डवाड़ा
स्टे सिरोहीरोड (राजस्थान)

—: पदार्थसमूहकारा —

कर्मशास्त्रज्ञधुरीण-गच्छाधिपा--ऽऽचार्यदेव--श्रीमद्--विजयप्रेमसूरीश्वर-विनीत-विनेय--प्रभावक-
प्रवचनकार-पंन्यासप्रवर-श्रीभानुविजयगणिवर्यं विनेयमुनिवर्यंश्री-धर्मघोषविजयान्तिपदो
विद्वद्वर्य-गीतार्थमुनिश्री-जयघोषविजयाः, पंन्यासप्रवरश्री-भानुविजयगणिवर्य-
विनेया मुनिश्री-धर्मानन्दविजयाः, गच्छाधिपतिविनीतविनेय-
गीतार्थमूर्धन्य-पंन्यासप्रवर-श्रीहेमन्तविजयगणिवर्यं-विनेयमुनिराजश्री-
ललितशेखरविजय-शिष्यरत्न-मुनिवर्यंश्री-राजशेखर-विजय-
शिष्याणवो मुनिश्रीवीरशेखरविजयाश्च ।

Raj Kumar 51. 3 >

★

— मूलगाथाकारा: —

प्राकृतविशारदा मुनिश्रीवीरशेखरविजयाः ।

★

— टीकाकार —

पंन्यासप्रवरश्री-हेमन्तविजयगणिवर्यं-विनेयरत्न-ललितशेखरविजय-विनेय-
मुनि-राजशेखरविजयः ।

★

— सशोधका: —

कर्मशास्त्रविशारद-गच्छाधिपति-श्रीमद्-विजयप्रेमसूरीश्वरपदप्रभावका आगमप्रज्ञा-ऽऽचार्यदेव-
श्रीमद्-विजयजम्बूसूरीश्वराः पदार्थसमूहकारमुनिप्रवराश्च ।

BANDHAVIHANAM
MULA PAYADI
PAYESBANDHO

[Along with "PREMA PRABHA" commentary]
By
A GROUP OF DISCIPLES

卐

Inspired and Guided by
His Holiness Acharya Shrimada Vijaya
PREMASURISHWARJI MAHARAJA
the leading authority of the day
on Karma philosophy.



Published by—

Bharatiya Prachya Tattva Prakashana Samiti, Pindwara.

सुरेन्द्रनगरमंडल आरमा तीर्थपति
॥ श्री वासुपूज्यस्वामी ॥



त्रेवीश जिनालययुक्त श्री वासुपूज्यस्वामिभ्रासाहना भूण गळाराभां भिराजमान
आरमा तीर्थपति श्री वासुपूज्यस्वामी भगवान

त्रेतीया देवकुसुमश्री पवित्रा देवविभातनुस्य
श्री वासुपूज्यस्वामी प्रासाद
अद्वैतनगर (बटवाण्ड केन्ध) मोगड

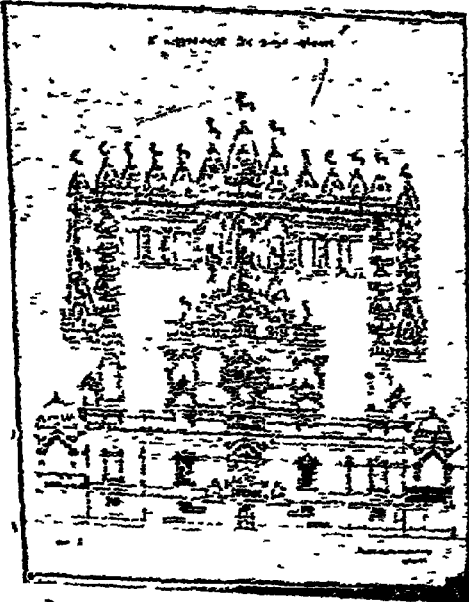
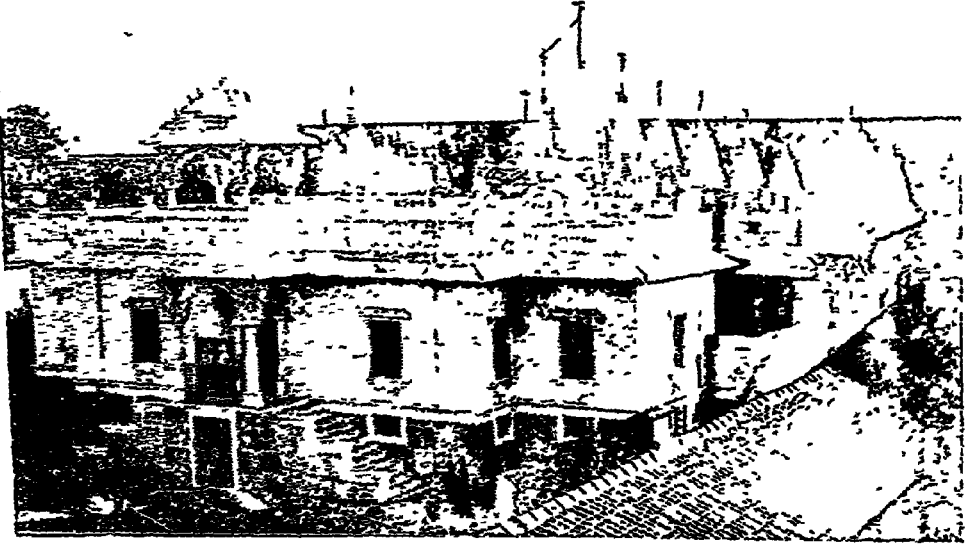

श्री वासुपूज्यस्वामी प्रासादनी
हस्तलिखित अर्चसुधी प्रतिकृति

First Edition }
Copies 625. }

DELUXE EDITION RS. 30
ORDINARY „ RS. 25

{ A.D. 1968

/// ● ● ● ///

AVAILABLE FROM :-

/// ● ● ///

1. BHARATIYA PRACHYA TATVA PRAKASHAN SAMITI
C/o Shah Ramanlal Lalchandji,
135/37 ZAVERI BAZZAR,
BOMBAY-2.



2. BHARATIYA PRACHYA TATVA PRAKASHAN SAMITI,
C/o. Shah Samarathmal Rayachandji,
PINDWARA, [St. Sirohi Road]
(Rajasthan)



3, Shah Manarcoopji Achaldas,
2, Maskati Market,
Ahmedabad-2



4. Shah Ramanlal Vajechand,
C/o Dilipkumar Ramanlal,
Maskati Market,
Ahmedabad-2.



Printed by :
GYANODAYA PRINTING PRESS
PINDWARA.
(St Sirohi Road, Raj.)

प्रकाशकीय निवेदन

वांचको ! आज अमो 'मूलपयडिरसबंधो' अने 'मूलपयडिपएसबंधो' अे वे ग्रन्थोने प्रकाशमां लावता आनंद अनुभवीवे छीत्रे.

रसबंध ग्रन्थनी जेम आ प्रदेशबंध ग्रन्थ पण अनेक महात्माओना सहयोगथी तैयार थयो छे. कर्मसाहित्य निष्णात, वात्सल्य वारिधि, सिद्धांतमहोदधि परमाराध्यपाद पूज्य आचार्य-भगवंत श्रीमद्विजय प्रेमसूरीश्वरजी महाराजाना आशीर्वाद आ ग्रन्थना अेक अेक शब्दमां, अेक अेक अक्षरोमां प्रकाशी रहा छे.

पदार्थ संग्रहकार पू० सु० श्री जयघोषविजय म०, पू० सु० श्री धर्मानंदविजय म०, पू० सु० श्री वीरशेखरविजय म०, अे त्रण विद्वान मुनिराजोनी विद्वत्ता ग्रन्थना पाने पाने बलहली रही छे. प्रत्येक गाथा मूलगाथाकार विद्वान मुनिराज श्रीवीरशेखर विजयजी म० नी प्रतिमा तुं यशोगान गाई रही छे. वर्ष, सवा वर्ष जेटला टूंका कालमां तैयार थयेली टीका टीकाकार पू० विद्वान् सु० राजशेखर वि० म० नी महेनत तरफ ध्यान खेंच्या विना रहेती नथी.

टीका संपूर्ण लखाई गया बाद सर्व प्रथम निरीक्षण पूज्य आचार्य भगवंत श्रीमद्विजय प्रेमसूरीश्वरजी महाराज पोतानी नादुरस्त तथीयत होवा छतां स्रस्मदृष्टिथी करी गया छे.

बाद पूज्य पदार्थसंग्रहकार मुनिवर्योअे पण आ टीकालुं साधत अवलोकन कर्युं छे.

ग्रन्थ मुद्रणमां १९ फर्मा सुधी पूज्य विद्वान मुनिराज श्री मित्रानंदविजय महाराजे तथा पूज्य विद्वान मुनिराज श्रीजयशेखर विजय महाराजे (रसबंध ग्रन्थनी टीका लखनार) पोताना अमूल्य समयनो भोग आपीने आत्मीयभावे सहयोग आप्यो छे. पदार्थ संग्रहकार तथा टीकाकार मुनिवर्योअे पण ग्रन्थमुद्रणमां अन्त सुधी सहकार मन्यो छे.

ग्रन्थ छपाई गया बाद आगमप्रज्ञ, प्रवचनपट्ट पूज्यपाद आचार्य भगवंत श्रीमद्विजय जन्-सूरिजी महाराज साहेबे पोताना अमूल्य समयनो भोग आपीने संपूर्ण ग्रन्थतुं स्रस्मदृष्टिथी अवलोकन करीने रही गयेली-अशुद्धिओ तरफ लक्ष्य खेंची अमने उपकृत कर्या छे.

महेमाणा जैन श्रेयस्कर मडल पाठशालाना प्राध्यापक पंडितवर्य सुश्रावक श्री पुखराजजी अमीचंदजीअे तथा वदवान शहेरनी श्री जीवणमाई अबजीमाई जैन सस्कृत पाठशालाना प्राध्यापक

सकलागमरहस्यवेदि-सूरिपुरन्दर-बहुश्रुतगीतार्थ-परज्योतिर्विद् परमगुरुदेव



परमपूज्य आचार्यदेवेश श्रीमद्विजयदानसूरीश्वरजी महाराजा

पंडितवर्य अमृलखभाईं आ ग्रन्थनुं अवलोकन करी शुद्धिपत्रक वनाववामां सहकार आप्यो छे.

आ ग्रन्थना प्रकाशन माटे रू० १०,००० जेटली महती रकमनो विनियोग करीने वढवाण केम्प सुरेन्द्रनगरना श्वेताम्बर मूर्तिपूजक जैन संघनी आणंदजी कल्याणजीनो पेढीं ज्ञानखातामांथी अमारी समितिने आपेली सहायता चिरस्मरणीय रहेशे.

आम अनेक महात्माओना सहकारथी आ ग्रन्थ अमे समाज समक्ष मूकी शक्या छीअे. आथी आ ग्रन्थ माटे सहकार आपनार पूज्य आचार्य भगवंतो, पूज्य मुनि भगवंतो, तथा सुश्रावको वगेभेनो, तेमज ज्ञानोदय प्रिन्टींग प्रेसना मेनेजर ब्यावर निवासी श्रीयुत्त फत्तेहचंदजी जैन (हालावाला) अने अन्य कर्मचारिओनो आभार मानीअे छीअे, अने भविष्यमां प्रगट थनारा ग्रन्थोमां अमने आत्मीयभावे संपूर्ण सहकार आपवा माटे तेओ ने हादिक विनंति करीअे छीअे.

(I) पिण्डवाडा
स्टे० सिरोहीरोड (राजस्थान)
(II) १३५/३७ जौहरी बाजार
बम्बई-२

शा० समरथमल रायचन्दजी (मंत्री)
शा० शान्तिलाल सोमचंद (भाणामाई) चोकसी (मंत्री)
शा० लालचन्द छगनलालजी (मंत्री)
भारतीय प्राच्य तत्त्व प्रकाशन समिति

- ट्रस्टी मंडल -

- | | |
|---|--|
| (१) शेठ रमणलाल दलसुखभाईं (प्रमुख) खंमात | (७) शा. लालचंद छगनलालजी (मंत्री)पिंडवाडा |
| (२) शेठ माणेकलाल चुनीलाल मुंबई | (८) शेठ रमणलाल वजेचंद अमदावाद |
| (३) शेठ जीवतलाल प्रतापशी मुंबई | (९) शा. हिम्मतमल रुगनाथजी वेडा |
| (४) शा. खूबचंद अचलदासजी पिंडवाडा | (१०) शेठ जेठालाल चुनीलाल धीवाला मुंबई |
| (५) शा. समरथमल रायचंदजी (मंत्री)पिंडवाडा | (११) शा. इन्द्रमल हीराचंदजी पिंडवाडा |
| (६) शेठ शान्तिलाल सोमचंद (भाणामाई), खंमात | (१२) शा. मन्नालालजी रिखवाजी लुणावा |

समर्पण-भाव

कर्मसाहित्य-निष्णात, सिद्धांतमहोदधि, सूरिपुरदर, परमाराध्यपाद, आचार्यदेव श्रीमद्विजय प्रेमसूरीश्वर महाराज ने जैन आलममां कोण नथी ओळखतुं ? तेओश्रीजे अनेक भव्यजीवोने अनेक बक्षिसो आपी छे. ओ अनेक जीवोमां हुं पण अेक छुं. तेओश्रीजे आपेली बक्षिसोतुं महत्त्व शब्दोमां उतारी शकाय तेम नथी. मने विचार थया करतो हतो के ते महा-पुरुषे मने घणुं घणुं आप्युं, पण हुं तेमने शुं अर्पण करूं ? तेओश्रीने आपवा लायक मारी पासे कशुं ज नथी. तो शुं आ भावना अपूर्ण रहेशे ? तेटलामां मने आ कृति याद आवी. यद्यपि तेमनी प्रकृष्ट प्रेरणाथी अने प्रबळ प्रमावथीज आ कृतिनो जन्म थयो छे. आ कृति पण तेओश्रीनी अनेक बक्षिसोमांनी अेक बक्षिस ज छे. अेटलं आ बक्षिस तेओश्रीने अर्पण न करी शकाय पण लाचार छुं. मारी पासे आ सिवाय तेओश्रीने अर्पण करवा लायक कशुं ज नथी. आथी अे महोप-कारी महापुरुषने कहां ने कहां आपवुं अेवी मनमां जागेली भावना ने पूर्ण करवा तेओश्रीनो आ बक्षिस ज तेओश्रीना करकमलमां समर्पण करीने यत्किंचित् संतोष अनुभवु छुं.

— चरणसेवक राजशेखरविजय

આ ગ્રન્થસર્જનના પ્રેરક, આર્ગદર્શક અને સંશોધક

સિદ્ધાન્તમહોદધિ સુવિશાલગમ્ભાધિપતિ કર્મશાસ્ત્રરહસ્યવેદી શાસનશિરછન્ન સ્વ. પરમપૂજ્ય

આચાર્યદેવ શ્રીમદ્ વિજયપ્રેમસૂરીશ્વરજી મહારાજા



(સ શોધનમા એકચિત્ત લાક્ષણિક પ્રતિકૃતિ)

જન્મ : સ ૧૯૪૦ ફાગણ સુદ ૧૫, નાદીયા તીર્થ
(રાજસ્થાન)

લીક્ષા : સ. ૧૯૫૭ કારતક વદ ૬ પાલીતાણા
(સિદ્ધગીર)

વહીલીક્ષા : સ ૧૯૫૭ ચૌા સુદ ૧૧ બીઝા

સિદ્ધાન્ત મહોદધિ પદ .

સ્વ શરદેવ પ્રવૃત્ત સ ૧૯૮૭ કારતક વદ ૩ સુખાધ

ગણિપદવી સ ૧૯૭૬ આસો સુદ ૧૦ ડબોઇ

પંચાસ પદ સ ૧૯૮૧ માગસર સુદ ૫, અમદાવાદ

ઉપાધ્યાય પદ સ. ૧૯૮૭ કારતક વદ ૩ સુખાધ

આચાર્ય પદ સ. ૧૯૯૧ ચૈત્ર સુદ ૧૪ ગધનપુર

સ્વર્ણશિલ્પુ : સ ૨૦૨૪ વૈશાખ વદ ૧૧ સ્તબન

તીર્થ (ખલાત)

વિષય પરિચય

ભૂમિકા

[વિશ્વશાંતિ, આત્મા, કર્મ વગેરે વિષે તાર્કિક વિચાર]

વિશ્વશાંતિના પ્રશ્નને શું કર્મ સાહિત્ય ન ઉકેલી શકે ?

વિશ્વ વિશાળ છે, અપાર છે તેના અત્યંત નાના એક ભાગમા માનવીઓ વસે છે આ માનવીઓના મનમા જેમ સમુદ્રમા અનેક તરંગો ઉત્પન્ન થાય છે અને શમી બધ છે તેમ અનેક પ્રશ્નો ઉત્પન્ન થાય છે અને શમે છે. તેમા શાંતિને ચાહનારા મનુષ્યોના મનમા એક મહત્વનો પ્રશ્ન ઉત્પન્ન થાય છે અને તે એ કે શાંતિ કયા છે ? આ પ્રશ્ન આજે જ ઉત્પન્ન થયો છે એવું નથી. પરાપૂર્વથી આ પ્રશ્ન ચાલ્યો આવે છે પણ આજે આ પ્રશ્ને પોતાનું સ્વરૂપ થોડું વધાર્યું છે આ પ્રશ્ન આજે વિશ્વશાંતિના સ્વરૂપમાં ઉપસ્થિત થયો છે વીસમી સદીમા જે મહાન વિશ્વયુદ્ધ થઈ ગયાં. એ જે મહાન વિશ્વયુદ્ધની સ્મૃતિ પણ સહુદૃથી મનુષ્યોના હૃદયમા કરુણાની ઝણઝણાટી પેદા કર્યા વિના રહેતી નથી આજના સંહારક શસ્ત્રોના ઘણે ક્યારે ત્રીજી વિશ્વયુદ્ધ ફાટી નીકળશે તે કોઈથી કળી શકતું નથી. એથી આજે ત્રીજી વિશ્વયુદ્ધની શકા પણ મનુષ્યના અંત કરણને ભયભીત બનાવી રહી છે તેમાં દેશના તત્રને ચલાવનારાઓ તો જેમ સસલો પવનથી પાઠકા હાલે અને જરા અવાજ થાય તો ચમકે તેમ અન્ય દેશની શકાભરી જરા વાત બાણવામા આવતા જ ચમકે છે. એક દેશ અન્ય દેશ ઉપર સદા શક્તિ રહે છે એથી જ આજે વિશ્વશાંતિ માટેના પ્રયોષો સંભળાઈ રહ્યા છે આજે મનુષ્યોની સામે વિશ્વશાંતિનો એક મહાન પ્રશ્ન ખડો થયો છે.

સંહારક શસ્ત્રોની શોધ

આ પ્રશ્ન આજના સંહારક શસ્ત્રોની શોધના પ્રતાપે થયો છે એમ સ્પષ્ટ બાણવા છતાં એ પ્રશ્નને દૂર કરવા આજે વિજ્ઞાન દ્વારા વિવિધ શસ્ત્રોની અધિક અધિક શોધ થઈ રહી છે અધિક ભોજન કરવાથી રોગ થયો છે એમ બાણવા છતાં રોગને દૂર કરવા અધિક ભોજન કરનાર વ્યક્તિને કેવી કહેવી ? તેમ સંહારક શસ્ત્રોના પ્રતાપે વિશ્વશાંતિના પ્રશ્નનો જન્મ થયો છે એમ બાણવા છતાં એ પ્રશ્નના સમાધાન માટે અધિક અધિક સંહારક શસ્ત્રોની શોધ કરનારાઓને શી ઉપમા આપવી ? વાંચકો ! આ જે પ્રશ્નોના પ્રત્યુત્તરો તમે

સમજી જ ગયા હશે ! વિજ્ઞાનની સહાયથી આજે જુદા જુદા દેશોએ અભૂતપૂર્વ અનેક શસ્ત્રો એકઠા કર્યા છે આજે સ્થળયુદ્ધ ઉપરાત જળયુદ્ધ અને ગગનયુદ્ધ માટેના પણ અભૂતપૂર્વ શસ્ત્રો તૈયાર થઈ ગયા છે જળયુદ્ધ માટે વિનાશિકા, સખમરીન વગેરે ગત્રોની શોધ થઈ છે સખમરીન દ્વારા દુશ્મનોની સ્ટ્રીમરને મશીનગન અને તોપોની મહાયથી ચાળણી જેવી કરી શકાય છે સમુદ્રમા મૂકાતી સુરગ પણ તરખાટ મચાવે છે ગગનમા ગ્હી યુદ્ધ કરવા માટે વિમાન અને રોકેટ વગેરે સાધનો છે આકાશમા રહીને વિમાન કે રોકેટ દ્વારા યોગ્યવર્ષા કરીને દુશ્મનોના અનેક નગર-ગામોને બાળીને ભસ્મ કરી શકે છે સ્થળયુદ્ધના સાધનોમા પણ પૂર્વના કરતા કઈ ગણા ચડિયાતા મશીનગન, તોપ, ટેક આદિ અનેક અગ્રેક શસ્ત્રો છે મશીનગન અને તોપો માઈલો સુધી પ્રલય ચલાવે છે ટેકમા બેચી દુશ્મનોના મોરચામા ઘુસીને હાહાકાર મચાવી શકે છે

બોમ્બના ભોગ બનેલા હિરોશીમા અને નાગાસાકી

આ પ્રમાણે અનેક અભૂતપૂર્વ શસ્ત્રો હોવા છતાં દિન પ્રતિદિન અશાંતિ અધિક વધતી જ બધ છે આ શસ્ત્રોથી શાંતિ લાવવાની વાત દૂર રહી, બલકે અધિક અશાંતિ પેદા થાય છે આ શસ્ત્રોમાં અત્યંત સંહારક શસ્ત્ર એટમ બોમ્બ વગેરે બોમ્બ છે તેનાથી એક કાચી સેકન્ડમા અનેક ગામ-નગરો ભસ્મસાત્ કરી શકાય છે આ બોમ્બના જ પ્રભાવથી અમેરિકા દેશે જાપાનના નાગાસાકી અને હિરોશીમા નામના બે મોટા શહેરોને નામશેષ કરી નાખ્યા. તેમા લાખો નિર્દોષ મનુષ્યો મરાયા કેટલાએક જીવ્યા તે પણ પ્રત્યક્ષ નરકની થાતના ભોગવવા કેઈ ધરખાર વિનાના બન્યા કેઈ બાળકો માતાપિતાના વહાલથી વચિત બન્યા કેઈ અળખાઓ પતિવિહોણી બની આ સમયે અનહંદ તુકશાન થયું બોમ્બના ભોગ બનેલા નાગાસાકી અને હિરોશીમા નગરના દૃશ્યો આજે પણ કોને કપારી નથી ઉપભવતા ? જેમ જેમ શસ્ત્રો વધે છે તેમ તેમ અશાંતિ વધતી જાય છે

વિશ્વશાંતિ એટલે શું ?

બન્યા સુધી સર્વ દેશો “ શસ્ત્રોથી કદી શાન્તિ નહીં થઈ શકે ” આ ત્રિકાલાબાધિત મહાન સત્ય નહિ સમજે ત્યાં સુધી વિશ્વશાંતિના પ્રશ્નનો ઉકેલ નહિ આવી શકે તો પછી વિશ્વશાંતિના પ્રશ્નનો ઉકેલ કેવી રીતે લાવવો એ હજી ભણુજ રહે છે આ પ્રશ્નનો વાસ્તવિક ઉકેલ આપણને કર્મસાહિત્ય આપે છે એ કહે છે કે - વિશ્વ-શાંતિના પ્રશ્નનો ઉકેલ લાવવા તમારે સર્વ પ્રથમ વિશ્વ-શાંતિ એટલે શું એ સમજવું પડશે વિશ્વશાંતિને સમજવા વિશ્વ અને શાંતિ એ બંનેને ઓળખવા પડશે બન્યા સુધી વિશ્વ અને શાંતિ ન ઓળખાય ત્યાં સુધી વિશ્વશાંતિના પ્રશ્નનો ઉકેલ ન લાવી શકાય આ વિશ્વશાંતિના પ્રશ્નમા આવેલ વિશ્વ એટલે શું ? વિવિધ દેશોનો સમૂહ એ વિશ્વ છે, જુદા જુદા સમાજોનો સમૂહ

એ દેશ છે, ભિન્ન ભિન્ન અનેક કુટુંબોનો સમૂહ એ સમાજ છે પ્રત્યેક વ્યક્તિઓનો સમુદાય એ કુટુંબ છે આથી વિશ્વશાંતિના પ્રશ્નના સમાધાન માટે અર્વ પ્રથમ પ્રત્યેક વ્યક્તિની શાંતિ થવી જોઈએ પ્રત્યેક વ્યક્તિની શાંતિ વિના કુટુંબ શાંતિ નહિ, પ્રત્યેક કુટુંબની શાંતિ વિના સમાજશાંતિ નહિ, પ્રત્યેક સમાજની શાંતિના અભાવે દેશશાંતિનો અભાવ, અને દેશશાંતિ વિના વિશ્વશાંતિ પણ ન થઈ શકે તમે જ કહો કે-તમારે બગડાને સ્વચ્છ બનાવવો હોય તો શુ તેના ખારી-ખારણા વગેરે પ્રત્યેક અંગને સ્વચ્છ કર્યા વિના બગડાને સ્વચ્છ કરી શકો? નહિ જ તેમ આહી પ્રત્યેક વ્યક્તિની શાંતિ વિના વિશ્વશાંતિના દર્શન અશક્ય છે.

શાંતિ તમારી પાસેજ છે.

આ પ્રત્યેક વ્યક્તિની શાંતિ પણ ત્યારે જ શક્ય છે કે જ્યારે પ્રત્યેક વ્યક્તિ શાંતિને ઓળખીને તે માટે પ્રયત્ન કરે. શાંતિને ઓળખવા પોતાની ભતને ઓળખ્યા વિના નહિ ચાલે કર્મસાહિત્ય આપણને આજ સમજાવે છે કે તમે તમારી ભતને ઓળખો એટલે તમને શાંતિના વાસ્તવિક અર્થનો ખ્યાલ આવી જશે તમે કોણ છો? તમે અમુક દેશમાં અમુક નગરમાં રહેનારા અમુક નામના મનુષ્ય છો? ના, ના, ના તો પછી શુ આ કાયા એ તમે છો? હરગિજ નહિ તમે મનુષ્ય નથી, તમારો કોઈ દેશ નથી, પરદેશ નથી, તમારી કોઈ ભત નથી, નાત નથી, તમારું કોઈ નામ નહિ, ગામ નહિ, પરગામ નહિ, તમારે નથી કાયા, નથી જાયા કે નથી માયા છતા તમે મનુષ્યાદિ તરીકે ઓળખાવો છો અને કાયા વગેરે તમારી કહેવાય છે એ સર્વ વ્યવહારથી તમે દૃશ્યમાન સર્વ પદાર્થોથી ભિન્ન છો દૃશ્યમાન પદાર્થો જડ છે તમે ચેતન છો દૃશ્યમાન સર્વ જડ પદાર્થો અનત અશાંતિના કારણ છે જ્યારે તમારામાં અનત શાંતિ છે અરે! તમે ભતે જ શાંત છો, શાંતિમય છો શાંતિ તમારાથી ભિન્ન નથી તથા જે તમારામાં છે તે જ અન્ય પ્રત્યેક વ્યક્તિઓમાં પણ છે આથી જેવા તમે છો તેવી જ અન્ય સર્વ વ્યક્તિઓ છે સર્વ જીવો સમાન છે. તમારામાં અને ધીબમાં કોઈ ભેદ નથી માત્ર વ્યવહારથી જ ભેદ છે

આ વિશે અધ્યાત્મસાર ગ્રન્થમાં પૂજ્ય મહોપાધ્યાય શ્રી યશોવિજયજી મહારાજ કહે છે કે

મન્યતે વ્યવહારસ્તુ ભૂતગ્રામાદિમેદતઃ ।

જન્માદેશ્ચ વ્યવસ્થાતો મિથો નાનાત્વમાત્મનામ્ ॥

આત્મનિશ્ચયાધિકાર સ્લોક ૧૩

વ્યવહારનય આ મનુષ્ય છે, આ તિર્યંચ છે, આ શુચર તેનો છે, આ કાઠિયાવાડનો છે, આ બાબક છે, આ યુવાન છે, આ અમુક ભતિનો છે, ઈત્યાદિ રૂપે જીવોને જુદા જુદા માને છે પણ તાત્ત્વિક કોઈ ભેદ નથી તત્ત્વદષ્ટિએ સર્વ આત્માઓ સમાન છે

દ્રશ્યમાન સર્વ પદાર્થો વિનાશી, તમે અવિનાશી છો દ્રશ્યમાન પદાર્થોની ઉત્પત્તિ થાય છે, બ્યારે તમારે નથી જન્મ, નથી જરા કે નથી મરણ. આ વિષે ગીતામા પણ કહેવામા આબ્યુ છે કે—

ન જાયતે ત્રિયતે વા કદાચિન્નાયં ભૂત્વા મવિતા વા ન ભૂયઃ ।

અજો નિત્યઃ જ્ઞાશ્વતોઽયં પુરાણો ન હન્યતે હન્યમાને શરીરે ॥

આ આત્મા કેઈ કાળે નથી જન્મ પામતો કે નથી મરણ પામતો અને ન તો ભવિષ્યમા ઉત્પન્ન થશે કારણ કે આત્મા અજન્મા, નિત્ય, શાશ્વત અને પુરાતન છે શરીરનો નાશ થવા છતા આત્માનો નાશ નથી થતો

પોતાની પાસે રહેલી શાંતિનો અનુભવ કેમ નથી થતો ?

તમારામા અનંત શાંતિ હોવા છતા તમને હાલ એ શાંતિનો અનુભવ નથી થતો કેમ નથી થતો ? સૂર્યમા અખૂટ પ્રકાશ છે છતા ઘણી વખત એ પ્રકાશ આપણને દેખાતો નથી કેમ ? તેના ઉપર વાહળનું આવરણ આવી બંધ છે. બસ એ જ પ્રમાણે સૂર્યસમા તમારા ઉપર જડ (કર્મ) રૂપ વાહળનું આવરણ આવી ગયું છે આત્મા ઉપર કર્મરૂપ વાહળના થરના થર બાઝી ગયેલ છે આથી દાટેલું નિધાન જેમ દેખાય નહિ તેમ આત્મામા રહેલી અનંત શાંતિ કર્મના આવરણને લીધે દેખાતી નથી. પોતાના આવા સ્વરૂપનું જ્ઞાન ન હોવાથી માનવી અશાંતિમય જીવન વીતાવી રહેલ છે સિંહણથી જન્મેલો હોવા છતા જન્મથી જ ઘેટાના ટોળામા રહેવાથી પોતાની બંતને ભૂલી જનાર સિંહના જેવી તેની દશા થઈ છે સિંહ અતુલ શક્તિમાન અને સ્વતંત્ર હોવા છતા પોતાની બંતને ભૂલી જવાથી તેની સર્વ શક્તિ દબાઈ ગઈ અને તેનું જીવન પરતવ્રતા ભરેલું બની ગયું તેમ આત્મામા અનંત શાંતિ હોવા છતા પોતાની બંતને ભૂલી જવાથી શાંતિ દબાઈ ગઈ છે તેથી મનુષ્યાદિ ગતિમા ભમીને પરતવ્ર હુ બમય જીવન ગાળે છે પોતાની બંતને ભુલાવનાર કોણ ? દૂધ પાણીની જેમ આત્મા સાથે એકમેક બની ગયેલ જડ પદાર્થ પોતાની બંતને ભુલાવનાર છે આત્માની સાથે દૂધ પાણીની જેમ એકાકાર બની ગયેલ આ જડ પદાર્થની કર્મ સહા છે સર્વ આત્માઓ સમાન હોવા છતા કર્મ રૂપ ઉપાધિથી સિદ્ધ સિન્ન દેખાય છે

કર્મશત્રુને આત્મામાં ઘૂસવાની તક કેમ મળી ?

ગમે તેટલો બહાદુર રાજા પણ જો ગાફેલ બને છે તો શત્રુ રાજાની વાત દૂર રહી, માત્ર તેના માણસોના હાથમા ફસાઈને પોતાની સ્વતંત્રતા, પોતાનું રાજ્યસુખ ગુમાવીને પરતવ્ર અને હુ ખી જીવન ગાળે છે તેમ આ ચેતનની પાસે અનંત શક્તિ, અનંત શાંતિ હોવા છતા ગાફેલ બનવાથી કર્મ શત્રુના હાથમા ગયો છે એથી તેણે પોતાની

અનંત શક્તિ અને અનંત શાંતિને ગુમાવી દીધી છે રાગ દ્વેષ કરવા એ ગદ્ગત છે આત્મા રાગ દ્વેષ કરે છે એથી જ કર્મશત્રુને ઘૂસવાની તક મળે છે બે આત્મામા રાગ દ્વેષ ન હોય તો તાકાત નથી કે કર્મ આત્માની સાથે એકએક બનીને આત્માને અશાંતિમય બનાવી શકે રાગદ્વેષથી કર્મબંધ કર્મબંધથી અશાંતિમય સંસાર એટલે બધા સુધી રાગદ્વેષ દૂર ન થાય ત્યા સુધી કર્મ દૂર ન થાય, અને કર્મ દૂર ન થાય ત્યા સુધી અશાંતિમય સંસારનો નાશ ન થાય સંસારનો નાશ ન થાય ત્યા સુધી સ્વપ્નમા પણ શાંતિને શ્વાસ ન લઈ શકાય સ્વાર્થ, ઇર્ષ્યા, અહંકાર વગેરે રાગ ષેષના જ પ્રકાર છે જરા ઝીણવટથી તમે તપાસશો તો તમને એ ખ્યાલ આવ્યા વિના નહિ રહે કે આજે દેશ દેશમા સમાજ સમાજમા અને કુટુંબ કુટુંબમા જે વૈર, કલહ, દુર્શ્મનાવટ, આઘાત, પ્રત્યાઘાત વગેરે અશાંતિના દર્શન થાય છે તે સ્વાર્થ વગેરેના કારણે છે કયાક સ્વાર્થ પોતાનો ખેલ બતાવે છે, અને કોઈ સ્થળે ઇર્ષ્યા પોતાની સત્તા ચલાવે છે તો ક્વચિત્ અહંકાર પોતાનો પગ-દડો જમાવે છે આથી કર્મસાહિત્ય આપણને સ્પષ્ટ કહે છે કે-તમે વિદ્યાન રાખીને સ્વાર્થ, ઇર્ષ્યા, અહંકાર વગેરે કચરાને આત્મામાથી કાઢતા બચ્ચો પછી બુચ્ચો શાંતિનો કેવો અનુભવ થતો બય છે । જેટલે અશે આ કચરાની હાનિ થશે તેટલે અશે આત્માની શાંતિ પ્રગટ થતી જશે પણ કર્મ સાહિત્યના આ પ્રથેષને આવકાર આપનાર કેટલા છે ?

આત્માનું શ્રવણ, મનન અને નિદિધ્યાસન

આગળ વધીને કર્મ સાહિત્ય આપણને કહે છે કે-સ્વાર્થ વગેરે દોષોને દૂર કરવા આધ્યાત્મિક જીવનમા આવવું પડશે બધા સુધી આત્મામા ભૌતિક જીવનનો રસ ઓછો નહિ થાય ત્યા સુધી આધ્યાત્મિક જીવનમા રસ નહિ આવે એ પણ ખાતરી રાખજો ખ્યાલામાથી કંકવા રસને બહાર કાઢ્યા વિના મધુર રસ શી રીતે ભરી શકાય ? આધ્યાત્મિક જીવનમા આવ્યા બાદ તેમા પ્રગતિ સાધવા આત્માનું પુન પુન શ્રવણ, મનન અને નિદિધ્યાસન અનિવાર્ય છે કેવળ શ્રવણથી ન ચાલે, શ્રવણ બાદ પુન પુન મનન જોઈએ જોઈની વાત છે કે આજે આત્માનું શ્રવણ કરનારા અતિ અલ્પ છે, અને જે છે તેમા પણ અનેક લોકો શ્રવણ બાદ કદી મનન ન કરવાથી 'કથા શ્રવણ કરીને ફૂટ્યા કાન તોયે ન આવ્યું બ્રહ્મજ્ઞાન' એ ઉક્તિની સ્મૃતિ કરાવે છે શ્રવણ બાદ જેટલી મનનની જરૂર છે તેટલી જ નિદિધ્યાસનની જરૂર છે

કર્મ સાહિત્યનો અભ્યાસ અનિવાર્ય છે

આત્માના શ્રવણાદિની સાથે આત્માના શત્રુ જે કર્મો તેમના વિષે પણ શ્રવણાદિ કરવાની પૂર્ણ આવશ્યકતા છે કારણ કે કોઈપણ વસ્તુનું સંપૂર્ણ જ્ઞાન તેની પ્રતિપક્ષ વસ્તુનું જ્ઞાન કર્યા વિના ન થઈ શકે એટલે હવે આ કર્મસાહિત્યના અભ્યાસની કેટલી આવશ્યકતા છે એ

દૃશ્યમાન સર્વ પદાર્થો વિનાશી, તમો અવિનાશી છે. દૃશ્યમાન પદાર્થોની ઉત્પત્તિ થાય છે, બ્યારે તમારે નથી જન્મ, નથી જરા કે નથી મરણ આ વિષે ગીતામા પણ કહેવામા આવ્યું છે કે—

ન જાયતે ત્રિયતે વા કદાચિન્નાયં ભૂત્વા મચિતા વા ન મ્યૂયઃ ।

અજો નિત્યઃ શાશ્વતોઽયં પુરાણો ન હન્યતે હન્યમાને શરીરે ॥

આ આત્મા કોઈ કાળે નથી જન્મ પામતો કે નથી મરણ પામતો અને ન તો ભવિષ્યમા ઉત્પન્ન થશે કારણ કે આત્મા અજન્મા, નિત્ય, શાશ્વત અને પુરાતન છે શરીરનો નાશ થવા છતાં આત્માનો નાશ નથી થતો.

પોતાની પાસે રહેલી શાંતિનો અનુભવ કેમ નથી થતો ?

તમારામા અનંત શાંતિ હોવા છતાં તમને હાલ એ શાંતિનો અનુભવ નથી થતો કેમ નથી થતો ? સૂર્યમા અખૂટ પ્રકાશ છે છતાં ઘણી વખત એ પ્રકાશ આપણને દેખાતો નથી કેમ ? તેના ઉપર વાદળનું આવરણ આવી જાય છે. બસ એ જ પ્રમાણે સૂર્યસમા તમારા ઉપર જડ (કર્મ) રૂપ વાદળનું આવરણ આવી ગયું છે આત્મા ઉપર કર્મરૂપ વાદળના થરના થર ખાંજી ગયેલ છે આથી દાર્ટેલું નિધાન જેમ દેખાય નહિ તેમ આત્મામા રહેલી અનંત શાંતિ કર્મના આવરણને લીધે દેખાતી નથી. પોતાના આવા સ્વરૂપનું જ્ઞાન ન હોવાથી માનવી અશાંતિમય જીવન વીતાવી રહેલ છે સિંહજીથી જન્મેલો હોવા છતાં જન્મથી જ ઘેટાના ટોળામા રહેવાથી પોતાની જાતને ભૂલી જનાર સિંહના જેવી તેની દશા થઈ છે સિંહ અતુલ શક્તિમાન અને સ્વતંત્ર હોવા છતાં પોતાની જાતને ભૂલી જવાથી તેની સર્વ શક્તિ દબાઈ ગઈ અને તેનું જીવન પરતંત્રતા ભરેલું બની ગયું તેમ આત્મામા અનંત શાંતિ હોવા છતાં પોતાની જાતને ભૂલી જવાથી શાંતિ દબાઈ ગઈ છે તેથી મનુષ્યાદિ ગતિમા ભગીને પરતંત્ર હું ખમય જીવન ગાળે છે પોતાની જાતને ભુલાવનાર કોણ ? હ્રદય પાણીની જેમ આત્મા સાથે એકએક બની ગયેલ જડ પદાર્થ પોતાની જાતને ભુલાવનાર છે આત્માની સાથે હ્રદય પાણીની જેમ એકાકાર બની ગયેલ આ જડ પદાર્થની કર્મ સજ્ઞા છે સર્વ આત્માઓ સમાન હોવા છતાં કર્મ રૂપ ઉપાધિથી ભિન્ન ભિન્ન દેખાય છે

કર્મશત્રુને આત્મામાં ધૂસવાની તક કેમ મળી ?

ગમે તેટલો ખડાદુર રાજા પણ જો ગાફેલ બને છે તો શત્રુ રાજાની વાત ફર રહી, માત્ર તેના માણ્યોના હાથમા ક્ષમાઈને પોતાની સ્વતંત્રતા, પોતાનું રાજ્યસુખ ગુમાવીને પરતંત્ર અને હું ખી જીવન ગાળે છે તેમ આ ચેતનની પાસે અનંત શક્તિ, અનંત શાંતિ હોવા છતાં ગાફેલ બનવાથી કર્મ શત્રુના હાથમા ગયો છે એથી તેણે પોતાની

અનંત શક્તિ અને અનંત શાંતિને ગુમાવી દીધી છે રાગ દેપ કરવા એ ગદ્ગલત છે આત્મા રાગ દ્વેષ કરે છે એથી જ કર્મશત્રુને ધૂમવાની તક મળે છે જે આત્મામા રાગ દ્વેષ ન હોય તો તાકાત નથી કે કર્મ આત્માની સાથે એકમેક બનીને આત્માને અશાંતિમય બનાવી શકે. રાગદ્વેષથી કર્મબંધ કર્મબધથી અશાંતિમય સમાર એટલે જ્યાં મુધી રાગદેપ દૂર ન થાય ત્યાં સુધી કર્મ દૂર ન થાય, અને કર્મ દૂર ન થાય ત્યાં મુધી અશાંતિમય સંસારનો નાશ ન થાય સંસારનો નાશ ન થાય ત્યાં સુધી સ્વપ્નમા પણ શાંતિનો શ્વાસ ન લઈ શકાય સ્વાર્થ, ઇર્ષ્યા, અહકાર વગેરે રાગ પેના જ પ્રકાર છે જરા ઝીણવટથી તમો તપાસશો તો તમને એ ખ્યાલ આવ્યા વિના નહિ રહે કે આજે દેશ દેશમા સમાજ સમાજમા અને કુટુંબ કુટુંબમા જે વૈર, કલહ, દુસ્ખનાવટ, આઘાત. પ્રત્યાઘાત વગેરે અશાંતિના દર્શન થાય છે તે સ્વાર્થ વગેરેના કારણે છે કયાક સ્વાર્થ પોતાનો ખેલ બતાવે છે, અને કોઈ સ્થળે ઇર્ષ્યા પોતાની સત્તા ચલાવે છે તો ક્વચિત્ અહકાર પોતાનો પગ-દડો જમાવે છે આથી કર્મસાહિત્ય આપણને સ્પષ્ટ કહે છે કે-તમો વિશ્વાન રાખીને સ્વાર્થ. ઇર્ષ્યા, અહકાર વગેરે ક્યારને આત્મામાથી કાઢતા જાઓ પછી જુઓ શાંતિનો કેવો અનુભવ થતો જાય છે ! જેટલે અશે આ ક્યારની હાનિ થશે તેટલે અશે આત્માની શાંતિ પ્રગટ થતી જશે પણ કર્મ સાહિત્યના આ પ્રવેશને આવકાર આપનાર કેટલા છે ?

આત્માનું શ્રવણ, મનન અને નિદિધ્યાસન

આગળ વધીને કર્મ સાહિત્ય આપણને કહે છે કે-સ્વાર્થ વગેરે દોષોને દૂર કરવા આધ્યાત્મિક જીવનમા આવવું પડશે જ્યાં સુધી આત્મામા ભૌતિક જીવનનો રસ ઓછો નહિ થાય ત્યાં સુધી આધ્યાત્મિક જીવનમા રસ નહિ આવે એ પણ ખાતરી રાખજો ખ્યાલામાથી કડવા રસને બહાર કાઢ્યા વિના મધુર રસ શી રીતે ભરી શકાય ? આધ્યાત્મિક જીવનમા આવ્યા બાદ તેમા પ્રગતિ સાધવા આત્માનું પુન પુન શ્રવણ, મનન અને નિદિધ્યાસન અનિવાર્ય છે કેવળ શ્રવણથી ન ચાલે, શ્રવણ બાદ પુન પુન મનન જોઈએ ખેદની વાત છે કે આજે આત્માનું શ્રવણ કરનારા અતિ અદ્ય છે, અને જે છે તેમા પણ અનેક લોકો શ્રવણ બાદ કદી મનન ન કરવાથી 'કથા શ્રવણ કરીને ફૂટ્યા કાન તોયે ન આવ્યું પ્રહસાન' એ ઉક્તિની સ્મૃતિ કરાવે છે શ્રવણ બાદ જેટલી મનનની જરૂર છે તેટલી જ નિદિધ્યાસનની જરૂર છે

કર્મ સાહિત્યનો અભ્યાસ અનિવાર્ય છે

આત્માના શ્રવણાદિની સાથે આત્માના શત્રુ જે કર્મો તેમના વિષે પણ શ્રવણાદિ કરવાની પૂર્ણ આવશ્યકતા છે કારણ કે કોઈપણ વસ્તુનું સંપૂર્ણ જ્ઞાન તેની પ્રતિપક્ષ વસ્તુનું જ્ઞાન કર્યા વિના ન થઈ શકે એટલે હવે આ કર્મસાહિત્યના અભ્યાસની કેટલી આવશ્યકતા છે એ

કહેવાની જરૂર છે ? કર્મ અને આત્માનો ગાઠ સબધ છે. એટલે આત્માનો પૂર્ણ ઓધ કરવા કર્મવિષયક સાહિત્યના અને કર્મનો પૂર્ણ ઓધ કરવા આત્મવિષયક સાહિત્યના અભ્યાસની જરૂર છે પોતાની પાસે રહેલ અનંત શાંતિને પ્રગટ કરવા આત્મા અને કર્મ એ બેનું જ્ઞાન અનિવાર્ય છે

લૌતિકમાં જ રાચનારા વિશ્વશાંતિના પ્રશ્નને ન ઉકેલી શકે.

છતા મોહ પિશાચની દાઢમા ગયેલા ભારેકર્મી મનુષ્યોને આ મહાન સત્ય ઉપર વિશ્વાસ નથી આવતો એથી આત્મા, કર્મ, ધર્મ, પરલોક, મોક્ષ ઇત્યાદિ વિશે કોઈ જાતનો વિચાર જ નથી આવતો આજના વૈજ્ઞાનિક યુગમા દિન પ્રતિદિન આત્મા, કર્મ વગેરે ભૂલાતા જાય છે આજના જહવાદી લોકો આત્મા કર્મ વગેરેને માનતા નથી યદ્યપિ તેઓ આત્મા નથી, કર્મ નથી વગેરેનો પ્રબોધ કે પ્રચાર ભલે ન કરતા હોય પણ તેમની લૌતિક પ્રવૃત્તિ જ સૂચવે છે કે તેઓ આત્મા વગેરેને નથી માનતા કેવળ લૌતિક રગરાગના આવેશમા મગ્ન બની ગયેલાઓને જીવનની અતિમ ક્ષણ સુધીમા ક્યારેય આત્માનો વિચાર જ નથી આવતો, કેવળ લૌતિક વસ્તુઓને મેળવવાની, સાચવવાની તમન્ના હોય છે આવા જીવો કદી વિશ્વશાંતિના પ્રશ્નને ઉકેલી શકે નહિ વિશ્વશાંતિના પ્રશ્નને ઉકેલવા આધ્યાત્મિક જીવનમા પ્રવેશ કર્યા વિના ચાલશે જ નહિ

આધ્યાત્મિક શાસ્ત્રમાં પ્રવેશ થાય ત્યારે ઉપસ્થિત થતા પ્રશ્નો.

ત્યારે આધ્યાત્મિક જીવનમા પ્રવેશ થાય છે ત્યારે આત્મા છે કે નહિ ? છે તો તેનું સ્વરૂપ લગભગ શું છે ? તેને બંધન કેવું છે ? તેને બંધન શા માટે છે ? બંધનનું સ્વરૂપ કેવું છે ? તે બંધનથી કેવી રીતે મુક્ત થઈ શકે ? ઇત્યાદિ અનેક પ્રશ્નો ઉપસ્થિત થાય છે આ પ્રશ્નો ઉપર ભારતીય દાર્શનિક ગ્રન્થોને અવલખી વિચાર કરવામા આવે તો પ્રત્યેક પ્રશ્ન સ્વતંત્ર એક એક ગ્રન્થને રોકે પણ અહીં આપણે એ દરેક પ્રશ્નોને સામાન્યથી મુખ્યતથા જૈન-દર્શનને અવલખીને વિચારવાના છે ભારતીયદર્શનોના અનેક ભેદો પ્રભેદો છે પણ આત્મા છે કે નહિ એ વિષયમા ભારતીયદર્શનોને આસ્તિક અને નાસ્તિક એમ બે વિભાગમા વહેચી શકાય જે દર્શનો આત્મા પરલોક વગેરેના અસ્તિત્વને સ્વીકારે છે તે આસ્તિક દર્શનો જે દર્શન સ્વતંત્ર આત્મા વગેરેના ઇન્કાર કરે છે તે દર્શન નાસ્તિક અહીં સર્વ પ્રથમ આપણે આત્મા છે કે નહિ એ પ્રશ્ન ઉપર વિચાર કરવાનો છે એટલે પ્રથમ આપણે નાસ્તિક દર્શનનું મંતવ્ય જાણી લેવું જરૂરી છે જેથી શા માટે એ આત્માનો નિષેધ કરે છે અને આત્મનિષેધના હેતુમા એ કયા ભૂલે છે વગેરે ખ્યાલ આવે

આર્વાક દર્શનનું મંતવ્ય

નાસ્તિક-આર્વાક દર્શનના મુખ્ય બે ત્રિદ્વાત છે (૧) કેવળ પ્રત્યક્ષ પ્રમાણ તથા

(૨) સ્વભાવવાદ કોઈ પણ વસ્તુનું જ્ઞાન યા નિદ્ધિ પ્રમાણ ઠારા થાય છે આસ્તિક દર્શનો આત્મા વગેરે વસ્તુને સિદ્ધ કરવા પ્રત્યક્ષ અતિરિક્ત અનુમાન આગમ વગેરે પ્રમાણને પણ માને છે, જ્યારે નાસ્તિક કેવળ પ્રત્યક્ષ પ્રમાણનો જ સ્વીકાર કરે છે એટલે જે વસ્તુ ઇન્દ્રિયોની સહાયથી જણાય તે જ વસ્તુનો સ્વીકાર કરે છે તથા આસ્તિક સર્વ-દર્શનો, અમુક વસ્તુથી અમુક વસ્તુ ઉત્પન્ન થાય છે તેથી, જેનાથી વસ્તુ ઉત્પન્ન થાય તે કારણ, જે વસ્તુ ઉત્પન્ન થાય તે કાર્ય, અને તે બે વચ્ચે કાર્ય-કારણ ભાવ છે એમ કાર્ય-કારણ ભાવનો સ્વીકાર કરે છે જ્યારે નાસ્તિક દર્શન આ કાર્ય-કારણ ભાવનો નિષેધ કરે છે અને જે કાંઈ થાય છે તે સર્વ વસ્તુના સ્વભાવથી જ થાય છે એ પ્રમાણે સ્વભાવવાદને માને છે તે કેવળ પ્રત્યક્ષ પ્રમાણને સ્વીકારે છે એટલે દેહથી અતિરિક્ત આત્મા જેવી કોઈ વસ્તુ ચક્ષુ વગેરે ઇન્દ્રિયોથી દેખાતી ન હોવાથી દેહથી અતિરિક્ત આત્માના અસ્તિત્વને સ્વીકારતું નથી જો આત્મા જ નથી તો તેના આધારે રહેલ પુણ્ય, પાપ પરલોક, પુનર્જન્મ, ધાર્મિકાનુષ્ઠાન, મોક્ષ વગેરેનો સ્વત નિષેધ થઈ જાય છે

દેહથી અતિરિક્ત આત્મા નથી.

હવે જ્યારે તેને પૂછવામા આવે છે કે દેહથી અતિરિક્ત આત્મા નથી તો પછી દેહ જડ હોવા છતાં તેમા ચૈતન્ય કેમ ઉપલબ્ધ થાય છે? દેહ પૃથ્વી આદિ જડ પદાર્થોથી બનેલો છે પૃથ્વી આદિ કોઈ પદાર્થમા ચૈતન્ય શક્તિ નથી દેખાતી એ સર્વ કોઈને અનુભવસિદ્ધ છે એટલે આ ચૈતન્ય ધર્મ દેહનો ન હોઈ શકે તો આ ચૈતન્ય ધર્મ કોનો? આ પ્રશ્નનો ઉત્તર તે વ્યાવહારિક અનુભૂત દષ્ટાંતથી આપે છે જેમ ધાવડી, ગોળ વગેરે મઘના પ્રત્યેક અવયવમા મઘશક્તિ ન હોવા છતાં તેના સમુદાયમા મઘશક્તિ ઉત્પન્ન થાય છે એ સર્વ કોઈ પ્રત્યક્ષ અનુભવે છે, તેમ પૃથ્વી, જળ, તેજ, વાયુ એ ચાર ભૂતોમા પ્રત્યેકમા ચૈતન્ય ન હોવા છતાં તેના સમુદાયમા ઉત્પન્ન થાય છે તથા જેમ કાલાતરે મઘસમુદાય-માથી મઘશક્તિ નષ્ટ થાય છે તેમ ભૂતસમુદાયમા પણ ચૈતનશક્તિ કાલાન્તરે સ્વયં નાશ પામે છે આ પ્રમાણે અન્વય અને વ્યતિરેકથી ચૈતના પૃથ્વી આદિ જડ પદાર્થના ધર્મ તરીકે સિદ્ધ થાય છે તથા જે ધર્મ પ્રત્યેક અવયવમાં ન હોય અને સમુદાયમા ઉત્પન્ન થાય તે ધર્મ સમુદાયનો ગણાય જેમ મઘશક્તિ મઘના પ્રત્યેક અવયવમા નથી, પણ મઘ સમુદાયમા ઉત્પન્ન થાય છે તેથી મઘસમુદાયનો ધર્મ ગણાય છે તેમ ચૈતનાશક્તિ પૃથ્વી આદિ પ્રત્યેકમા ન હોવા છતાં પૃથ્વી આદિ ભૂતસમુદાયમાંથી ઉત્પન્ન થાય છે તેથી એ ભૂતસમુદાયનો ધર્મ છે આ દેહ પૃથ્વી આદિ ભૂતસમુદાય રૂપ હોવાથી ચૈતન્ય દેહનો ધર્મ છે ધર્મ અને ધર્મી° અભિન્ન હોય છે તેથી દેહ એજ ચૈતન્ય અને ચૈતન્ય એ જ દેહ પણ દેહથી અતિરિક્ત આત્મા જેવી કોઈ વસ્તુ નથી અહીં અન્ય પણ એક દષ્ટાંત છે પાન, ચૂનો, કાથો વગેરેમા લાલરંગ ગુણ ન હોવા છતાં જ્યારે તેમને લેગા કરીને

ખાવામા આવે છે ત્યારે મુખ લાલ થઈ જાય છે જેમ અહીં પાન આદિ પ્રત્યેક અવયવમાં લાલ રંગ ગુણુ ન હોવા છતા તેમના સમુદાયમાથી ઉત્પન્ન થાય છે, તેમ પૃથ્વી આદિ ભૂત-સમુદાયમાથી ચૈતન્ય શક્તિ ઉત્પન્ન થાય છે

કેવળ પ્રત્યક્ષ પ્રમાણથી વ્યવહાર પણુ ન ચાલે.

વાચકો ! કોઈ એમ કહે કે હું તો જે ચક્ષુ વગેરે ઇન્દ્રિયોથી પ્રત્યક્ષ દેખાય તે જ વસ્તુ માનું છું તો શું એનું આ કથન સત્ય છે ? અનુમાન અને આગમ વગેરે પ્રમાણોને માન્યા વિના આપણો વ્યવહાર ચાલી શકે ? તમને નથી લાગતું કે આપણે વ્યવહારમાં અનેક પ્રસંગોમા કેવળ અનુમાન પ્રમાણનો કે કેવળ આગમ પ્રમાણનો આશ્રય લઈએ છીએ ? જે આપણે સૂક્ષ્મદષ્ટિથી આપણા વ્યવહારને તપાસીએ તો અનેક પ્રસંગોમા આપણે કેવળ અનુમાનાદિપ્રમાણ ઉપર શ્રદ્ધા રાખીને પ્રવૃત્તિ કરીએ છીએ એ ખ્યાલ આવ્યા વિના નહિ રહે

(૧) બ્યારે છ આઠ માસનો બાળક રડે છે ત્યારે તે શા માટે રડે છે એ શોધવા અનેક પ્રયત્ન કરવામા આવે છે. બાળકને રડવાના કારણો ક્ષુધાદિ દૂર કરવામા આવે છતા બાળક રડે છે તો અનુમાન કરવામા આવે છે કે એને કોઈ રોગ છે રોગનું અનુમાન કરી ડોક્ટર યા વૈદને બતાવવામા આવે છે ડોક્ટર યા વૈદ જે કહે તેનો શ્રદ્ધાપૂર્વક સ્વીકાર કરવામા આવે છે અહીં બાળકનો રોગ કોઈને પ્રત્યક્ષ દેખાય છે ? તેનો રોગ નથી દેખાતો તેના માતા-પિતાને કે નથી દેખાતો ડોક્ટર વગેરેને અહીં માતા-પિતાએ બાળકને કોઈ રોગ છે એમ જે રોગ સામાન્યનો નિર્ણય કર્યો અને ડોક્ટર વગેરેએ અમુક પ્રકારનો રોગ છે એમ જે રોગ વિશેષનો નિર્ણય કર્યો તે અનુમાન પ્રમાણથી ડોક્ટર વગેરેના વચન ઉપર વિશ્વાસ રાખવામા આવે છે તે આગમ પ્રમાણથી

(૨) આપણે ઘણી વખત જોઈએ છીએ કે વિદ્યાર્થીને અમુક વિષયમા સશય યા વિપરીત જ્ઞાન થઈ જાય છે અને શિક્ષક તુરત સમજી જાય છે કે આને અમુક વિષયમાં સશય યા વિપરીત જ્ઞાન છે તો શું અહીં શિક્ષક વિદ્યાર્થીના મનમા થયેલ સશય યા વિપરીત જ્ઞાનને ચક્ષુ વગેરે ઇન્દ્રિયો દ્વારા દેખે છે ? નહિ જ એથી અહીં અનુમાનથી જાણ્યું એમ સ્વીકાર કરવો જ પડશે

(૩) બ્યારે સૂર્યોદય થયો છે કે નહિ એમ જાણવું હોય ત્યારે સૂર્યોદયની દિશા તરફ દષ્ટિપાત કરવામા આવે છે તે વખતે પર્વત કે મકાન આદિનું વ્યવધાન હોવાથી સૂર્ય દેખાતો નથી, પણ એક સ્થળે તડકો જોવામા આવે છે તો તુરત સૂર્યોદય થઈ ગયો છે એમ નક્કી કરી લેવામા આવે છે. આ સ્થળે તડકાને જોઈને સૂર્યોદય થયાનો નિર્ણય એ અનુમાન છે.

(૪) જ્યારે કોઈ પરદેશથી સ્વધરે આવે છે ત્યારે તેની પત્ની જે દિવસ પહેલા જ ધરને તાણુ લગાવીને પિયર ગઈ હોવાથી ધરે તેને ન દેખવાથી મરી ગઈ એમ તે માની લે છે ? ના, તે વખતે પાડોશીને પૂછવામા આવે છે તથા પાડોશી જેમ કહે તેમ માનવામાં આવે છે. આ આગમ પ્રમાણુ નથી તો બીજુ શુ છે ?

(૫) જો દરેક મનુષ્ય ઇદ્રિયોથી પોતાને દેખાય તેનો જ સ્વીકાર કરે તો પોતાના બાપદાદા વગેરેને પોતે જોયેલ ન હોવાથી ન માનવા જોઈએ. શુ તે પોતાના બાપદાદા વગેરે ન હતા એમ માનવા તૈયાર થશે ?

(૬) કેટલાય લોકો જંગલમા રહેલા સિંહ, વાઘ આદિ પ્રાણીઓને જોતા નથી તો શું જંગલમાં તે પ્રાણીઓ નથી ?

(૭) સ્વદેશના દૂર દૂરના તથા પરદેશના અનેક બનાવોના સમાચારો આવે છે અને મનુષ્યો તે સમાચારો પર વિશ્વાસ રાખે છે

આ પ્રમાણુ અનેક રીતે અનુમાન વગેરે પ્રમાણુનો વ્યવહારમા ઉપયોગ થતો હોવા છતાં ઇદ્રિયોથી દેખાય તેનો જ સ્વીકાર કરવો એ નરી મૂર્ખતા છે હવે જો અનુમાન વગેરે પ્રમાણુને માન્યા વિના ચાલી શકે એમ નથી તો આત્મા અનુમાન વગેરે પ્રમાણુથી સિદ્ધ થઈ શકે છે તે આ પ્રમાણુ -

દેહથી અતિરિક્ત આત્મા છે.

(૧) પુનર્જન્મ — બાળક ગર્ભમા આવે છે ત્યારથી મરણુ સુધીમા જે સુખદુઃખ અનુભવે છે તેમા કારણુ કોણુ ? બાળકની શુભાશુભ ક્રિયા આમાં કારણુ ન કહી શકાય કારણુ કે ગર્ભમાં તેણુ કોઈ વિશિષ્ટ શુભાશુભ ક્રિયા કરી નથી. કારણુ વિના જ સ્વભાવથી સુખદુઃખ પ્રાપ્ત થાય છે એમ માનવામા મૂર્ખતાનુ પ્રદર્શન છે વિદ્વાન લોકો 'કારણુ વિના કાર્ય ન થાય' એમ માને છે આથી એની પાછળ કોઈ કારણુ અવશ્ય હોવુ જોઈએ. આના કારણુ તરીકે માતા-પિતા પણુ ન માની શકાય કાર્ય કોઈ કરે અને કૃણ અન્યને મળે એ કહી ન બને શુ પાડાના વાંકે પખાલીને ડામ અપાય ? કદાચ કહો કે માતાપિતાના આહાર, વિહાર, વિચાર, વાણી તથા શારીરિક, માનસિક અવસ્થાઓની અસર બાળકને ગર્ભાવસ્થાથી જ શરૂ થઈ જાય છે, અને તેથી તે અસર પ્રમાણુ તેનુ શરીર, તેની માનસિક શક્તિ વગેરે ઘડાય છે, તથા તે અસર પ્રમાણુ તેની સઘળી પ્રવૃત્તિ થાય છે એટલે તેના સુખદુઃખના કારણુ માતા-પિતાના આહાર, વિહાર, વિચાર વગેરે છે, તો અહીં એક પ્રશ્ન થાય છે કે માતા-પિતાની યોગ્યતાથી બાળકની યોગ્યતા તદ્દન જુદી જ કેમ થાય છે ? માતા-પિતા અશિક્ષિત હોય છે, જ્યારે પુત્ર શિક્ષિત બને છે. માતા-પિતાને

અસુક વિષયમા રુચિ હોય છે, બ્યારે પુત્રને અન્ય જ વિષયમા રુચિ હોય છે. માતા-પિતા નમ્ર હોય છે, બ્યારે પુત્ર અભિમાની હોય છે. આ તફાવત કેમ રહે છે ? માતા-પિતાના આહાર આદિની અસરની સાથે આબુ બાબુની પરિસ્થિતિની પણ બાળક ઉપર અસર થાય છે તેથી આ તફાવત પડે છે, એમ પણ નહિ કહી શકાય પરિસ્થિતિ સમાન હોવા છતાં એક માતાથી જન્મેલા બે બાળકોમા પ્રકાશ અધકાર સમાન લેદ જોવામા આવે છે એક ગ્રેન્યુએટ બને છે, બ્યારે એક બિલકુલ અશિક્ષિત રહે છે એકને સસારના રગરાગ ગમે છે, બ્યારે એકને ત્યાગ ઉપર પ્રેમ હોય છે તથા બે વિદ્યાર્થીઓ સાથે એક જ વિષયનો એક જ શિક્ષકની પાસે અભ્યાસ કરતા હોય છે, બનેની મહેનત સમાન હોય છે, અન્ય પણ આબુ બાબુની પરિસ્થિતિ સમાન હોય છે, છતાં એક વિષયને તલસ્પર્શી કરી લે છે બ્યારે અન્ય તે વિષે અદ્વિજ્ઞાન ધરાવે છે. આ તફાવત કેમ ? કહો કે એમના જ્ઞાનતત્ત્વો એમાં કારણ છે તો પ્રશ્ન થાય છે કે બાળકના શરીરની ઉત્પત્તિ માતા-પિતાના શુક્રશોષિતમાંથી થાય છે શુક્રશોષિતમા જ્ઞાનતત્ત્વ હતા નહિ, તો આ બાળકના મગજમા જ્ઞાનતત્ત્વ ક્યાથી આવ્યા ? અને બે બાળકોના જ્ઞાનતત્ત્વની શક્તિમા તફાવત કેમ થયો ? તથા તે તે બાળકને અનેક નર-નારીમાથી નિયત તે તે માતા-પિતાના જ શુક્રશોષિતનો સબધ કેમ થયો ? ઈત્યાદિ અનેક પ્રશ્નો ઊભા જ રહે છે એટલે ગર્ભાથી મરણ સુધીમાં બાળકના સુખદુ બના કારણ તરીકે માતાપિતાની શુભાશુભ પ્રવૃત્તિ, તેમના આહાર વગેરેની અસર, આબુબાબુની પરિસ્થિતિની અસર કે બાળકની આ જન્મની શુભાશુભ પ્રવૃત્તિ ન માની શકાય એથી આપણે તેની ગર્ભાવસ્થાની પણ પૂર્વે જવુ પડશે એથી પુનર્જન્મની સિદ્ધિ થયા વિના રહેતી નથી

પુનર્જન્મને ન માનનારાઓ એક દલીલ કરે છે કે જો પુનર્જન્મ છે તો પૂર્વભવના પ્રસંગોતુ સ્મરણ કેમ નથી થતુ ? પણ તેમની આ દલીલ પાયા વિનાની છે હુ તેમને પૂછુ છુ કે તમેને તમારી ગર્ભાવસ્થા અને જન્માવસ્થા યાદ છે ? તમેને તમારી ગર્ભાવસ્થા અને જન્માવસ્થા યાદ નથી તો શુ તમે ગર્ભાવસ્થા કે જન્મ વિના અકસ્માત્ ઉત્પન્ન થઈ ગયા ? વૃદ્ધાવસ્થામા પહોચેલાઓને યૌવન અવસ્થાના પણ દરેક પ્રસંગો કયા યાદ આવે છે ? અહીં એ સમજવુ જરૂરી છે કે કોઈ પણ જ્ઞાન થવામા જ્ઞાનાવરણીય કર્મોના આવરણનો હાસ જરૂરી છે એથી જેમ પ્રત્યક્ષ જ્ઞાન માટે જ્ઞાનાવરણીય કર્મોના આવરણનો હાસ જરૂરી છે તેમ સ્મૃતિજ્ઞાન માટે પણ સ્મૃતિજ્ઞાનાવરણીય કર્મોના આવરણનો હાસ જરૂરી છે આત્મામા ભૂતકાળના દરેક પ્રસંગોને જાણવાની શક્તિ છે છતાં કર્મોના આવરણને લઈને એ શક્તિ અભિભૂત થઈ ગઈ છે આથી આપણે આપણા પૂર્વભવના પ્રસંગોને યાદ નથી કરી શકતા પણ જેમને સ્મૃતિ-જ્ઞાનાવરણીય કર્મોતુ આવરણ ઘટી જાય છે તેઓ પોતાના ભૂતકાળના પૂર્વભવના પ્રસંગો જોઈ શકે છે સ્મૃતિજ્ઞાનાવરણીય કર્મોના આવરણના હાસથી પોતાના પૂર્વભવના પ્રસંગોતુ સ્મરણ કરનાર અનેક વ્યક્તિઓવા દેખાતો જૈન જૈનેતર દર્શનના શાસ્ત્રોમા મળી આવે છે,

આને પણ અનેક વ્યક્તિઓ ઉક્તા કર્યોના આવરણના હાસથી પોતાના પૂર્વજનોની હકીકતો સારી રીતે જાણે છે આથી આને જેઓ પોતાના પૂર્વજનોના પ્રસંગો જાણી શકે છે તેવી વ્યક્તિઓમાથી એકાદ બે વ્યક્તિઓની મુલાકાત લઈ તેના જ્ઞાન વિષે વિચાર કરવામા આવે તો પૂર્વજનોના પ્રસંગોનું સ્મરણ કેમ નથી થતું ? એ પ્રશ્નનું સમાધાન થયા વિના નહિ રહે આને હીપ્નોટીઝમ અને મેસ્મેરીઝમની પ્રક્રિયા પણ આત્માની સિદ્ધિ કરે છે હીપ્નોટીઝમ અને મેસ્મેરીઝમની પ્રક્રિયાથી પણ અનેક વ્યક્તિઓને પોતાના પૂર્વજનોની સ્મૃતિ થાય છે

એથી જ વર્તમાન યુગના શ્રેષ્ઠ બુદ્ધિ જીવીઓને પણ આનો (પુનર્જન્મનો) સ્વીકાર કરવો પડે છે આતરરાષ્ટ્રિય ખ્યાતિ પામેલ ઠાકતર અને વૈજ્ઞાનિક ડૉ. એલેક્ઝાન્ડર કેનન કહે છે કે—“વર્ષો સુધી પુનર્જન્મના નામથી પણ હું ભડકતો હતો અને તેને ખોટો ઠરાવવા હું મારી બધી શક્તિ અજમાવતો હીપ્નોસીસની અસર નીચે રહેલ મારા આસામીઓ સાથે પણ હું દલીલ કરતો કે ‘તમે અર્થહીન વાતો કરી રહ્યા છો’ પરંતુ જેમ જેમ વર્ષો વીતતા ગયા તેમ તેમ મારા વધુ ને વધુ આસામીઓ, પોતાની અગત લિન્ન લિન્ન માન્યતાઓ હોવા છતા, આ જ વાત ફરી ફરી કરતા રહ્યા પરિણામે આને જ્યારે હબ્લરથી થે વધુ કેસોની આ રીતની (હીપ્નોસીસ દ્વારા જાગતી પૂર્વજનોની સ્મૃતિઓની) તપાસ થઈ ચૂકી છે ત્યારે મારે કબૂલ કરવું પડે છે કે પુનર્જન્મ જેવું કંઈક છે” + જ્યારે એક પુનર્જન્મની સિદ્ધિ થઈ તો તેની પરપરા સ્વત સિદ્ધ થઈ જાય છે આ પુનર્જન્મની પરપરા શરીરથી અતિરિક્ત આત્મદ્રવ્યને માન્યા વિના ન ઘટે

(૨) પ્રતિનિયતાકારવાળી જે વસ્તુ ઉત્પન્ન થાય છે તેનો બનાવનાર કોઈને કોઈ હોય છે જા ત મકાન, વસ્ત્ર, વાસણ વગેરે વસ્તુઓ પ્રતિનિયતાકારવાળી છે અને ઉત્પન્ન થાય છે તો તેને બનાવનાર કોઈને કોઈ હોય છે આ દેહ પણ પ્રતિનિયતાકાર યુક્ત છે તથા ઉત્પન્ન પણ થાય છે તો તેનો બનાવનાર કોણ ? આ દેહને જેણે બનાવ્યો તે જ આત્મા

(૩) જ્યારે કોઈ કાર્ય થાય છે તેમા જે સાધનો હોય છે તે સાધનોથી અતિરિક્ત

* For years the theory of reincarnation was a nightmare to me and I did my best to disprove it and even argued with my trance subjects to the effect that they were talking nonsense, and yet as the years went by one subject after another told me the same story inspite of different and varied conscious beliefs; in effect, until now, well over a thousand cases have been so investigated and I have to admit that there is such a thing as reincarnation.

કર્તા પણ હોય છે. હા. ત ગ્રન્થસુદ્રણમાં મશીન સાધન છે તે તે મશીનથી અતિરિક્ત તે મશીનને ચલાવનાર કર્તા પણ હોય છે તેમ અહીં ઇન્દ્રિયોથી રૂપાદિનુ જ્ઞાન થાય છે એટલે રૂપાદિના જ્ઞાનમા ઇન્દ્રિયો સાધન છે, તે ઇન્દ્રિયોથી અતિરિક્ત ઇન્દ્રિયો ઉપર નિયંત્રણ કરનાર કોણ ? અહીં ઇન્દ્રિયો ઉપર જે નિયંત્રણ કરે છે તે જ આત્મા છે

(૪) જે વસ્તુનો સંશય થાય છે તે વસ્તુ અવશ્ય હોય છે જેમ કે-હરથી તમોએ એક વ્યક્તિને આવતી જોઈ તેને જોઈને તમોને સંશય થયો કે આ મિત્ર રજનીકાન્ત છે કે અન્ય ? અહીં તમને મિત્ર રજનીકાન્ત છે કે અન્ય એવો જે સંશય પડ્યો તે તમારો મિત્ર હોતો તો ને ? જો તમારે જગતમા એકેય મિત્ર ન હોત તો આ મિત્ર છે કે નહિ એવો સંશય પડત ? નહિ જ. એટલે સંશય વસ્તુ હોય તો જ પડે છે, અન્યથા નહિ કેટલાકને આત્મા વિશે સંશય થાય છે એથી આત્માની સિદ્ધિ થાય છે. દેહમા આત્મા છે કે કેમ એવો સંશય ઘણાને થાય છે આ સંશયથી આત્મા છે એમ સાબિત થાય છે

પ્રશ્ન.—જે વસ્તુનો સંશય થાય તે વસ્તુ અવશ્ય હોય તો કોઈને આકાશ-કુસુમ હશે કે નહિ એવો સંશય થયો તો આકાશ-કુસુમ પણ અવશ્ય હોવું જોઈએ.

ઉત્તર.—જે વસ્તુનો સંશય થાય તે વસ્તુ અવશ્ય હોય છે પણ તેનો અર્થ એ નથી કે જ્યાં સંશય થાય ત્યાં જ એ વસ્તુ હોય છે. જે વસ્તુનો સંશય થાય છે તે વસ્તુ અવશ્ય હોય છે એનો અર્થ એ છે કે જે વસ્તુનો સંશય થાય તે વસ્તુ જ્યાં સંશય થાય ત્યાં કે અન્યત્ર ગમે ત્યાં પણ અવશ્ય હોય છે તો પ્રસ્તુતમા આકાશ-કુસુમ હશે કે નહિ એટલે કે આકાશમા ફૂલ છે નહિ એવો સંશય પડે છે તો ફૂલ જ્યાં સંશય પડે છે ત્યાં (આકાશમા) હાલે નથી, પણ પૃથ્વી ઉપર અવશ્ય છે

(૫) ઘણી વખત કેટલાકને અમુક વસ્તુ વિષે વિપરીત જ્ઞાન-બ્રમ થાય છે આ વિપરીત જ્ઞાન વસ્તુ હોય તો જ થાય, અન્યથા નહિ. હા ત તમો સ્તામા ચાલ્યા જતા હો અને હરથી કલર્ષનો અમકતો એક ટુકડો જોઈને તમને થયું કે આ ચાંદી છે ચાંદી સમજીને તમે એને લઈ લીધો અહીં તમને કલર્ષના ટુકડામા આ ચાંદી છે એમ વિપરીતજ્ઞાન-બ્રમ થયો તે જગતમા ચાંદી છે તો ને ? જો જગતમા ચાંદી જ ન હોત તો તમને આ ચાંદી છે એવો બ્રમ થાત ? નહિ પ્રસ્તુતમા કેટલાકને દેહમા જે આત્માનો બ્રમ થાય છે તે આત્મા હોય તો જ ઘટે આથી આ વિપરીતજ્ઞાન-બ્રમથી પણ આત્માની સિદ્ધિ થાય છે

(૬) જે વસ્તુનો નિષેધ થાય તે વસ્તુ ગમે ત્યાં પણ અવશ્ય હોય છે જે વસ્તુ ક્યાંય પણ ન હોય તેનો નિષેધ થતો નથી. હા. ત અહીં ઘડો નથી એમ કહ્યું તો ઘડો ગમે ત્યાં છે તો અહીં નથી એવો નિષેધ થાય છે પણ જો ઘટ જેવી વસ્તુ જગતમા ક્યાંય

પણ ન હોય તો તેનો નિષેધ ન થાય પ્રસ્તુતમા કેટલાક “આત્મા નથી” એવો જે નિષેધ કરે છે તે આત્મા હોય તો જ ઘટે

પ્રશ્ન — જો જે વસ્તુનો નિષેધ થાય છે તે વસ્તુ અવસ્થા હોય તો ખરશૂગ નથી એમ ખરશૂગનો નિષેધ થાય છે તો શું ખરશૂગ છે ?

ઉત્તર — અહીં ખાસ સમજવા જેવું છે કે જ્યારે જ્યારે કોઈ વસ્તુનો નિષેધ થાય છે ત્યારે ત્યારે તે વસ્તુનો સર્વથા નિષેધ નથી થતો કિન્તુ સયોગ, સમવાય, સામાન્ય અને વિશેષ આ ચારનો નિષેધ થાય છે હા ત રજનીકાન્ત ઘેર નથી એવો નિષેધ થયો તો અહીં રજનીકાન્તનો સર્વથા નિષેધ નથી થતો, કિન્તુ રજનીકાન્તના સયોગનો નિષેધ થાય છે એટલે કે રજનીકાન્તનો ઘરમા સયોગ નથી પણ ખજાર વગેરે સ્થળે રજનીકાન્તનો સયોગ છે એટલે અહીં ઘર અને રજનીકાન્ત છે પણ તે બેનો સયોગ નથી અન્ય આકાશ નથી એ સ્થળે આકાશનો સર્વથા નિષેધ નથી થતો, કિન્તુ આકાશમા સામાન્યનો નિષેધ થાય છે. આકાશમા સામાન્ય ભલે નથી, પણ ગાય વગેરે પદાર્થોમા છે આથીજ અન્ય ગાય નથી એમ ન કહી શકાય. ઘટ પ્રમાણુ મોતી નથી એ નિષેધમા મોતીનો નિષેધ નથી, કિન્તુ મોતીમા પ્રમાણુ વિશેષનો એટલે કે ઘટ જેટલા પ્રમાણુનો નિષેધ છે ઘટ જેટલું પ્રમાણુ મોતીમા ભલે નથી, પણ કેળુ વગેરે પદાર્થોમા છે તે પ્રમાણુ ખરશૂગ નથી એટલે કે ગધેડાને શિગડા નથી એ નિષેધમા શિગડાનો નિષેધ નથી, કિન્તુ ગધેડામા શૂગના સમવાયસબંધનો નિષેધ છે શૂગના સમવાયસબંધનો ગધેડામા નિષેધ થયો શૂગનો સમવાયસબંધ ગધેડામા નથી, પણ ગાય આદિમા છે અર્થાત્ શિગડા ગધેડાને ભલે ન હોય, પણ ગાય આદિને હોય છે

પ્રશ્ન — અમે પણ જીવ નથી એમ નિષેધ નથી કરતા, કિન્તુ શરીરમા જીવ નથી એમ નિષેધ કરીએ છીએ

ઉત્તર — તો તો ઘણું સારું શરીરમા જીવ નથી એનો અર્થ એ થયો કે જીવ છે પણ શરીરમા નથી જીવ છે અને શરીરમા નથી તો શરીર સિવાય અન્યત્ર ક્યા છે તેનો ઉત્તર આપણે કે નહિ ? અહીં ઉત્તર જ નહિ આપી શકો કારણ કે જીવના જ્ઞાનાદિ ગુણો શરીરમાં જ ઉપલબ્ધ થાય છે, શરીર બહાર ક્યાય દેખાતા નથી એટલે ‘ઘટકુટીપ્રભાત’ ન્યાયથી આખરે શરીરમા આત્મા છે એમ સ્વીકારવું જ પડશે

(૭) જીવને ન માનવામા આવે તો વ્યવહાર પણ ઘટે જ્યારે કોઈ મૃત્યુ પામે છે ત્યારે કહેવામા આવે છે કે જીવ ગયો હવે એના શરીરને બાળી નાખો જો જીવ ન હોય તો આ વ્યવહાર ન ઘટે

(૮) બાધકાલાવથી એટલે કે આત્માને માનવામા કોઈ બાધ નથી દેખાતો એથી પણ આત્માની સિદ્ધિ થાય છે

પ્રશ્ન —આત્મા ઘટાદિ વસ્તુઓની જેમ ઇન્દ્રિયોથી નથી દેખાતો એજ બાધ-બાધક પ્રમાણુ છે ?

ઉત્તર —બાધક પ્રમાણુ તેજ કહેવાય કે જે વસ્તુને બાણુવાની શક્તિ ધરાવતા હોય, સહકારી સર્વસામગ્રી હાજર હોય, છતાં ન બાણી શકે દા ત આંખમા ઘટાદિ પદાર્થો બાણુવાની શક્તિ છે. હવે જો પ્રકાશ વગેરે સહકારી સામગ્રી હાજર હોય અને જો આંખ ઘડાને ન જોઈ શકે તો કહેવું પડે કે પ્રત્યક્ષાભાવ રૂપ બાધક પ્રમાણુ હોવાથી ઘટ નથી. પણ ઇન્દ્રિયોમા આત્માને બાણુવાની તાકાત નથી ઇન્દ્રિયોમા કેવળ ભૌતિક વસ્તુઓને જ બાણુવાની શક્તિ છે ગમે તેટલી શક્તિવાળા દૂરબીનની સહાય લેવામા આવે તો પણ ઇન્દ્રિયો અમૂર્ત વસ્તુને ન બાણી શકે. અમૂર્ત વસ્તુને બાણુવાની તાકાત ભૌતિક કોઈ પદાર્થમા નથી

(૯) સહુ કોઈ બાણુ છે કે જેને અનુભવ થાય છે તેને જ સ્મરણ થાય છે અન્યને નહિ એટલે અનુભવ અને સ્મરણ કરનાર એક જ વ્યક્તિ હોય છે જો એમ ન હોય તો એકે અનુભવેલા પ્રસંગોનું સ્મરણ અન્યને કેમ નથી થતું ? આથી જેને અનુભવ થાય છે તેને જ સ્મરણ થાય છે એમ માનવું જ પડશે સર્વને બાહ્યાવસ્થામા અનુભવેલા પ્રસંગોનું સ્મરણ યુવાવસ્થામા અને યુવાવસ્થામા અનુભવેલા પ્રસંગોનું વૃદ્ધાવસ્થામા સ્મરણ થાય છે અહીં અનુભવ અને સ્મરણ કરનાર એક કોણુ ? દેહને ન માની શકાય કારણુ કે દેહ તો બદલાયા જ કરે છે બાહ્યાવસ્થાનો દેહ યુવાવસ્થામા નથી રહેતો અને યુવાવસ્થાનો દેહ વૃદ્ધાવસ્થામા નથી રહેતો એટલે અહીં દેહથી અતિરિક્ત કોઈ અનુભવ અને સ્મરણ કરનાર છે એમ માનવું જ પડશે દેહથી અતિરિક્ત જે વસ્તુ અનુભવ અને સ્મરણ કરનાર છે તે જ આત્મા છે

આગમથી પણ આત્મા સિદ્ધ છે દરેક આસ્તિક દર્શનના આગમમા આત્માના અસ્તિત્વનું પ્રતિપાદન છે યદ્યપિ દરેક દર્શનના આગમમા આત્માનું સ્વરૂપ ભિન્ન ભિન્ન બતાવવામા આવેલ છે, છતાં દેહથી અતિરિક્ત આત્માના અસ્તિત્વમા કોઈ આગમનો વિરોધ નથી

આ પ્રમાણે અનુમાન અને આગમ પ્રમાણુથી આત્મા સિદ્ધ થાય છે પણ ચાર્વાક દર્શન કેવળ પ્રત્યક્ષ પ્રમાણુને માને છે એટલે ‘તુષ્યતુ દુર્બન’ ન્યાયને અનુસરીને થોડી વાર માટે કેવળ પ્રત્યક્ષ પ્રમાણુ માનવામા આવે તો પણ આત્મા સિદ્ધ થાય છે તે આ પ્રમાણુ —

(૧) દરેક વ્યક્તિને ‘હું છું’ એ પ્રમાણુ સંવેદન થાય છે અત્યંત અધકાર હોય, અન્ય કોઈ વસ્તુ ન દેખાતી હોય, યાવત્ પોતાનું શરીર પણ ન દેખાતું હોય ત્યારે પણ દરેકને ‘હું છું’ એવું સંવેદન અવશ્ય થાય છે ક્યારે પણ ‘હું નથી’ એવું સંવેદન કોઈને પણ નથી થતું હું એ કોણુ ? આ હું એ જ આત્મા આથી દરેકને પોતાનો આત્મા સ્વમં વેદનથી પ્રત્યક્ષ સિદ્ધ છે

પ્રશ્ન . 'હું' નો વિષય દેહ છે કારણ કે હું કાળો, હું ધોણો, હું પાતળો, હું ફૂળો ઇત્યાદિ પ્રતીતિ થાય છે કૃષ્ણાદિ ગુણો આત્માના ન સભવે, કિન્તુ દેહના જ છે આથી 'હું' નો વિષય દેહ હોય તો જ આ પ્રતીતિ ઘટે. એથી જ હું સવેદન દેહમાં જ થાય છે દેહની બહાર કોઈ વસ્તુમાં હું સવેદન નથી થતું. આથી હું નો વિષય દેહ છે એ સિદ્ધ થાય છે

ઉત્તર —જેમ હું કાળો ઇત્યાદિ પ્રતીતિ થાય છે તેમ હું જ્ઞાની, હું અજ્ઞાની ઇત્યાદિ પ્રતીતિ પણ થાય છે આ પ્રતીતિ દેહને લઈને ન ઘટે કારણ કે જ્ઞાનાદિ ગુણો દેહના નથી તેથી જ મૃતાવસ્થામાં દેહ વિદ્યમાન હોવા છતાં હું સવેદન નથી થતું આમ હું નો વિષય દેહ માનવામાં વ્યભિચાર હોવાથી તથા અનેક પ્રમાણોથી દેહાતિરિક્ત આત્માની સિદ્ધિ થવાથી હું નો વિષય દેહાતિરિક્ત આત્મા જ છે હવે તમે પૂછી શકો છો કે તો પછી હું કૃષ્ણ, ઇત્યાદિ પ્રતીતિ કેમ થાય છે ? એનો ઉત્તર આ પ્રમાણે —કર્મના યોગે દેહ અને આત્માનો અત્યંત ગાઢ સબંધ હોવાથી બંને એક જેવા ભાસે છે તેથી શરીરમાં હું નો ઉપચાર કરવામાં આવે છે જેમ અગ્નિ અને લોહનો ગોળો એકબેક બની જવાથી 'લોહ તપે છે' એ પ્રમાણે અગ્નિના ધર્મનો લોહમાં ઉપચાર કરવામાં આવે છે તેમ અહીં દેહમાં આત્મવિષય 'હું' નો ઉપચાર કરવામાં આવે છે

ચા પીધા પછી કોઈને પૂછવામાં આવે કે ચા કેવી ? તો તે બટ ખોલશે કે ચા મીઠી અથવા પથ્થુ ચા કઠી મીઠી હોતી હશે ? કેવળ ચાની ભૂકી સુખમાં નાખ્યા પછી કોણ તેને મીઠી કહેશે ? છતાં અહીં ચા મીઠી કહેવામાં આવે છે મીઠાશ ગુણયુક્ત સાકર અને ચા એકબેક મળી જવાથી સાકરની મીઠાશનો ચામાં ઉપચાર કરવામાં આવે છે તે પ્રમાણે આત્મવિષય 'હું' નો દેહમાં ઉપચાર કરવામાં આવે છે

(૨) આત્મા જ્ઞાનમય છે જ્ઞાન અને આત્મા અભિન્ન છે—એક જ છે. એટલે જ્ઞાન એ જ આત્મા જ્ઞાન સર્વ કોઈને સુખાદિની જેમ સ્વસવેદનથી પ્રત્યક્ષ છે એટલે આત્મા પણ સ્વસવેદનથી પ્રત્યક્ષ છે

(૩) ગુણ અને ગુણી અભિન્ન હોય છે જે બે વસ્તુઓ પરસ્પર અભિન્ન હોય તે ખેમાથી ગમે તે એકને બાણવાથી અન્યનું પણ જ્ઞાન થઈ જાય છે એથી ગુણના જ્ઞાનથી ગુણીનું પણ જ્ઞાન થાય છે એ સર્વને અનુભવ સિદ્ધ છે કા ત આંધળા માણસને ગોળ ખાવા આપો તો તે ચાળીને તુરત કહેશે કે આ ગોળ છે એને તે વખતે પૂછવામાં આવે કે તમારે આખો નથી છતાં આ ગોળ છે એમ શી રીતે બણ્યુ ? તો એ કહેશે કે એના મીઠાશ ગુણથી તે પ્રમાણે પ્રસ્તુતમાં આત્માના જ્ઞાનાદિ ગુણો પ્રત્યક્ષ થતા હોવાથી આત્મા પણ પ્રત્યક્ષ થાય છે.

જે ધર્મ પ્રત્યેકમાં ન હોય તે સમુદાયમાં ન આવે.

ચૈતન્ય દેહનો ધર્મ છે એ સિદ્ધ કરવા મઘના ઇષ્ટાંત દ્વારા ધાવડી આદિ પ્રત્યેક અગમા ન હોવા છતાં ભૂત-સમુદાયમાથી ચેતના શક્તિ ઉત્પન્ન થાય છે એમ માનનાર ચાર્વાક ભૂલે છે કારણ કે સમુદાયમા ધર્મ તો જ ઉત્પન્ન થાય કે જો પ્રત્યેક અવયવમાં હોય જે ધર્મ પ્રત્યેક અવયવમાં ન હોય તે ધર્મ તેમના સમુદાયમા ન આવે દા. ત. પ્રત્યેક તલમા તેલ છે તો જ તેમના સમુદાયમા મળે છે પણ રેતીના પ્રત્યેક કણિયામા તેલ નથી તો ગમે તેટલી રેતી ભેગી કરીને પીલવામા આવે છતા તેમાથી તેલ નીકળતું નથી.

પ્રશ્ન :—તો પછી મઘના પ્રત્યેક અવયવમા મદ શક્તિ ન હોવા છતાં તેના સમુદાયમાં કેમ દેખાય છે ?

ઉત્તર :—મઘના પ્રત્યેક અવયવમાં મદશક્તિ નથી એમ કોણ કહે છે ? મઘના ધાવડી આદિ પ્રત્યેક અવયવમા અવશ્ય મદ શક્તિ રહેલી છે. અન્યથા સમુદાયમાથી ઉત્પન્ન ન થાય અવયવોમાં તે અવ્યક્ત હોય છે બ્યારે સમુદાયમાં વ્યક્ત બને છે

પ્રશ્ન જેમ તમે કહો છે કે, સમુદાયમા મદ શક્તિ દેખાય છે માટે પ્રત્યેક અવયવમાં પણ અવશ્ય છે, કારણ કે પ્રત્યેકમા મદ શક્તિ ન હોય તો સમુદાયમા ન દેખાય, તેમ અમે પણ કહીએ છીએ કે, પૃથ્વ્યાદિભૂત સમુદાયમા ચેતના શક્તિ દેખાય છે માટે પ્રત્યેક અવયવમાં પણ અવશ્ય છે પ્રત્યેક અવયવમા અવ્યક્ત હોવાથી દેખાતી નથી

ઉત્તર . તેમ માનવામા વ્યભિચાર છે મૃતાવસ્થામા ભૂત સમુદાય વિદ્યમાન હોવા છતાં ચેતના શક્તિ દેખાતી નથી વાયુ વગેરેનો અભાવ છે એમ બચાવ પણ નહિ કરી શકાય કારણ કે વિશિષ્ટ પ્રયોગથી નળી આદિ દ્વારા વાયુ વગેરે પૂરવામા આવે છે તો પણ ચેતના દેખાતી નથી તથા મઘના મહુડા વગેરે અવયવમા આશિક માદકતાનો અનુભવ થાય છે બ્યારે પૃથ્વ્યાદિમા આશિક પણ ચેતનાનો અનુભવ થતો નથી વળી ગુણ અને ગુણી ભાવ અનુરૂપ હોય છે દા- ત અગ્નિનો અનુરૂપ ગુણ ઉષ્ણતા, તે પ્રમાણે બરફનો અનુરૂપ ગુણ શીતળતા છે આથી અગ્નિમા શીતળતા ગુણ કે બરફમાથી ઉષ્ણતા ગુણ કદી બોવામા નથી આવતો તેમ પ્રસ્તુતમા જડ અને ચૈતન્ય એ વિરૂદ્ધ-અનુરૂપ છે એથી જડમાથી ચૈતન્ય ઉત્પન્ન થાય છે એમ કહેવું એ અગ્નિમાથી શીતળતા ઉત્પન્ન થાય છે એમ કહેવા બરાબર છે ચૈતન્યને અનુરૂપ ગુણી ચેતન હોઈ શકે, જડ નહિ દા ત લીણુના પાણીમા સાકર એકએક મળી જવાથી લીણુ પાણી મધુર લાગે છે તો આ મધુરતા ગુણ લીણુનો ન ગણાય કેમ કે મધુરતા ગુણ લીણુને અનુરૂપ નથી તે જ પ્રમાણે પ્રસ્તુતમા ચૈતન્ય ગુણ જ્ઞાનાદિ સ્વરૂપ છે દેહ જડ છે આથી ચૈતન્યને દેહનો ગુણ ન કહી શકાય. આ પ્રમાણે ગુણ-ગુણી ભાવ અનુરૂપ હોય છે એ નિયમના બળે પણ ચૈતન્ય દેહનો ધર્મ નથી કિન્તુ દેહાતિરકત ચેતન વસ્તુનો ધર્મ છે એ સિદ્ધ થાય છે

શરીરમા ઉપલબ્ધમાન ચૈતન્યને ઇન્દ્રિયોનો ધર્મ પણ ન માની શકાય કારણ કે અનેકવાર આપણને અનુભવ થાય છે કે-આપણી આખો સામે અનેક વસ્તુઓ આવે છે, એ વસ્તુઓની સાથે આખોનો સંબંધ પણ થાય છે, છતાં ચક્ષુ દ્વારા તે વસ્તુનું જ્ઞાન નથી થતું. તેવી જ રીતે અનેકવાર અન્ય વિચારોમા મશગૂલ બનીને ભોગ્ન કરતા ભોલ્ય વસ્તુના રસનું જ્ઞાન નથી થતું. એટલે ઇન્દ્રિયો હોવા છતાં જ્ઞાન નથી પણ થતું. તથા પૂર્વે ઇન્દ્રિયો દ્વારા અનુભૂત પ્રસંગો વગેરેનું ઇન્દ્રિયોની સહાય વિના પણ સ્મરણ થાય છે. એટલે ઇન્દ્રિયોનો વ્યાપાર ન હોવા છતાં સ્મરણરૂપ જ્ઞાન થાય છે જે ચૈતન્ય ઇન્દ્રિયોનો ધર્મ હોય તો ઇન્દ્રિયો હોવા છતાં જ્ઞાન ન થાય અને ઇન્દ્રિયોની સહાય વિના પણ જ્ઞાન થાય એમ બને ? પ્રકાશ સૂર્યનો ધર્મ છે તો કદી પણ સૂર્ય વિના પ્રકાશ પ્રાપ્ત થતો નથી અને સૂર્ય હોવા છતાં પ્રકાશ ન હોય એમ નથી બનતું જે જેનો ધર્મ હોય તે તેની સાથે જ રહે આથી જે ચૈતન્ય ઇન્દ્રિયોનો ધર્મ હોય તો ઉપર પ્રમાણે અન્યથી અને વ્યતિરેકથી દોષ જેવામાં ન આવે અન્યથી અને વ્યતિરેકથી દોષ દેખાય છે માટે ચૈતન્યને ઇન્દ્રિયોનો ધર્મ પણ ન માની શકાય.

વૈજ્ઞાનિકો પણ દેહાતિરિક્ત આત્માને સ્વીકારે છે.

આ પ્રમાણે આર્વાક દર્શનના મતવ્યોની વિરુદ્ધ આત્માની સિદ્ધિ કરી પણ આ દર્શન તો પુરાણા જમાનાનું છે આજના લોકો એ તરફ બહુ લક્ષ્ય નથી આપતા આજે જે વસ્તુ વિજ્ઞાનથી સિદ્ધ થાય તેના ઉપર અધિક શ્રદ્ધા રાખવામા આવે છે અલબત્ત, વિજ્ઞાન અપૂર્ણ છે અને અપૂર્ણ રહેવાનું છે તેના સિદ્ધાંતો અચોક્કસ રહ્યા છે અને રહે છે કારણ કે નિયત થયેલા તેના સિદ્ધાંતો સમય જતા બદલાતા રહે છે છતાં વિજ્ઞાનપ્રયત્નના કેટલાક બાહ્ય લાભો તુરત જોવામા આવે છે, આથી મુગ્ધ જનતા તેના ઉપર પ્રભાવિત થઈ બચ છે આથી બ્યારે તેને કહેવામા આવે કે અમુક સિદ્ધાંત અમુક વૈજ્ઞાનિકે શોધ્યો છે તો તે તુરત તેનો સ્વીકાર કરે છે આથી અત્રે આ વિષયમાં થોડી સ્પષ્ટતા કરવાની જરૂર છે. યદ્યપિ ઘણા વૈજ્ઞાનિકો કેવળ ભૌતિક પદાર્થોની શોધ પાછળ જ પડ્યા છે. તેમને આત્મા જેવી વસ્તુની શોધ કરવાની કુરસહ જ નથી મળતી છતાં એવા અનેક વૈજ્ઞાનિકો થઈ ગયા કે જેમણે આત્માની પણ શોધ કરી છે શોધ કરી છે એટલું જ નહિ પણ અનેક યુક્તિ અને પ્રયુક્તિઓથી તેનું સમર્થન કરીને લોકમાં તેનો પ્રચાર પણ કર્યો છે સાથે સાથે કેવળ જડવાદની પાછળ પડેલા વૈજ્ઞાનિકોની સામે વિરોધ પણ દર્શાવ્યો છે. ભૌતિક દેહથી અતિરિક્ત આત્માને સ્વીકારનાર વૈજ્ઞાનિકોમાં 'સર ઓલીવન લોજ' અને 'લોર્ડ કેલવિન' એ જે વૈજ્ઞાનિકો મુખ્ય છે આ બંને વૈજ્ઞાનિકો દુનિયામા પ્રસિદ્ધિને પામેલા છે. તથા ડો જગદીશચંદ્ર બોસ્ને કોણ નથી ઓળખતું ? તેણે માનવ જાતિથી આગળ વધીને વનસ્પતિમા પણ દેહાતિરિક્ત જીવ અને સ્મરણ શક્તિનો સ્વીકાર કર્યો છે. પશ્ચિમના અનેક શોના વિદ્વાનો આત્માનું સમર્થન કરે છે.

આત્માને નહિ માનનાર વૈજ્ઞાનિકોની આત્માને નહિ માનવામા હલીલ એ છે કે આત્મા ચક્ષુથી પ્રત્યક્ષ દેખાતો નથી પણ તેમની આ હલીલ લૂલી છે શુ તેઓ વ્યવહારમા સર્વત્ર જે આંખોથી દેખાય છે તેનો જ સ્વીકાર કરે છે ? પૂર્વે આપણે વિચારી ગયા છીએ કે વ્યવહારમા આપણે અનેક પ્રસંગોમા વસ્તુ ન દેખાવા છતા તે વસ્તુનું કાર્ય જોઈને કારણ તરીકે તે વસ્તુને માનીએ છીએ આજના વૈજ્ઞાનિક પ્રયોગોથી ખહાર પડતા સાધનોથી આ વિશે વધારે પુષ્ટિ મળે છે ખટન દેખાવતાની સાથે પખો ચાલુ થઈ જાય છે ખટન દેખાવતાં તુરત રૂમમા પ્રકાશ પ્રકાશ થઈ જાય છે આ બધુ શેના કારણે ? વિદ્યુત્શક્તિના કારણે જો વાયરમા વિદ્યુત્શક્તિ ન હોય તો ગમે તેટલી વાર ખટન (સ્વીચ) દેખાવવામાં આવે છતા પખો ચાલતો નથી, પ્રકાશ થતો નથી, રેડિયામાથી શબ્દો સંભળાતા નથી. શુ આ વિદ્યુત્શક્તિ વૈજ્ઞાનિકોને આંખોથી દેખાય છે ? વાયુ કોઈને આંખોથી દેખાય છે ? છતા શરીર ઉપર અથડાવાથી, વૃક્ષ આદિના પર્ણો ચાલવાથી કે અન્ય તેના કોઈ કાર્યો દ્વારા વાયુને કોણ નથી માનતુ ? ચક્ષુથી પ્રત્યક્ષ ન હોવા છતા તેના કાર્યો દ્વારા વસ્તુને માનવામા આવે છે તો આત્મા ભલે આંખોથી નથી દેખાતો છતા તેનું લક્ષણ કે કાર્ય આપણને પ્રત્યક્ષ છે તો તેને શા માટે ન માનવો ? ક્ષણ પહેલાં જે દેહમા હલનચલન વગેરે ક્રિયાઓ થતી હતી, ઇચ્છાઓ વ્યક્ત થતી હતી, તે દેહમાં ક્ષણ પછી હલન ચલન વગેરે ક્રિયા નથી થતી, કોઈ જાતની લાગણી નથી દેખાતી, કોઈ ઇચ્છાઓ વ્યક્ત નથી થતી. આનુ શુ કારણ ? આનુ કારણ એ છે કે દેહમાથી ક્રિયાઓનો કર્તા, લાગણીઓનો કર્તા કે ઇચ્છાઓનો કર્તા આત્મા ચાલ્યો જાય છે જેમ વાયરમાં વિદ્યુત્શક્તિ હોય તો જ પખાનુ ભ્રમણ વગેરે થાય છે, અન્યથા નહિ તેમ અહી શરીરમા ચેતન હોય તો જ હલન-ચલનાદિ ક્રિયા વગેરે થાય છે, અન્યથા નહિ વૈજ્ઞાનિકો મનુષ્યની ઉત્પત્તિ ચિરપાલમાથી થઈ છે એમ માને છે તો શુ તેઓ તે ચિરપાલને જોવા ગયા હતા ? આથી આત્મા આંખોથી ન દેખાતો હોવા છતા તેના કાર્યના પ્રત્યક્ષ દ્વારા તેનો સ્વીકાર કરવો જ જોઈએ

આત્મા ઇન્દ્રિયોથી કેમ નથી દેખાતો ?

હા, અહી વૈજ્ઞાનિકો એટલું પૂછી શકે છે કે આત્મા આંખોથી કેમ નથી દેખાતો ? આનો ઉત્તર એ છે કે આત્મા અમૂર્ત-અરૂપી છે એટલે કે જેમ બાહ્ય દેખાતા પદાર્થોમાં રૂપ હોય છે તેમ આત્મામા રૂપ નથી જે વસ્તુમા રૂપ ન હોય તે કદી આંખોથી જોઈ ન શકાય આત્મામા જેમ રૂપ નથી તેમ રસ, ગંધ, સ્પર્શ વગેરે ગુણો પણ નથી કુદ આથી તે જિહ્વા વગેરે ઇન્દ્રિયોથી પણ પ્રત્યક્ષ નથી થતો

આત્મામા રૂપ ન હોવાથી વૈજ્ઞાનિકો જીવતા માણસને લેબોરેટરીમા (પ્રયોગશાળામા)

કુદ ન રૂપ ન રસો ગન્ધો ન સ્પર્શો ન જાક્રતિઃ ।

यस्य घर्मो न शब्दो वा तस्य का नाम मूर्तता ॥ अध्या આત્મ શ્લો ૩૭

લઈ જઈને આત્માને જોવા ગમે તેટલા પ્રયોગો કરે છતાં આત્મા આખોથી નહિ દેખાય એ વસ્તુ અરૂપી હોય તે અશ્ચુથી દેખાય નહિ એટલું જ નહિ પણ તે ગમે તેવા વજ્ર સમાન ઘનપદાર્થોમા પણ વિના છિદ્રે પ્રવેશી શકે છે અને નીકળી શકે છે. આથી જીવતા માણસને વજ્ર જેવી કોડીમા પૂરવામા આવે તો પણ તે જીવનુ મૃત્યુ થતા જીવ એ કોડીમાથી પસાર થઈ જાય છે અરે ! અરૂપી શુ પણ કેટલાક રૂપી પદાર્થો પણ અત્યંત મૃદુ હોવાથી અત્યંત નિશ્ચિદ્ર કોડી વગેરેમાથી બહાર નીકળી આવે છે દા ત શબ્દ એ રૂપી પુદ્ગલ છે. છતાં તે અત્યંત સૂક્ષ્મ હોવાથી જો કોઈ માણસ કોઈમા યા નાના ચોરડામા પેશીને કોડી યા ચોરડો ચારે બાજુ અત્યંત બન્ધ થયા બાદ શબ્દ કૂકે તો એ શબ્દનો અવાજ બહાર આવે છે વૈજ્ઞાનિકોએ શોધેલા રેડિયો અને ટેલિફોન પણ આ વાતને સિદ્ધ કરે છે આજે દૂર દૂર રહેલા જુદા જુદા દેશોમા બોલાયેલા શબ્દો આપણને અહીં રેડિયો દ્વારા સાલળવા મળે છે શુ આ શબ્દોને ત્યાથી અહીં આવતાં વચ્ચે કયાય વ્યવધાન નથી આવતુ ? વચ્ચે અનેક વસ્તુઓનુ વ્યવધાન હોવા છતાં એ શબ્દોને રોકવા કોઈ વસ્તુ સમર્થ બનતી નથી જેમ સમુદ્રમા એક મોજામાથી અનેક મોજાઓ ઉત્પન્ન થાય છે તેમ માણસ જે શબ્દો બોલે છે તે શબ્દો મોજાની જેમ સર્વત્ર ફેલાઈ જાય છે તથા જેમ લોહચુબકમા લોહને સ્વતરફ આકર્ષવાની શક્તિ છે તેમ વિદ્યુતમા તે મોજાને પકડવાની શક્તિ હોવાથી વિદ્યુત તે મોજાઓને પકડી લે છે. આથી દૂર બોલાયેલા શબ્દો પણ અહીં સંભળાય છે આ હકીકત આપણને બોધ આપે છે કે જુદા જુદા પદાર્થોમાં જુદી જુદી વિચિત્ર શક્તિઓ રહેલી હોય છે જો રૂપી વસ્તુ પણ અત્યંત પેક વસ્તુમાથી બહાર નીકળી જાય છે તો અરૂપી આત્મા બહાર નીકળી જાય તેમા શુ નવાઈ છે અરૂપી વસ્તુઓનુ વજન પણ હોતું નથી. આથી જેટલું વજન આત્માસહિત દેહનુ થાય છે તેટલું જ વજન આત્મારહિત દેહનુ થાય છે

કેવળ ભૌતિક વસ્તુઓની શોધ પાછળ પડેલા વૈજ્ઞાનિકો આ આત્મજ્ઞાનથી અને તેના દ્વારા થતા આત્મકર્યાણથી વચિત રહે છે ખરેખર ! તેઓ આધ્યાત્મિક દૃષ્ટિએ ક્યાપાત્ર છે યદ્યપિ કેવળ ભૌતિક વસ્તુને મેળવવા, સાચવવામા રત કરેક જીવો આધ્યાત્મિક જીવનમા ઉતરેલા જ્ઞાનિપુરુષોની દૃષ્ટિએ ક્યા પાત્ર છે, છતાં તેમા પણ વૈજ્ઞાનિકો વધારે ક્યા પાત્ર છે કારણ કે અન્ય સામાન્ય જીવો પાસે વિશિષ્ટ જ્ઞાનશક્તિ નથી, જ્યારે વૈજ્ઞાનિકો પાસે વિશિષ્ટ જ્ઞાન શક્તિ છે પણ જેમ બસની માણસ પોતાની સપત્તિનો દુરુપયોગ કરે છે તેમ વૈજ્ઞાનિકો પોતાની શક્તિનો દુરુપયોગ કરે છે જેથી સ્વપરને અતિ નુકશાન થાય છે વિજ્ઞાનની સહાયથી દેન, એરોપ્લેન, ટેલિવીઝન, રેડિયો, પ્રકાશ વગેરેની શોધ થવા છતાં વિશ્વમા અશાંતિ વધતી જ જાય છે તેમની અજબ શક્તિનો અને કિંમતી સમયનો ખરેખર દુરુપયોગ થાય છે આથી જ તેઓ અધ્યાત્મદૃષ્ટિથી અજ્ઞાન છે જો વૈજ્ઞાનિકો ભૌતિક વિજ્ઞાનની દુનિયામાથી બહાર નીકળી આધ્યાત્મિક દુનિયામા આવે અને આત્માનુ વિજ્ઞાન મેળવે તો

પોતાને અને સમગ્ર વિશ્વને અપૂર્વ લાભ પ્રાપ્ત થાય. વૈજ્ઞાનિકોને આત્માનું જ્ઞાન થયા પછી ભૌતિક કોઈ વસ્તુની શોધ કરવાની ઇચ્છા નહિ રહે

કહેવાય છે કે સોળમી સદીમા પ્રખર વૈજ્ઞાનિકો થઈ ગયા તેમા ગેળર, રોજરબ્રોકન આલ્બર્ટાઈસ, મેગનરી પેરેસલ્સસ વગેરે મુખ્ય હતા તેઓને વિજ્ઞાનદ્વારા મુખ્ય બે વસ્તુઓ પ્રાપ્ત કરવાની ઇચ્છા હતી. એ બે વસ્તુઓ છે પારસમણિ અને પ્રવાહી અમૃત પારસમણિથી લોહુ પણ સુવર્ણ ખની જાય એથી પારસમણિની શોધ થાય તો સમગ્ર મનુષ્યો સુખી ખની જાય પણ બે આ દુનિયાને છોડીને ચાલ્યા જવાનું હોય તો આ સુખ શુ કામનું ? આથી પ્રવાહી અમૃતને પણ શોધવાની ઇચ્છા હતી. બે અમૃતની શોધ થાય તો તેનું પાન કરી મનુષ્યમાત્ર શાશ્વત યૌવનને પ્રાપ્ત કરે પણ તેઓ મેળવી ન શક્યા ખરેખર ! બે એમણે આધ્યાત્મિક અમૃતને મેળવવા પ્રયત્ન કર્યો હોય તો તેમને એ અમૃત અવસ્થ મળત. પછી તેમની પારસમણિ કે પ્રવાહી અમૃતને શોધવાની ઇચ્છા વિલય પામી જત અને, આને આપણે વિશ્વની જે સ્થિતિ બેઠાએ છીએ તેના કરતા કંઈક જુદી જ સ્થિતિ બેવા મળત અસ્તુ, જે થવાનું હતું તે થયું પણ હજીએ જાણ્યા ત્યાંથી સવાર ગણીને આજના વૈજ્ઞાનિકો વૈજ્ઞાનિક વિશ્વ-માથી બહાર નીકળી આધ્યાત્મિક જગતમાં પ્રવેશ કરે તો વિશ્વશાંતિના પ્રશ્નનો ઉકેલ એક કાચી સેકન્ડમા આવી જાય.

આત્માનું સ્વરૂપ

આ પ્રમાણે આત્માની સિદ્ધિ થઈ હવે એ આત્માનું લક્ષણ-સ્વરૂપ શું છે એ પ્રશ્ન ઉપસ્થિત થાય છે જૈનદર્શન પ્રમાણે આત્માનું લક્ષણ જ્ઞાન-દર્શનોપયોગ યા ચૈતન્ય છે. જૈનદર્શન આત્માને એકાંતે નિત્ય નહિ, એકાંતે અનિત્ય પણ નહિ, કિન્તુ નિત્યાનિત્ય યા પરિણામિનિત્ય માને છે

આત્માનું આ સ્વરૂપ સાંભળીને કેટલાક ચોકી ઊઠે છે એકજ વસ્તુ નિત્ય અને અનિત્ય એ કેમ બને ! શુ પ્રકાશ અને અધકાર એક સાથે રહી શકે ? બે ન રહી શકે તો એક જ વસ્તુમા નિત્યત્વ અને અનિત્યત્વ એક સાથે શી રીતે રહી શકે ? આ પ્રશ્ન એમના મનોમ દિરમા ભગ્યા કરે છે આ પ્રશ્નના સમાધાન માટે તેમણે એ સમજી લેવું જરૂરી છે કે જૈનદર્શન એકાંતવાદી નથી, કિન્તુ અનેકાંતવાદી છે—સાપેક્ષવાદી છે તેનું કોઈ વચન અપેક્ષા વિનાનું નથી હોતુ આથી જૈનદર્શન કયી અપેક્ષાએ આત્માને નિત્ય અને અનિત્ય કહે છે એ મધ્યસ્થતાના આસન પર બેસીને સમજવામા આવે તો ઉપરોક્ત પ્રશ્નને સ્થાન નહિ રહે દરેક વસ્તુ-દ્રવ્ય પર્યાયથી મુક્ત છે અહીં પર્યાય એટલે દ્રવ્યની-વસ્તુની ભિન્ન ભિન્ન અવસ્થા આત્મા દ્રવ્યની અપેક્ષાએ નિત્ય છે, એટલે કે કોઈપણ કાળે આત્મદ્રવ્યનો નાશ નથી થતો પર્યાયની દૃષ્ટિએ આત્મા અનિત્ય છે, એટલે કે તેની અવસ્થા બદલાય

છે દા ત કોઈ જીવ અહીંથી મૃત્યુ પામીને દેવલોકમાં ગયો તો આત્મદ્રવ્ય તો કાયમ રહ્યું, પણ તે આત્માની અવસ્થા બદલાઈ ગઈ. મનુષ્ય-અવસ્થાનો નાશ થયો અને દેવ-અવસ્થા ઉત્પન્ન થઈ આથી આત્મા પોતાના પર્યાયની અપેક્ષાએ અનિત્ય છે એટલે ઉત્પન્ન પણ થાય છે અને નાશ પણ પામે છે પ્રસ્તુતમા આત્માની વાત છે એટલે આત્માને ઉદેશીને આ વાત કહી બાકી જૈન દર્શન વસ્તુમાત્રને-પરમાણુથી આરણી આકાશ સુધીની દરેક વસ્તુને નિત્ય અને અનિત્ય માને છે આથી જ જૈનદર્શનમા વસ્તુતુ લક્ષણ 'ઉત્પાદવ્યયઘ્નોચ્યયુક્તં સત્' એવું છે. એટલે કે દરેક વસ્તુ નિત્ય રહે છે, ઉત્પન્ન થાય છે અને નાશ પણ પામે છે દરેક વસ્તુ દ્રવ્યની અપેક્ષાએ નિત્ય છે, અને પર્યાય-અવસ્થાની અપેક્ષાએ ઉત્પન્ન પણ થાય છે અને નાશ પણ પામે છે દા. ત સુવર્ણનો હાર ભાગીને તેમાથી વી ટીઓ બનાવી તો અહીં સુવર્ણ દ્રવ્યનો નાશ નથી થતો, પણ તેનો પર્યાય બદલાઈ બીજા છે પ્રથમ તેનો હાર પર્યાય હતો, બ્યારે હવે તેનો વિ ટી પર્યાય થયો. આ પ્રમાણે જૈનદર્શન દરેક વસ્તુને નિત્ય અને અનિત્ય એમ ઉભય સ્વરૂપ માને છે આથી આત્માને પણ કથચિત્ નિત્ય માને છે અને કથચિત્ અનિત્ય માને છે એ પ્રમાણે આત્મા એકાંતે અકર્તા કે અલોકતા નથી, કિન્તુ કથચિત્ કર્તા છે અને કથચિત્ અકર્તા પણ છે, કથચિત્ લોકતા છે અને કથચિત્ અલોકતા પણ છે આત્મામા રૂપ, રસ, ગંધ, સ્પર્શ વગેરે ગુણો નથી તે રાગદ્વેષ આદિ રહિત નિરજન નિરાકાર છે આત્મામા અનંત ગુણો છે, છતાં મુખ્ય આઠ ગુણો છે. તે આ પ્રમાણે-અનંતજ્ઞાન, અનંતદર્શન, અનંતઅવ્યાબાધ સુખ, અનંતચારિત્ર (સ્વભાવરમણતારૂપ), અક્ષય-સ્થિતિ, અરૂપિપણું, અગુરુલઘુપણું અને અનંતવીર્ય આત્માતુ પ્રમાણ કેટલું છે એ વિષયમાં બુદ્ધા બુદ્ધા દર્શનકારો બુદ્ધી બુદ્ધી માન્યતા ધરાવે છે કોઈ કહે છે કે આત્મા અણુ પરિમાણુ છે, તો કોઈ કહે છે કે આત્મા આકાશ પરિમાણુ છે પણ જૈન દર્શન શરીરપ્રમાણુ માને છે

કર્મસિદ્ધિ

આત્મા અરૂપી અને સ્વતંત્ર છે તો એને રૂપી દેહતુ બંધન કેમ ? તથા દરેક આત્માઓ સમાન હોવા છતાં એક સુખી, એક દુઃખી, એક વિદ્વાન, એક મૂર્ખ, એક દૂર દૂર રહેલી વસ્તુને જોઈ શકે છે, એક બહુ નજીક રહેલી વસ્તુને પણ ચક્ષુમાની સહાય વિના નથી જોઈ શકતો, એક રાગી, એક નિરાગી, એક ક્રોધી, એક ક્ષમાશીલ, એક જન્મ બાદ બે ચાર દિવસમા મૃત્યુ પામે છે, એક ૫૦ ૭૫ કે ૧૦૦ વર્ષોથી પણ વધારે સમય જીવે છે, એક જીવ્ય કુળમા જન્મે છે, એક હલકા કુળમા જન્મે છે, એક બળવાન, એક નિર્બલ વગેરે અનેક પ્રકારની વિચિત્રતાઓ દેખાય છે તેનું શું કારણ ? આ પ્રશ્નના સમાધાન માટે આસ્તિક દર્શનો કર્મને સ્વીકારે છે આસ્તિક કોઈ દર્શન એવું નથી કે જે કર્મને સ્વીકારતું ન હોય યદ્યપિ દરેક દર્શનમા કર્મની સજ્ઞા ભિન્ન ભિન્ન છે, છતાં કર્મનો સ્વીકાર દરેક દર્શન કરે છે ઐત્તર્યદર્શન કર્મને સસ્કાર શબ્દથી સંબોધે છે સાખ્ય અને યોગ દર્શન

કર્મને વાસના, આશય કે ધર્મ-અધર્મ શબ્દોથી કહે છે મીમાંસા દર્શન કર્મને અપૂર્વ શબ્દથી ઓળખે છે વેદાંતદર્શન પુણ્ય અપુણ્ય શબ્દોથી તથા ન્યાય વૈશેષિક દર્શન કર્મને અદ્યદિ શબ્દથી સંબોધે છે શિવાનુયાયીઓ કર્મને પાશ નામથી ઓળખે છે આ કર્મને શુભ અશુભ વગેરે નામોથી પણ ઓળખાવવામા આવે છે ॥

દશ્યમાન વિચિત્રતા વિશે નાસ્તિકેતુ' મંતવ્ય

પણ નાસ્તિકદર્શન આ વિચિત્રતાના પ્રશ્નનો ઉત્તર એક જ શબ્દમા આપે છે અને તે એ કે સ્વભાવ સ્વભાવ સ્વભાવ અને સ્વભાવ બસ જે કંઈ આ જગતમા થાય છે તે સર્વ સ્વભાવથી જ થાય છે પ્રતિનિયત કાર્ય-કારણ ભાવનો તે ઈન્કાર કરે છે. તેના સમર્થનમા એ કહે છે કે * અમારે કાર્યકારણભાવ માનવો શી રીતે ? કારણ કે “જેની સત્તાથી જે થાય અને જેના અભાવે જે ન થાય તે તેનું કારણ” એવો કાર્ય-કારણભાવનો નિયમ છે પણ આ નિયમ સર્વત્ર રહેતો નથી એટલે કે જેની સત્તાથી જે થાય અને જેના અભાવે જે ન થાય તે તેનું કારણ બને જ છે એવો નિયમ નથી ઠા. ત. + સ્પર્શ હોય તો જ આક્ષુષ પ્રત્યક્ષ થાય છે, જે સ્પર્શ ન હોય તો આક્ષુષ પ્રત્યક્ષ નથી થતું આથી આક્ષુષપ્રત્યક્ષ પ્રત્યે સ્પર્શમા કારણનો નિયમ લાગુ પડવાથી તેને આક્ષુષ પ્રત્યક્ષ પ્રત્યે કારણ માનવો જોઈએ અર્થાત્ આક્ષુષપ્રત્યક્ષ તથા સ્પર્શ વચ્ચે કાર્ય-કારણભાવ માનવો જોઈએ, પણ માનેલ નથી તથા અનેક દષ્ટાંતો મળે છે કે જેમા કોઈ કારણ જ નથી દેખાતું ઠા. ત. કમળની કેશરાઓને કોણ ઉત્પન્ન કરવા બંધ છે ? મોરના પીછાઓમા વિવિધ રંગો કોણ પૂરે છે ? કાટાઓને તીક્ષ્ણ બનાવવા કોણ બંધ છે ?

સ્વભાવ એટલે શું ?

અહીં પ્રશ્ન થાય છે કે સ્વભાવ એ શું છે ? સ્વભાવ એ વસ્તુવિશેષ છે ? અકારણતા છે ? કે વસ્તુધર્મ છે ? ઘટાદિની જેમ સ્વભાવ જેવી કોઈ વસ્તુ દેખાતી નથી એટલે અપ્રા-માણિક હોવાથી સ્વભાવ વસ્તુવિશેષ છે એમ ન માની શકાય વળી વસ્તુવિશેષરૂપ સ્વભાવ મૂર્ત છે કે અમૂર્ત ? મૂર્ત હોય તો નામાતરથી કર્મ જ સિદ્ધ થાય છે અમૂર્ત હોય તો તે કોઈ પણ કાર્યનો કર્તા ન બની શકે જેમ આકાશ અમૂર્ત હોવાથી કોઈ કાર્યનો કર્તા નથી અકારણતારૂપ સ્વભાવ સ્વીકારવામા આવે તો સર્વ કાર્યોની એકી સાથે ઉત્પત્તિ થવી જોઈએ કારણ કે અકારણના સર્વત્ર સમાન છે વસ્તુધર્મ માનવામા આવે તો અમૂર્ત વસ્તુનો ધર્મ કે મૂર્ત વસ્તુનો ધર્મ ? અમૂર્ત વસ્તુનો ધર્મ માનવામા આવે તો અમૂર્ત વસ્તુનો

॥ શાસ્ત્રવાર્તાસમુચ્ચય (પ્રથમસ્તબ્ધ), સ્લોક ૧૦૦ તથા તેની ટીકા બુચ્ચો

* સર્વદર્શનસંબંધ, સ્લોક ૧૧૦ વગેરે સમતિતર્ક ત્રીજો કાંડ, ગાથા પડની ટીકા

+ સ્પર્શ એટલે પૃથ્વીઆદિ ભૂત

ધર્મ અમૂર્ત હોવાથી કોઈ કાર્યનો કર્તા નહિ બની શકે મૂર્ત વસ્તુનો ધર્મ માનવામા આવે તો કર્મની જ સિદ્ધિ થાય છે કારણ કે જૈન દર્શન કર્મને કથચિત્ મૂર્ત વસ્તુનો ધર્મ માને છે કેમકે કર્મ પુદ્ગલાસ્તિકાયના પર્યાયવિશેષરૂપ છે ॥

કાર્ય-કારણભાવનો નિયમ છે.

સ્વભાવવાદીએ કાર્ય-કારણભાવના નિયમમા દોષ બતાવવા સ્પર્શતુ દ્વાંત આપ્યું તે પણ અસત્ય છે. ચાક્ષુષ પ્રત્યક્ષ પ્રત્યે સ્પર્શ પણ કારણ છે જ આક્ષુષપ્રત્યક્ષ પ્રત્યે રૂપ અનંતર કારણ છે, જ્યારે સ્પર્શ પરપરાએ કારણ છે. સ્વભાવવાદની પુષ્ટિ માટે કમળકેશરા વગેરેના દ્વાંતો આપ્યા તે પણ હીક નથી કમળકેશરા વગેરેમા અન્વય-વ્યતિરેકથી ખીજાદિ કારણ તરીકે સિદ્ધ થાય છે ખીજ, પાણી, કાદવ વગેરે હોય તો જ કમળ કેશરા થાય છે, અન્યથા નહિ

પદ્મકેશરા વગેરેમા ખીજાદિ ઉપરાત દેશ અને કાળ પણ કારણ છે જો દેશ અને કાળ પણ કારણ ન હોય તો પદ્મકેશરા આદિ પાણી વગેરેમા જ કેમ ઉત્પન્ન થાય છે ? પથ્થર વગેરેમાં કેમ નહિ ? તથા શ્રીખમ ઋતુ આદિ કાળમા જ કેમ થાય છે ? શિશિર ઋતુ વગેરે કાળમા કેમ નહિ ? જો દેશ અને કાળ પણ કારણ ન હોય તો સર્વ વસ્તુ સર્વ દેશમા અને સર્વ ક્ષેત્રમા ઉત્પન્ન થવી જોઈએ આ પ્રમાણે કાર્ય-કારણભાવના નિયમમા જરાય દોષ નથી. આથી કાર્ય-કારણ ભાવ માન્યા વિના ચાલે જ નહિ હવે જો કાર્ય-કારણભાવનો નિયમ છે તો પૂર્વોક્ત વિચિત્રતાનો પ્રશ્ન ઊભો જ રહે છે એ પ્રશ્નનુ સમાધાન આપણને કર્મસાહિત્ય આપે છે તે કહે છે કે આ દૃશ્યમાન વિચિત્રતા કર્મના કારણે છે ભિન્ન ભિન્ન કર્મના ઉદયથી ભિન્ન ભિન્ન કાર્ય થાય છે

જૈન દર્શન પંચકારણવાદી છે.

અહીં એટલું ધ્યાન રાખવું જરૂરી કે જૈન દર્શન કર્મને માને છે છતાં કેવલ કર્મવાદી નથી જૈનદર્શન કાર્ય પ્રત્યે + કાળ, સ્વભાવ, નિયતિ, પુરુષાર્થ અને કર્મ એ પાંચેને કારણ માને છે એ પાંચમાથી અમુક કારણ ગૌણ અને અમુક કારણ મુખ્ય એમ બને, પણ કારણ પાંચે ગણાય એથી જ જૈન દર્શન નથી કેવળ કાળવાદી, નથી કેવળ સ્વભાવવાદી, નથી કેવળ નિયતિવાદી, નથી કેવળ પુરુષાર્થવાદી અને નથી કેવળ કર્મવાદી, કિન્તુ પંચકારણવાદી છે ઠા ત કોઈ એક વસ્તુ તૈયાર થયું તો તેમા સ્વભાવ વગેરે પાંચે કારણો વિદ્યમાન હતા. વસ્તુ તત્તુઓમાથી બને છે તત્તુઓનો વસ્તુ રૂપે બની જવાનો સ્વભાવ છે આથી અહીં તત્તુઓનો સ્વભાવ એ કારણ છે તત્તુઓમાથી વસ્તુ બનાવવા મર્યાદિત કાળની અવશ્ય જરૂર પડે છે એટલે કાળ પણ વસ્તુ બનવામા કારણ છે. તત્તુઓનો વસ્તુ રૂપે બનવાનો સ્વભાવ છે,

છતાં કોઈ વસ્ત્ર ખનાવવા પ્રયત્ન ન કરે તો વસ્ત્ર ખનતું નથી એટલે વસ્ત્ર ખનાવનારનો પુરુષાર્થ પશુ કારણ છે. વસ્ત્ર ખનાવનાર ગમે તેટલો પ્રયત્ન કરે, પણ જો ભવિતવ્યતા ન હોય એટલે કે વસ્ત્ર ન ખનવાનું હોય તો ખનતું જ નથી આથી ભવિતવ્યતા (નિયતિ) પશુ વસ્ત્ર ખનવામા કારણ છે તથા ભાગ્ય ન હોય તો પશુ વસ્ત્ર ખનતું નથી. આથી વસ્ત્ર ખનવામા કર્મ પશુ કારણ છે આ પ્રમાણે જૈન દર્શન ગર્ભાદિ કાર્ય પ્રત્યે સ્વભાવાદિ પાત્રેને કારણ માને છે તે જ પ્રમાણે જીવના મોક્ષમા પશુ પાત્રે કારણોની જરૂર પડે છે. તેમા સર્વ પ્રથમ સ્વભાવની આવશ્યકતા રહે છે અડી સ્વભાવ એટલે મોક્ષ પામવાની યોગ્યતા મોક્ષ પામવાની યોગ્યતા ન હોય તો મળેલી અન્ય સામગ્રી મોક્ષ રૂપ કાર્યને ઉત્પન્ન કરી શકતી નથી જેમા મોક્ષ પામવાની યોગ્યતા નથી તેવા અભવ્ય જીવો ગમે તેવી ઉત્કૃષ્ટ ધર્મ ક્રિયા કરે છતા કદી મોક્ષ ન પામી શકે મોક્ષ પામવાની યોગ્યતા હોવા છતા ભવિતવ્યતા ન હોય તો પશુ મોક્ષ થતો નથી જીવો અનાદિકાળથી સૂક્ષ્મ નિગોહમા રહેલા હોય છે ભવિતવ્યતાના બળે લઘુકર્મી ધર્મી તેઓ નિગોહમાથી બહાર આવે છે નિગોહમાથી બહાર આવવા છતા જો મનુષ્ય ભવ, સદ્ગુરુયોગ ઇત્યાદિ સામગ્રી ન મળે તો મોક્ષ તરફ પ્રવૃત્તિ થઈ શકતી નથી મનુષ્યભવ, સદ્ગુરુયોગ આદિ ધર્મની સામગ્રી પુણ્ય કર્મ વિના ન મળે. આથી મોક્ષ પ્રત્યે કર્મ પશુ કારણ છે. જીવનો ભવ્યત્વ સ્વભાવ હોવા છતા, ભવિતવ્યતાના બળે નિગોહમાથી બહાર નિકળેલા જીવને પુણ્યકર્મની સહાયથી મનુષ્યભવ, સદ્ગુરુયોગ આદિ ધર્મસામગ્રી મળવા છતા, જો કાળનો-ભવસ્થિતિનો પરિપાક ન થયો હોય તો મળેલી સામગ્રી મોક્ષ સાધક નથી બનતી આથી મોક્ષની પ્રાપ્તિમા કાળ પશુ કારણ છે બ્યારે કાળનો પરિપાક થાય છે ત્યારે જીવનો મોક્ષની સાધના માટે પ્રબળ પુરુષાર્થ પ્રગટે છે અને એ પુરુષાર્થ દ્વારા જીવ પોતાના સકલ કર્મોનો ક્ષય કરી મોક્ષ પામે છે. આ પ્રમાણે મોક્ષ કાર્ય પ્રત્યે સ્વભાવ, નિયતિ, કર્મ, કાળ અને પુરુષાર્થ એ પાત્રે કારણો છે

દશ્યમાન વિચિત્રતા કર્મને માન્યા વિના ન ઘટે

પ્રશ્ન —કાર્ય—કારણ ભાવનો નિયમ અવશ્ય છે પણ કેવળ કાર્ય—કારણ ભાવ માની લેવાથી કર્મની સિદ્ધિ નહિ થઈ શકે કર્મો પ્રત્યક્ષ દેખાતા નથી દષ્ટકારણ દ્વારા સમાધાન થતું હોય તો અદષ્ટ કારણ માનવું એ ઠીક નથી પ્રસ્તુતમા સુખના કારણ તરીકે ધન, સ્ત્રી, સારા વસ્ત્રો વગેરે તથા હું ખના કારણ તરીકે ધનનો અભાવ, રોગી દેહ વગેરે માની લેવાથી સુખ હું ખની ઉત્પત્તિ થઈ જાય છે તો પછી અદષ્ટ એવા કર્મોને શા માટે સ્વીકારવા ?

ઉત્તર —તો પ્રશ્ન થાય છે કે અમુકને જ સારી સ્ત્રી, ધન વગેરેની પ્રાપ્તિ કેમ ? સર્વને સુખની સામગ્રી કેમ નથી મળતી ? તથા સુખ હું ખ સિવાય અન્ય વિચિત્રતાઓની ઉપપત્તિ કેવી રીતે થશે ? ઠા ત (૧) એક જ માતાથી, એકી સાથે જન્મેલા બે બાળકો-

માંથી એક પંડિતશિરમણિ અને છે, એક મૂર્ખશેખર અને છે. (૨) બે માણસો એક જ પ્રદેશમાં ઉછરેલા, અનેને એક જ પ્રકારનો ખોરાક, એક જ પ્રકારનો રોગ, એક જ ડોક્ટરની ટ્રીટમેન્ટ, ડોક્ટર અનેને એક જ પ્રકારની દવા આપે છે, તેમાં એક નિરોગી અને છે, એક મૃત્યુ પામે છે (૩) સામાન્યથી બાળક આઠ વર્ષ વીત્યા બાદ વાચતાં શીખે છે પણ પ્રકાશની શોધ કરનાર ડો. થ ગ બે વર્ષની ઉંમરે પુસ્તક વાચી શકતો હતો (૪) ઇલિપ્તદેશના એલેક્ઝાન્ડ્રીયા નગરમાં જન્મેલી કલીઓપેટ્રા ચૌદ વર્ષની ઉંમરે તે દેશની પ્રસિદ્ધ સર્વ ભાષાઓ ઉપર પૂર્ણ કાબૂ ધરાવતી હતી તે અઢાર વર્ષની ઉંમરે રાજ્યશાસન ચલાવતી હતી (૫) આર્થ વજસ્વામીએ પારણામાં રમતાં જ સાધ્વીઓના મુખેથી શ્રવણ કરીને અગિયાર અગો કંઠસ્થ કરી લીધા હતા આવી આવી અસખ્ય વિચિત્રતાઓ શું કોઈ દષ્ટ કારણથી ઘટી શકે એમ છે કે જેથી અદષ્ટ કર્મને માનવાની જરૂર ન રહે ? તથા ધન, સુઠર સ્ત્રી વગેરેથી સુખ મળે જ છે એવો એકાંતે નિયમ નથી ધન આદિ સુખની સામગ્રી મળવા છતા અગણિત પુરુષો દુ ખમય નિરાશમય જીવન ગાળે છે એ શું આપણે પ્રત્યક્ષ નથી જોતા ? આથી દૃશ્યમાન સુખાદિની વિચિત્રતા કર્મ માન્યા વિના ન ઘટી શકે શુભ કર્મના ઉદયથી સુખાદિ શુભ કાર્ય થાય છે અશુભકર્મના ઉદયથી દુ ખાદિ અશુભ કાર્ય થાય છે. શુભ અને અશુભ કર્મનો બધ જીવની શુભ અને અશુભ પ્રવૃત્તિથી થાય છે.

વિશ્વવિખ્યાત વૈજ્ઞાનિક અને દાકતર ડો એલેક્ઝાન્ડર કેનન આ વિષયમાં શું કહે છે તે જોઈશું ?

“ આ (હીપ્નોસીસદ્વારા પૂર્વ જીવનોની થતી સ્મૃતિઓના) સંશોધનથી સમબંધ છે કે ન્યાયનાં પદ્ધતિની સમતુલા કેટલી વ્યાપક રીતે જળવાઈ રહી છે જેમકે કોઈ વ્યક્તિ આ જીવનમાં દુ ખ ભોગવતી દેખાય છે કે જે તેના પૂર્વ જીવનના કોઈ અકાર્યનું પરિણામ હોય છે આઘાત અને પ્રત્યાઘાતનો આ નિયમ પૂર્વના દેશોમાં “કર્મ” તરીકે જોળાખાય છે. ઘણા માણસો એ નથી સમજી શકતા કે એક પછી બીજી આક્રમિત અમારા પર કેમ ઊતરી પડે છે ? પરંતુ તે માટે પુનર્જન્મનો સિદ્ધાંત વ્યતીત થઈ ચૂકેલા પૂર્વ જીવનોમાં તેમણે કરેલા અકાર્યો બતાવી શકે બન્યાં બીજા એવા પણ જોવામાં આવે કે જેઓ ગમે તેવું અવળું કરતા દેખાય છતા તેમને બધું સીધું જ ઊતરે શું એ પૂર્વજીવનોમાં તેમણે કરેલાં સુકૃત્યોનું ધનામ ન હોઈ શકે ?” ૫૬

“ This study explains the scales of justice in a very broad way showing how a person appears to suffer in this life as a result of something he has done in a past life through this law of action and reaction known in the East as karma . Many a person cannot see why he suffers one disaster after another in this life, yet reincarnation may

કર્મ મૂર્ત છે

પ્રશ્ન —કાર્ય શરીરાદિના આધારે તેના કારણ તરીકે કર્મની કલ્પના કરવામાં આવે છે તો કાર્ય શરીરાદિ મૂર્ત હોવાથી કર્મ પણ મૂર્ત માનવા જોઈએ કેમકે નિયમ છે કે જ્યાં કાર્ય મૂર્ત હોય છે ત્યાં તેનું કારણ પણ મૂર્ત હોય છે હા ત. ઘટ કાર્ય મૂર્ત છે. તો તેના કારણ પરમાણુઓ પણ મૂર્ત છે

ઉત્તર —આ પ્રશ્ન જૈન સિદ્ધાંતના જ્ઞાન વિના કરવામાં આવેલ છે. જૈન દર્શન કર્મોને મૂર્ત જ માને છે

પ્રશ્ન —કર્મ જેમ દેહાદિ પ્રત્યે કારણ છે તેમ સુખ દુઃખ વગેરે પ્રત્યે પણ કારણ છે સુખ દુઃખ વગેરે કાર્ય અમૂર્ત છે તો ઉપરોક્ત નિયમના અનુસારે કર્મને અમૂર્ત માનવાની આપત્તિ આવે છે. એક કાર્ય પ્રત્યે મૂર્ત અને એક કાર્ય પ્રત્યે અમૂર્ત માનવા એ અન્યાય છે

ઉત્તર —અહીં કારણથી નિમિત્ત કારણ નહિ, કિન્તુ ઉપાદાન કારણ સમજવાનું છે સુખ દુઃખ વગેરેનું ઉપાદાન કારણ આત્મા છે, કર્મ નહિ. કર્મ સુખ દુઃખ વગેરેમાં નિમિત્ત કારણ છે આત્મા અમૂર્ત છે અમૂર્ત કાર્યનું કારણ અમૂર્ત અને મૂર્ત કાર્યનું કારણ મૂર્ત એ નિયમ ઉપાદાન કારણની અપેક્ષાએ છે, નિમિત્ત કારણની અપેક્ષાએ નહિ

મૂર્ત કર્મનો અમૂર્ત આત્માની સાથે સંબંધ અને અસર

પ્રશ્ન —કર્મ મૂર્ત છે આત્મા અમૂર્ત છે મૂર્ત કર્મનો અમૂર્ત આત્માની સાથે સંબંધ શી રીતે થાય ? કારણ કે અનુરૂપ બે વસ્તુઓનો પરસ્પર સંબંધ થાય છે

ઉત્તર —જેમ (૧) મૂર્ત ઘટનો અમૂર્ત આકાશની સાથે, (૨) મૂર્ત આગળીનો અમૂર્ત કિયાની સાથે, (૩) આ બાદ્ય દેખાતા શરીરનો અમૂર્ત આત્મા સાથે સંબંધ થાય છે, તેમ મૂર્ત કર્મનો અમૂર્ત આત્માની સાથે સંબંધ થાય છે

પ્રશ્ન .—મૂર્ત કર્મનો આત્માની સાથે સંબંધ માની લઈએ, પણ મૂર્ત કર્મની અમૂર્ત આત્મામાં અસર નહિ થઈ શકે હા ત ચ દન અને અગ્નિની આકાશમાં કોઈ અસર

reveal atrocities committed by him in lives gone by Others no matter what they seem to do "fall on their feet" as it were, and may it not be the reward for services rendered in lives gone by ? "

—"The Power Within" P 171.

થતી નથી એટલે કે ચન્દનથી આકાશ શીતલ નથી બની જતુ અને અગ્નિથી ઉષ્ણ નથી બની જતું.

ઉત્તર — સર્વ કોઈને અનુભવ છે કે દહી મદિરા વગેરેથી જ્ઞાનનો ઉપઘાત તથા બદામ, બાહી વગેરેથી જ્ઞાનની વૃદ્ધિ થાય છે, સ્મૃતિ ધારણા વગેરે વૃદ્ધિ પામે છે જેમ આડી મદિરા બાહી વગેરે મૂર્ત વસ્તુઓની અમૂર્ત જ્ઞાન ઉપર અસર થાય છે તેમ મૂર્ત કર્મની આત્મા ઉપર પણ અસર થાય છે અથવા અનાદિ કાળથી કર્મો આત્માની સાથે ક્ષીર-નીરવત્ એકમેક મળી ગયેલાં છે. એટલે કર્મના સબધથી આત્મા પણ કથ ચિત્ મૂર્ત છે

કર્મનો સબધ અનાદિથી છે.

પ્રશ્ન — કર્મ અને આત્માનો સબધ કયારથી થયો ?

ઉત્તર .— કર્મ અને આત્માનો સબધ અનાદિકાળથી છે કારણ કે કર્મના કારણે રાગદ્વેષ વગેરે અનાદિકાળથી છે રાગદ્વેષ આદિથી કર્મબન્ધ, પુન એ કર્મોના ઉદયે રાગદ્વેષ વગેરે, એ રાગદ્વેષ આદિથી કર્મબન્ધ, એમ અનાદિકાળથી ઘટમાળ આત્મા કરે છે.

પ્રશ્ન :— આત્માને પ્રથમ કર્મો લાગ્યાં કે પ્રથમ રાગદ્વેષ વગેરે થયા ?

ઉત્તર — કર્મ અને રાગદ્વેષ વચ્ચે પરસ્પર કાર્ય—કારણ ભાવ છે જ્યાં પરસ્પર કાર્ય—કારણભાવ હોય ત્યાં કોણ પહેલું અને કોણ પછી એ પ્રશ્નને અવકાશ જ નથી. દા. ત. બીજ અને અકુર વચ્ચે પરસ્પર કાર્ય—કારણભાવ છે તો કોણ પ્રથમ અને કોણ પછી એ પ્રશ્ન નથી રહેતો. તે પ્રમાણે કુકડીમાથી ઇંડુ, અને ઇંડામાથી કુકડી, પુન કુકડીમાથી ઇંડુ, એમ કુકડી અને ઇંડા વચ્ચે પરસ્પર કાર્ય—કારણભાવ છે તો કુકડી પહેલી કે ઇંડુ પહેલું એ પ્રશ્ન અસ્થાને છે

કર્મબંધના કારણો.

આ પ્રમાણે આત્મા સ્વતંત્ર હોવા છતાં તેને કર્મવું બંધન છે એથી સ્વકર્મના અનુ-સારે સુખદુઃખાદિ પામે છે એ વિચાર્યું હવે એને કર્મબન્ધ કયા કયા કારણોથી થાય છે એ પ્રશ્ન ઉપસ્થિત થાય છે આત્માને કર્મબન્ધ થાય છે તેમા પણ અવશ્ય કોઈ કારણ હોવું જોઈએ જો કારણ વિના પણ કર્મબન્ધ થતો હોય તો કર્મસુક્ત જીવોને પણ કર્મબન્ધ થાય એથી કોઈ પણ જીવ કર્મના બંધનથી નહિ બચે પણ તેમ છે નહિ કર્મબન્ધના સુખ્ય કારણો મિથ્યાત્વ, અવિરતિ કષાય અને યોગ એમ ચાર છે તેલ આદિના સ્નેહવાળા શરીરમા જેમ પવનથી ઊડતી ધૂળની રજકણો ચોટે છે તેમ મિથ્યાત્વાદિથી યુક્ત આત્મામાં કર્મના આણુઓ એકમેક બની બાય છે મિથ્યાત્વ એટલે જીવાદિતત્વો વિષે અશ્રદ્ધા પોતે કોણ છે ? પોતાનું સ્વરૂપ શું છે ? પોતાનાથી વિરુદ્ધ કઈ વસ્તુ છે ? પોતે સ્વતંત્ર છે કે

પરતંત્ર ? પોતાને કોનું બંધન છે ? એ બંધન શા કારણે છે ? એ બંધન કેવી રીતે દૂર થાય ? બંધન દૂર થયા પછી પોતાની કેવી અવસ્થા થાય છે ? વગેરે જિનોકત તત્ત્વોનું જ્ઞાન હોવા છતાં જો એ તત્ત્વો ઉપર શ્રદ્ધા ન હોય તો આત્મા મિથ્યાત્વવાસિત જ રહે છે. અવિરતિ એટલે હિંસાદિપાપોની નિવૃત્તિનો અભાવ કષાયના ક્રોધ, માન, માયા અને લોભ એ મુખ્ય ચાર ભેદો છે. રાગ અને ષનો પણ કષાયોમા જ સમાવેશ થાય છે. યોગના મનોયોગ, વચનયોગ અને કાથયોગ એમ મુખ્ય ત્રણ ભેદો છે. કારણોનો આ ક્રમ તેમના નાશની અપેક્ષાએ છે.

કર્મબંધ અને તેના ભેદોનું સ્વરૂપ

મિથ્યાત્વાદિ કારણોથી આત્માને કર્મબંધ થાય છે એ વિચાર્યું હવે કર્મબંધ એટલે શું ? કર્મબંધ થતી વખતે કેવી પ્રક્રિયા થાય છે અને કર્મબંધના કેટલા ભેદો છે તે વિચારવાનું છે. આ જગતમાં મુખ્ય બે દ્રવ્યો છે એક ચેતન અને અન્ય જડ આત્મા. ચેતન દ્રવ્ય છે તે સિવાયના સર્વ દ્રવ્યો જડ છે એથી આત્માને જે કર્મનો સંયોગ છે તે જડનો સંયોગ છે. કર્મબંધ એટલે મિથ્યાત્વાદિ કારણોથી કર્મણુવર્ગણના પુદ્ગલોનો દૂધ-પાણીની જેમ યા લોહ-અગ્નિની જેમ એકાકાર રૂપે આત્માની સાથે સંબંધ. કર્મબંધ દરેક સંસારી જીવને પ્રતિક્ષણ થયા કરે છે. એ કર્મબંધના ચાર ભેદ છે પ્રદેશબંધ, પ્રકૃતિબંધ, સ્થિતિબંધ અને રસબંધ. યદ્યપિ અન્યત્ર પ્રથમ પ્રકૃતિબંધ આવે છે, છતાં, પ્રકૃતિ આદિનો આધાર હોવાથી, તથા પ્રકૃત અન્ય પ્રદેશબંધવિષયક હોવાથી, અત્રે પ્રદેશબંધનું પ્રથમ અહિં જ કહ્યું છે.

પ્રદેશબંધ

કર્મના અણુઓનો આત્માની સાથે ક્ષીરનીવત્ સંબંધ થવો તે પ્રદેશબંધ

પ્રકૃતિબંધ

જ્યારે કર્મના અણુઓનો આત્માની સાથે સંબંધ થાય છે ત્યારે અન્ય ત્રણ વસ્તુઓ પણ નક્કી થાય છે. તે આ પ્રમાણે—જે કર્મના અણુઓનો આત્માની સાથે સંબંધ થયો તે કર્મણુઓમા કયા કયા કર્મણુઓ આત્માના કયા કયા ગુણને દબાવશે ? આત્માને કેવી કેવી અસર પહોંચાડશે ? એમ તેમની પ્રકૃતિ—સ્વભાવ નિયત થાય છે. આ જે તે તે કર્મણુઓનો સ્વભાવ નિયત થાય છે તેને પ્રકૃતિબંધ કહેવામા આવે છે. પૂર્વે આપણે વિચારી ગયા કે આત્માના અનંત ગુણો છે, છતાં મુખ્ય ગુણો અનંત જ્ઞાન વગેરે આઠ છે. કર્મણુઓનો આત્માની સાથે સંબંધ થાય છે એટલે કે પ્રદેશબંધ થાય છે ત્યારે બધાયેલા કર્મણુઓમાથી અમુક અણુઓમા જ્ઞાનગુણનો અભિભવ કરવાનો સ્વભાવ નિયત થાય છે. અમુક કર્મણુઓમા દર્શનગુણનો આવરવાનો સ્વભાવ નક્કી થાય છે. અમુક કર્મણુઓમા આત્માના અવ્યાયામ સુખને શેકીને બાહ્ય સુખ યા દુઃખ આપવાનો સ્વભાવ નિયત થાય

છે કેટલાક કર્મણુઓમાં ચારિત્ર ગુણને દબાવવાનો સ્વભાવ નક્કી થાય છે એ પ્રમાણે અન્ય ગુણો વિશે પણ સમજવું કર્મણુઓના આ સ્વભાવ ભેદને આશ્રીને પ્રદેશબંધ વળતે આત્મા સાથે બધાયેલા કર્મણુઓના મૂળ આઠ પ્રકાર પડે છે અને ઉત્તર પ્રકાર ૧૨૦ પડે છે. આથી મૂળ પ્રકૃતિબંધ આઠ પ્રકારે અને ઉત્તર પ્રકૃતિબંધ ૧૨૦ પ્રકારે છે મૂળ આઠ પ્રકૃતિ આ પ્રમાણે છે—જ્ઞાનાવરણીય, દર્શનાવરણીય, વેદનીય, મોહનીય, આયુષ્ય, નામ, ગોત્ર અને અતરાય. જે કર્મણુઓ આત્માના જ્ઞાન ગુણને દબાવે છે તે કર્મણુઓને જ્ઞાનાવરણીય કર્મ કહેવાય છે. જે કર્મણુઓ દર્શનગુણને અભિભવ કરે તે કર્મણુઓને દર્શનાવરણીય કર્મ કહેવામા આવે છે જે કર્મણુઓ આત્માના અનત-અવ્યાબાધ સુખને રોકીને બાહ્ય સુખ યા દુખ આપે છે તે કર્મણુઓને વેદનીય કર્મ કહેવામા આવે છે આત્માના સ્વભાવ રમણતા રૂપ ચારિત્રને દબાવનાર કર્મણુઓને મોહનીય કર્મ કહેવાય છે અશ્વસ્થિતિ ગુણને રોકીને જન્મમરણનો અનુભવ કરાવનાર કર્મણુઓને આયુષ્ય કર્મ, અસ્વપિપ્પણને દબાવીને મનુષ્યાદિપૃથ્વીનો અનુભવ કરાવનાર કર્મણુઓને નામ કર્મ, અગુરુલઘુપણનો અભિભવ કરીને ઉચ્ચકુળ કે નીચકુળનો વ્યવહાર કરાવનાર ગોત્રકર્મ, અને અનત વીર્ય ગુણને દબાવનાર કર્મણુઓને અંતરાય કર્મ કહેવામા આવે છે.

આઠકર્મોની આત્મા ઉપર અસર

આ આઠ કર્મોની આત્માના ગુણો ઉપર અસર થવાથી આત્માની કેવી સ્થિતિ બની છે તે જોઈએ.

આત્મામા રહેલા જ્ઞાન અને દર્શન ગુણને સમજવા માટે આપણે એ સમજવાની જરૂર છે કે, દરેક વસ્તુ બે પ્રકારે છે સામાન્ય રૂપે અને વિશેષ રૂપે. વસ્તુનો વિશેષ રૂપે બોધ તે જ્ઞાન અને સામાન્ય રૂપે બોધ તે દર્શન આનો અર્થ એ થયો કે જ્ઞાન અને દર્શન એ બંને જ્ઞાન સ્વરૂપ-બોધ સ્વરૂપ જ છે છતાં વસ્તુના વિશેષ બોધને જ્ઞાન કહેવામા આવે છે અને સામાન્ય બોધને દર્શન કહેવામા આવે છે આ જ્ઞાન અને દર્શન ગુણને લઈને આત્મામા ભૂત ભાવી અને વર્તમાન એ ત્રણે કાળની સમસ્ત વસ્તુઓનો સામાન્ય અને વિશેષ રૂપે બોધ કરવાની શક્તિ છે છતાં અત્યારે આપણને ભૂત અને ભાવી કાળની વસ્તુઓની વાત દૂર કરીએ, વર્તમાન કાળની વસ્તુઓમા પણ અસુક જ વસ્તુઓનો સામાન્ય વિશેષ રૂપે બોધ થાય છે, તે પણ ઈદ્રિયોની સહાયથી આત્મ શુ કારણ ? આત્મ કારણ જ્ઞાનાવરણીય અને દર્શનાવરણીય કર્મ છે આ બંને પ્રકારના કર્મો એ આત્માની જ્ઞાન-દર્શન શક્તિને દબાવી દીધી છે છતાં એ કર્મો આત્માના જ્ઞાન-દર્શન ગુણને સર્વથા નથી દબાવી શકતા. તેથી જેમ સૂર્યને વાદળાઓનું આવરણ હોવા છતાં વાદળાઓના છિદ્રો દ્વારા થોડો પ્રકાશ પડે છે તેમ આત્મા રૂપી સૂર્ય ઉપર કર્મો રૂપી વાદળોનું આવરણ હોવા છતાં ક્ષયોપશમ રૂપી છિદ્રો દ્વારા કંઈક જ્ઞાનદર્શનગુણ રૂપ પ્રકાશ વ્યક્ત થાય છે

હુવે આત્માના ત્રીજા ગુણ વિશે વિચારીએ. આત્માનો ત્રીજો ગુણ અનંત અધ્યાબાધ સુખ છે આ ગુણના પ્રતાપે આત્મામા કોઈ ભૌતિક વસ્તુની અપેક્ષા વિના સ્વાભાવિક સહજ સુખ રહેલું છે છતાં અત્યારે આપણે હુ ખી થઈએ છીએ જે ચલ્કિચિત્ સુખ પ્રાપ્ત થાય છે તે પણ ભૌતિક વસ્તુઓ દ્વારા. આમા વેદનીય કર્મ કારણ છે

આત્મામાં ચોથો ગુણ સ્વભાવરમણતા રૂપ અનંત આરિત્ર છે આત્મામા કેવળ સ્વભાવમા-પોતાના જ ભાવમા રમણતા કરવાનો ગુણ છે છતાં મોહનીય કર્મથી આ ગુણનો અભિભવ થઈ ગયો છે એટલે આત્મા ભૌતિક વસ્તુ મેળવવી, સાચવવી, તેના ઉપર રાગદ્વેષ કરવા વગેરે પરભાવમા રમે છે

આત્માનો પાંચમો ગુણ અક્ષયસ્થિતિ છે આ ગુણના પ્રભાવે આત્માને નથી જન્મ, નથી જરા, કે નથી મરણ છતાં આગુષ્ઠ્ય કર્મના કારણે આત્માને જન્મ મરણ કરવા પડે છે

આત્માનો છઠ્ઠો ગુણ અસ્પિપણ્ય છે આત્મામા આ ગુણ છે એટલે આત્માને નથી રૂપ, નથી રસ, નથી ગંધ અને નથી સ્પર્શ, છતાં અત્યારે આપણે શરીરધારી છીએ એથી કૃષ્ણ, શ્વેત વગેરે રૂપ, તથા મનુષ્યાદિગતિ, યશ, અપયશ, સુસ્વર, હુ સ્વર વગેરે જે વિકારો દેખાય છે તે છઠ્ઠા નામ કર્મના કારણે છે

આત્માનો સાતમો ગુણ અશુરુલ્લુતા છે આ ગુણને લઈને આત્મા નથી ઉચ્ચ કે નથી નીચ છતાં અમુક વ્યક્તિ ઉચ્ચ કુળમા જન્મેલી છે, અમુક વ્યક્તિ નીચ કુળમા જન્મેલી છે એ પ્રમાણે જે ઉચ્ચ નીચ કુળનો વ્યવહાર થાય છે તે સાતમા ગોત્ર કર્મના કારણે છે

આત્માનો આઠમો ગુણ અનંત વીર્ય છે આ ગુણથી આત્મામા અતુલ અનંત શક્તિ છે છતાં અત્યારે એ અતુલ સામર્થ્યનો અદ્ભવ કેમ નથી થતો ? અતરાય કર્મથી એ શક્તિનો અભિભવ થઈ ગયો છે આ પ્રમાણે આઠ કર્મોનો અનુક્રમે આત્માના આઠ ગુણોને દબાવીને આત્મામા વિકૃતિ કરવાનો સ્વભાવ છે

સ્થિતિબંધ

ચાર પ્રકારના બંધમા પ્રદેશબંધ અને પ્રકૃતિબંધની વિચારણા થઈ હુવે સ્થિતિબંધ વિશે થોડી સ્પષ્ટતા કરીએ જે વખતે પ્રદેશબંધ થાય છે તે વખતે જેમ તે તે કર્મોણ્યોમા આત્માના તે તે ગુણોને આવરવા વગેરેનો સ્વભાવ નિયત થાય છે તેમ તે તે કર્મોણ્યોનો એ સ્વભાવ કયા સુધી રહેશે, અર્થાત્ તે તે કર્મ આત્મામા કેટલા સમય સુધી અસર કરશે એ પણ તે જ વખતે નક્કી થઈ જાય છે આ જે કર્મોણ્યોમા આત્માને અસર પહોંચાડવાનો કાળ નક્કી થાય છે તે સ્થિતિબંધ મૂળ આઠ કર્મોની જઘન્ય અને ઉત્કૃષ્ટ સ્થિતિ નીચે મુજબ છે

કર્મ	જઘન્યસ્થિતિ	ઉત્કૃષ્ટસ્થિતિ
જ્ઞાનાં દર્શનાં	અંતર્મુદ્ધૃત્	૩૦ કોડાકોડિ સાગરોપ
અ તરાય	"	" " "
વેદનીય	૧૨ મુદ્ધૃત્	૩૦ કોડાકોડિ સાગરોપમમ
મોહનીય	અ તર્મુદ્ધૃત્	૭૦ કોડાકોડિ સાગરોપમ
નામ-ગોત્ર	૮ મુદ્ધૃત્	૨૦ કોડાકોડિ સાગરોપમ
આયુષ્ય	હુલ્લકલવ	૩૩ સાગરોપમ
	(૨૫૬ આવલિકા)	

રસબંધ

હવે ચોથા રસબંધ વિષે વિચારણા કરવાની ણાકી રહે છે તે તે કર્મમા આત્માના તે તે ગુણોને દબાવવા વગેરેનો સ્વભાવ છે. પણ તે સ્વભાવ દરેક વખતે સમાન નથી હોતો ન્યૂન-અધિક પણ હોય છે. ઠા ત મધમા કેફ કરવાનો સ્વભાવ છે. પણ દરેક પ્રકારનું મધ એક સરખા કેફને ઉત્પન્ન નથી કરતું અમુક પ્રકારનું મધ અતિશય કેફ ઉત્પન્ન કરે છે અમુક પ્રકારનું મધ તેનાથી ઓછા કેફને કરે છે અમુક મધ તેનાથી પણ ન્યૂન કેફ કરે છે તેમ કર્મોના આત્મગુણને દબાવવા વગેરેના સ્વભાવમાં પણ તરતમતા હોય છે.

અર્થાત્ કર્મોના આત્મગુણને દબાવવા વગેરે રૂપ વિપાકમા-ફળમાં તરતમતા હોય છે. તે તે કર્મ કેટલે અશે પોતાનો વિપાક-ફળ આપશે એનો નિર્ણય પણ પ્રદેશબંધ વખતે જ થઈ જાય છે. તે તે કર્મ પોતાનો વિપાક-ફળ કેટલે અશે આપશે તેનો જે નિર્ણય થાય છે તેને રસબંધ કહેવાય છે ઠા. ત જ્ઞાનાવરણીય કર્મ આત્માના જ્ઞાન ગુણને રોકે છે પણ આપણે જોઈએ છીએ કે દરેક જીવમા જ્ઞાનગુણનો અભિભવ સમાનપણે નથી કોઈ વ્યક્તિ અમુક વિષયને સમજવા અતિપ્રયત્ન કરવા છતાં સ્થૂલ સ્થૂલ સમજી શકે છે જ્યારે અન્ય વ્યક્તિ એજ વિષયને અત્ય પ્રયત્ન સૂક્ષ્મદૃષ્ટિથી સમજી જાય છે. ત્રીજી વ્યક્તિ એજ વિષયનો વિના પ્રયત્ને અત્ય ત સૂક્ષ્મ દૃષ્ટિથી યોધ કરી લે છે આ જે યોધમા તારતમ્ય જોવા મળે છે તે આ રસબંધને આભારી છે. પ્રદેશબંધ વખતે કર્મોમાં રસ ઉત્પન્ન થાય છે અને એ રસની તરતમતાના અનુસારે કર્મોના સ્વભાવમા તરતમતા આવે છે

રસના ચાર ભેદો

કર્મોણ્મોમા ઉત્પન્ન થતા આ રસની અસખ્ય તરતમતાઓ છે છતાં સ્થૂલ દૃષ્ટિએ તેના ચાર ભેદ છે તે આ પ્રમાણે - એકસ્થાનિકરસ, દ્વિસ્થાનિકરસ, ત્રિસ્થાનિકરસ, તથા ચતુસ્થાનિક રસ તેમા સામાન્ય મન્દરસને એકસ્થાનિક રસ કહેવામા આવે છે. આ રસથી આત્માના ગુણોનો અભિભવ અત્પાશે થાય છે એક સ્થાનિકરસથી અધિક ત્રીજ રસને

દ્વિસ્થાનિક રસ કહેવામા આવે છે. તેનાથી પણ અધિક તીવ્ર રસને ત્રિસ્થાનિક કહેવામા આવે છે ત્રિસ્થાનિક રસથી અધિક તીવ્ર રસને ચતુસ્થાનિક કહેવામા આવે છે. આ રસની તરતમતા પુનઃ લીખડાના અને શેલડીના રસની તરતમતાથી સમજી શકાય છે. આ રસ સ્વાભાવિક હોય ત્યારે એકસ્થાનિક હોય છે તેના બે ભાગ કદ્ધી એક ભાગ ખાળી નાખવામા આવે તો બચેલો એક ભાગ રસ દ્વિસ્થાનિક બને છે તેના ત્રણ ભાગ કદ્ધી બે ભાગ ખાળી નાખવામા આવે તો બચેલ એક ભાગ રસ ત્રિસ્થાનિક બને છે તેના ચાર ભાગ કદ્ધી ત્રણ ભાગ ખાળી નાખવામા આવે તો બચેલ એક ભાગ રસ ચતુસ્થાનિક બને છે એ પ્રમાણે કર્મના રસ વિશે પણ જાણવું.

મોહકનું દષ્ટાંત

કર્મબંધના પ્રકૃતિબંધ વગેરે ચાર લેહોને શાસ્ત્રમા મોહકના દષ્ટાંતથી સમજાવવામા આવ્યા છે જુદા જુદા પ્રકારના મોહકમા સિન્ન સિન્ન પ્રકૃતિ-સ્વભાવ હોય છે જે મોહકો વાતવિનાશક દ્રવ્યો નાખીને બનાવેલ હોય તે મોહકોનો સ્વભાવ વાતને શમાવવાનો હોય છે. જે મોહકો પિત્તનાશક દ્રવ્યો નાખીને બનાવવામા આવે તે મોહકોનો સ્વભાવ પિત્તને શાન્ત કરવાનો બને છે. કફનાશક દ્રવ્યો નાખીને બનાવેલા મોહકોનો સ્વભાવ કફનો નાશ કરવાનો થાય છે તેજ પ્રમાણે સિન્ન સિન્ન જાતિના મોહકોમાં કોઈ જાતના વિકાર વિના ટકી રહેવાની સ્થિતિ પણ જુદી જુદી હોય છે અસુક પ્રકારના મોહકો એક જ દિવસ ખાધ તરીકે રહે છે બીજે દિવસે તેમા વિકાર આવવાથી અખાધ બની જાય છે જ્યારે કેટલાક મોહકો અઠવાડિયુ, પદ્મ દિવસ, ચાવત્ મહિના સુધી પણ ખાધ તરીકે રહે છે સિન્ન સિન્ન મોહકોમા મધુરતા કે સ્નિગ્ધતા વગેરે રસ પણ ન્યૂનાધિક હોય છે જે મોહકોમા ગળપણુ અધિક નાખવામા આવેલ હોય છે એ મોહકો અધિક મધુર હોય છે અલ્પ ગળપણુ નાખીને બનાવવામા આવેલ મોહકોમા મીઠાશ અલ્પ હોય છે તે જ પ્રમાણે અધિક ઘી નાખીને બનાવેલા મોહકોમા સ્નિગ્ધતા - ચિકાશ ઘણી હોય છે અલ્પ

પુનઃ શેલડીનો રસ જેમ સુખ આપે છે તેમ શુભ કર્મનું ફળ પણ શુભ આવે છે, તથા લીમડાનો રસ જેમ દુઃખ આપે છે તેમ અશુભ કર્મથી પણ અશુભની પ્રાપ્તિ થાય છે એથી શેલડી અને લીમડો એ બનેના રસથી કર્મનો રસ સમજાવવામા આવે છે શેરડીનો રસ જેમ જેમ વધુ બળે તેમ તેમ અધિક મધુર બને છે લીમડાનો રસ જેમ જેમ વધુ બળે તેમ તેમ અધિક કડવો બને છે એજ પ્રમાણે શુભપ્રકૃતિમાં જેમ જેમ વધારે તીવ્ર રસ તેમ તેમ તેનું શુભ ફળ અધિક મળે અશુભપ્રકૃતિમા જેમ જેમ વધારે તીવ્રરસ તેમ તેમ તેનું અશુભફળ અધિક અધિક મળે હા ત બે વ્યક્તિઓને અસાતા વેદનીયથી દુઃખ થાય, છતાં એકને દુઃખનો અનુભવ અધિક થાય, જ્યારે અન્યને અલ્પ થાય. આનું કારણ રસની તરતમતા છે

ધૃતથી બનેલા મોઢકોમાં અલ્પ ચીકાશ હોય છે. તથા વધારે મેથી નાખીને બનાવેલા મોઢકો અધિક કડવા અને અલ્પ મેથી નાખીને બનાવેલા મોઢકો અલ્પ કડવા હોય છે. ભિન્ન ભિન્ન મોઢકોમાં કણિયા રૂપ પ્રદેશોત્તુ પ્રમાણ પશુ ન્યૂનાધિક હોય છે કોઈ મોઢક ૫૦ ગ્રામનો કોઈ મોઢક ૧૦૦ ગ્રામનો તો કોઈ મોઢક ૨૦૦ ગ્રામનો એમ ભિન્ન ભિન્ન પ્રમાણવાળા મોઢકો હોય છે.

એજ પ્રમાણે પ્રસ્તુતમાં કોઈ કર્મમાં જ્ઞાનને આવરવાનો સ્વભાવ, કોઈ કર્મમાં દર્શનનો અભિભવ કરવાનો સ્વભાવ, એમ ભિન્ન ભિન્ન કર્મનો ભિન્ન ભિન્ન સ્વભાવ છે કોઈ કર્મની ત્રીજા કોડાકોડિ સાગરોપમની સ્થિતિ, કોઈ કર્મની વીજા કોડાકોડિ સાગરોપમની સ્થિતિ એમ ભિન્ન ભિન્ન કર્મમાં ભિન્ન ભિન્ન સ્થિતિ થાય છે કોઈ કર્મમાં એક સ્થાનિક રસ, કોઈ કર્મમાં ત્રિસ્થાનિક રસ એમ ભિન્ન ભિન્ન કર્મમાં ભિન્ન ભિન્ન રસ ઉત્પન્ન થાય છે કોઈ કર્મમાં અલ્પ કર્માણુઓ, કોઈ કર્મમાં તેનાથી વધારે, તો કોઈ કર્મમાં તેનાથી પશુ વધારે એમ ભિન્ન ભિન્ન કર્મમાં ન્યૂનાધિક કર્માણુઓ હોય છે.

કથારે કેટલાં કર્મોનો બંધ

દરેક સંસારી જીવને સાત કર્મો દરેક સમયે બંધાયા કરે છે પણ આયુષ્યનો બંધ તો પોતાના ચાલુ જીવના આયુષ્યના જે ભાગ ગયા બાદ બંધાય છે આયુષ્ય ન્યારે બંધાય ત્યારે પણ સતત અત મુહૂર્ત સુધી જ બંધાય, તેથી વધારે સમય નહિ. આમ દરેક જીવને પ્રતિસમય સાત કર્મોનો અને આયુષ્ય બંધાય તેટલા કાળ આઠ કર્મોનો બંધ થાય છે

કર્મોનો ઉદય એટલે શું ?

કર્મોનો બંધ થયા પછી ન્યારે તે કર્મો પોતાનું કળ-વિપાક બતાવે છે ત્યારે તે કર્મોનો ઉદય કહેવાય છે. અર્થાત્ ઉદય એટલે કર્મોનો વિપાકકાળ.

અબાધાકાળ

કર્મો બંધાયા પછી તુરત જ પોતાના વિપાકને નથી બતાવતા. ન્યારે તેમના કાળનો પરિપાક થાય છે ત્યારે જ પોતાનો વિપાક બતાવવા સમર્થ બને છે. દા. ત. સુકનો સ્વભાવ પિત્ત કરવાનો છે પણ સુક વાપરી કે તુરત તે સુક પિત્ત કરવા રૂપ પોતાનો વિપાક નથી બતાવી શકતી ન્યારે તેમથી રસાદિ બની પરિણમન થાય છે ત્યારે જ તે પિત્ત કરવા રૂપ પોતાના વિપાકને બતાવે છે. તે જ પ્રમાણે પ્રસ્તુતમાં કર્મો બંધાયા બાદ પોતાના વિપાકને બતાવવા જરૂરી કાળ પસાર થયા પછી જ પોતાનો વિપાક બતાવવા સમર્થ બને છે કર્માણુઓનો આત્માની સાથે સંબંધ થાય છે ત્યારે જેમ તે કર્માણુઓનો સ્વભાવ સ્થિતિ વગેરે નક્કી થાય છે તેમ તે કર્માણુઓ કેટલા સમય બાદ પોતાનો વિપાક

ખતાવશે એટલે કે ઉદ્યમાં આવશે તેનો પણ નિર્ણય થઈ જાય છે. કયા કર્મણ્યો એટલા સમય બાદ વિપાક આપશે એમ જે નિયત થાય છે તેમાં જેટલા કાળ સુધી કર્મણ્યો વિપાક ન આપી શકે તે કાળને અબાધાકાળ કહેવામા આવે છે આ અબાધા શબ્દમાં બાધા વિપાક (ઉદ્ય) સ્વરૂપ જાણવી. બાધનો અભાવ તે અબાધા. અબાધાનો કાળ તે અબાધા-કાળ. આ અબાધાકાળ માટે નીચે મુજબ નિયમ છે દરેક કર્મનો જઘન્ય અબાધાકાળ અંતર્મુહૂર્ત પ્રમાણ છે. એટલે કે કર્મો બંધાય બાદ અંતર્મુહૂર્ત પછી જ પોતાનો વિપાક ખતાવી શકે છે અત કોટાકોટિસાગરોપમ સુધીની સ્થિતિવાળા દલિકોનો પણ અંતર્મુહૂર્ત અબાધાકાળ છે તથા વિશેષથી જે કર્મની જેટલા કોટાકોટિસાગરોપમ સ્થિતિ બંધાય તેટલા સો વર્ષ અબાધાકાળ. દા. ત કોઈ એક સમયે જ્ઞાનાવરણીય કર્મનો સ્થિતિબંધ ૩૦ કોડકોડિ સાગરોપમ પ્રમાણ થયો તો તેનો અબાધાકાળ ૩૦ સો વર્ષ=ત્રણ હજાર વર્ષ થાય. ત્રણ હજાર વર્ષ સુધી એ કર્મ પોતાનો વિપાક ન ખતાવી શકે-એટલે કે તે કર્મો ઉદ્યમાં ન આવી શકે હવે જો કોઈ એક સમયે જ્ઞાનાવરણીય કર્મનો ૨૦ કોડકોડિ સાગરોપમ સ્થિતિબંધ થયો તો તેનો અબાધાકાળ બે હજાર વર્ષ પ્રમાણ થાય.

નિષેકરચના

કર્મો બંધાય બાદ આત્મામાં તે કેવી રીતે ગોઠવાય છે એ પણ સમજવા જેવું છે કર્મબંધ વખતે તે કર્મણ્યોની આરમાસા કમશ રચના થાય છે આથી ન્યારે અબાધા કાળ પૂર્ણ થયા બાદ કર્મો ઉદ્યમા આવે છે ત્યારે બંધાયેલા બંધા કર્મો એક સાથે ઉદ્યમાં નથી આવતા, કિન્તુ કેમશ દલિકો ઉદ્યમા આવે છે તેની રચના આ પ્રમાણે - એક સમયે બંધાયેલા કર્મોમાથી જે દલિકો અબાધાકાળ પછી પ્રથમ સમયે ઉદ્યમા આવવાના હોય તેમની રચના સર્વ પ્રથમ થાય છે ત્યાર બાદ દ્વિતીય સમયે ઉદ્યમાં આવનાર કર્મદલિકોની રચના, ત્યારબાદ તૃતીય સમયે ઉદ્યમાં આવનાર દલિકોની રચના, એમ જે કર્મો જેવી રીતે ઉદ્યમાં આવવાના હોય તેવી રીતે ઉત્તરોત્તર સમય સમયની અધિક સ્થિતિવાળા દલિકોની રચના થાય છે કેમશ ઉદ્યમાં આવવા માટેની આ કેમશ દલિકોની રચનાને નિષેકરચના કહેવામા આવે છે. જેટલા કાળ સુધી કર્મો ઉદ્યમાં ન આવવાના હોય તેટલા કાળમાં કર્મદલિકોની રચના નથી થતી, તેટલો કાળ દલિકોની રચના વિના ખાલી રહે છે દા ત. કોઈ એક સમયે અસુક કર્મનો એક કોડકોડિ સાગરોપમપ્રમાણ સ્થિતિબંધ થયો તો અબાધા કાળ સો વર્ષ આથી તેટલા કાળ સુધીમા કર્મદલિકોની રચના નથી થતી બાદ સો વર્ષ અને એક સમયે ઉદ્યમા આવનાર કર્મદલિકોની રચના થાય છે બાદ સો વર્ષ અને બે સમયે ઉદ્યમા આવનાર કર્મદલિકોની રચના થાય છે. બાદ સો વર્ષ અને ત્રણ સમયે ઉદ્યમા આવનાર કર્મદલિકોની રચના થાય છે એમ યાવત્ અતે એક કોડકોડિ સાગરોપમકાળે ઉદ્યમા આવનાર કર્મદલિકોની રચના થાય છે આથી એ સિદ્ધ થયું કે બંધસમયે જેટલા કર્મદલિકો બંધાય હતા તે સર્વે એક સાથે ઉદ્યમા નથી આવતા, પરંતુ

ક્રમશઃ ઉદયમાં આવે છે. તથા દરેક કર્મદલિકોની સ્થિતિ એક ટોડાકોડિ સાગરોપમ વગેરે સ્થિતિબધ કાળ બેટલી નથી હોતી, કિન્તુ ચરમનિષેકમાં રહેલા દલિકોની હોય છે. છતાં એક સાથે બધાયેલા કર્મદલિકોને આશ્રીને જે સ્થિતિબધ કાળ કહેવામાં આવે છે તે એ વખતે બધાયેલા કર્મદલિકોમાં જે વધારેમાં વધારે કાળ રહેવાના હોય એ કર્મદલિકોને આશ્રીને કહેવામાં આવે છે

કર્મોદયમાં નિમિત્તો

હવે કર્મો કયા કયા નિમિત્તોથી કેવી રીતે ઉદયમાં આવે છે તે જોઈએ કર્મોની ઉદય-વિપાકોદય દ્રવ્ય, ક્ષેત્ર, કાળ, ભવ અને ભાવ એ પાંચ નિમિત્તોને આશ્રયીને થાય છે. તે તે કર્મોદયને યોગ્ય તે તે નિમિત્તો મળતાં તે તે કર્મોનો ઉદય થાય છે. દા. ત. રોગ આવતા અસાતાનો ઉદય થયો, પણ ઔષધિના સેવનથી રોગ દૂર થયો અને સાતાનો ઉદય થયો અહીં અસાતાવેદનીય કર્મોનો ઉદય અટકીને સાતાવેદનીય કર્મોનો ઉદય થયો તે ઔષધિરૂપ દ્રવ્યને આશ્રયીને થયો યદ્યપિ તેને સાતાવેદનીય કર્મ ઉદયમાં આવવાનું જ હતું, પણ ઔષધ તેમાં નિમિત્ત બન્યું એથી જ સાતાને યોગ્ય દ્રવ્યાદિ કારણો હાજર હોવા છતાં સાતાવેદનીય કર્મોનો ઉદય ન થવાનો હોય તો નથી થતો. તે વખતે દ્રવ્યાદિ કારણો નિષ્ફળ બળ છે. આપણને કયાં અનુભવ થતો નથી કે ઘણાં સારામાં સારો ડોક્ટર હોય, નિદાન પણ બરોબર કર્યું હોય, દવાઓ પણ રોગાનુસાર આપી હોય, દર્દી પથ્યનું બરોબર પાલન કરતો હોય વગેરે સાતામાં જે નિમિત્તો જોઈએ તે હાજર હોવા છતાં રોગ દૂર નથી થતો કારણ ? અસાતાવેદનીય કર્મોનો ઉદય ચાલુ છે અસાતાવેદનીય કર્મોનો ઉદય હોય ત્યાં સુધી સાતાવેદનીય કર્મોનો ઉદય ન થઈ શકે એથી સાતાયોગ્ય ગમે તેટલા દ્રવ્યાદિ કારણો હાજર હોવા છતાં નિષ્ફળ બને છે. ઉનાળાની ઋતુ ગરમ હોવા છતાં આખું વગેરે સ્થળે જવાથી ગરમી નથી લાગતી, એથી જીવને સુખનો અનુભવ થાય છે અહીં જે સાતાવેદનીયનો ઉદય થયો તે ક્ષેત્રને આશ્રયીને. શિયાળામાં જ ઠંડી લાગે છે અને એથી અનેક તકલીફો ઊભી થાય છે અહીં કાળના કારણે અસાતાનો ઉદય થયો. જીવ નરકગતિમાં રહે છે ત્યાં સુધી અનેક વેદનાઓ ભોગવવી પડે છે દેવલોકમાં રહે ત્યાં સુધી અત્યંત સાતાનો અનુભવ થાય છે અહીં નરકમાં અસાતાવેદનીયનો ઉદય તથા દેવલોકમાં સાતાવેદનીયનો ઉદય ભવનિમિત્તે છે. ક્રોધ-અવસ્થામાં ભોજન કરવાથી પાચન ન થયું અને અજીર્ણનો વ્યાધિ થયો તો અહીં અસાતા વેદનીયના ઉદયમાં ક્રોધરૂપ અશુભ ભાવ કારણ છે. અહીં એ ન ભૂલવું જોઈએ કે જે વખતે દ્રવ્યાદિ નિમિત્તથી કર્મો ઉદયમાં આવે છે તે વખતે અન્ય ક્ષેત્રાદિ કારણો નથી હોતા એમ નહિ, પણ ગૌણ હોય છે

આત્મા કર્મબંધનથી શી રીતે મુક્ત થઈ શકે ?

અહીં સુધી આપણે વિચારી ગયા કે આત્મા છે, આત્મા સ્વતંત્ર હોવા છતાં મિથ્યાત્વાદિ

કારણોથી કર્મબંધ થવાથી કર્મરૂપી બંધનથી બદ્ધ છે હવે એ પ્રશ્ન ઉપસ્થિત થાય છે કે આત્મા કર્મના બંધનથી શી રીતે મુક્ત થઈ શકે? આ પ્રશ્નનું સમાધાન એ છે કે આત્મા જે કારણોથી બંધાયો છે તે કારણોને પુરુષાર્થથી દૂર કરે તો અવશ્ય મુક્ત બને છે. પૂર્વે કર્મબંધના જે મિથ્યાત્વાદિ ચાર કારણો બતાવ્યા છે તેમા પ્રથમના ત્રણ કારણો મોહનીય કર્મના ઉદય રૂપ છે મોહનીય એ રાગદ્વેષની પરિણતિ સ્વરૂપ છે. તે જ આ જીવને સ સારમા પરિભ્રમણ કરાવે છે એટલે જેમ જેમ રાગદ્વેષની પરિણતિનો હાસ થતો જાય છે તેમ તેમ આત્મા કર્મોથી મુક્ત બનતો જાય છે રાગદ્વેષનો સર્વથા નાશ થયા પછી ટુક સમયમા જ આત્મામા રહેલા સર્વ કર્મોનો અવશ્ય નાશ થાય છે. આથી આત્મા પોતાના મૂળ સ્વરૂપને પામે છે. આથી જ વાસ્તવિક તો રાગદ્વેષથી મુક્ત મન એ જ સંસાર છે અને રાગદ્વેષ રહિત મન એ જ મોક્ષ છે ○ મિથ્યાત્વાદિ કારણો પણ રાગદ્વેષની પરિણતિ ઉપર આધાર રાખે છે મિથ્યાત્વાદિ કારણો દૂર કરવા રાગદ્વેષની પરિણતિનો હાસ કરવો જ પડશે. જ્યારે ગાઢ રાગદ્વેષની પરિણતિનો હાસ થાય છે ત્યારે મિથ્યાત્વ દૂર થાય છે. પુનઃ રાગદ્વેષની પરિણતિનો હાસ થાય છે ત્યારે અવિરતિનો સંપૂર્ણ રીતે નાશ થાય છે જ્યારે સર્વથા રાગદ્વેષનો નાશ થાય છે ત્યારે કષાયોનો સર્વથા નાશ થાય છે, રાગદ્વેષનો નાશ થયા પછી કેવળ યોગનિમિત્તક કર્મબંધ થાય છે. પણ તે યોગથી જે કર્મો બંધાય છે તે રસ અને સ્થિતિથી રહિત હોય છે. એથી બંધાયા પછી એક સમય બાહ આત્માથી વિખૂટા પડી જાય છે આથી વીતરાગદેવ કથિત અનુષ્ઠાનો દ્વારા રાગદ્વેષની પરિણતિનો નાશ થાય તે માટે પુરુષાર્થ કરવાથી આત્મા અવશ્ય કર્મના બંધનથી મુક્ત બને છે બાહ તેને કદી કર્મનો બંધ નહિ તે સદા માટે અબર અમર બની જાય છે રાગદ્વેષનો નાશ સમ્યગ્ જ્ઞાન દર્શન અને ચારિત્ર દ્વારા જ થાય છે. આથી જ મોક્ષના માર્ગ તરીકે આ ત્રણને જ ગણવામાં આવ્યા છે કારણ કે સમ્યગ્ દર્શનાદિથી કર્મબંધના કારણ મિથ્યાત્વાદિનો નાશ થાય છે સમ્યગ્દર્શન પ્રાપ્ત થતા સમ્યગ્જ્ઞાનની પાસે અવશ્ય થાય છે. આથી આ બંને સાથે જ રહે છે. સમ્યગ્દર્શન અને સમ્યગ્જ્ઞાનથી મિથ્યાત્વનો નાશ થાય છે સમ્યગ્ચારિત્રથી અવિરતિ અને કષાયોનો નાશ થાય છે કષાયો (રાગ-દ્વેષ)નો નાશ થયા બાહ કેવળ યોગનિમિત્તક જ કર્મ બંધ થાય છે પણ ઉપર કહ્યા મુજબ તે કર્મોની આત્મા ઉપર અમર થતી નથી આ પ્રમાણે સમ્યગ્દર્શન સમ્યગ્જ્ઞાન અને સમ્યગ્ચારિત્ર દ્વારા આત્મા કર્મબંધનથી મુક્ત બને છે

પ્રશ્ન — જે બે વસ્તુનો અનાદિસંયોગ હોય છે તે બેનો વિયોગ થઈ શકતો નથી. કારણ કે અનાદિસંયોગનો અંત આવતો નથી હા ત જીવ અને આકાશનો સંયોગ અનાદિ છે તો તે બેનો કદી વિયોગ થતો નથી, તેમ આત્મા અને કર્મનો સંયોગ અનાદિ છે આથી તે બેનો વિયોગ કેમ થાય ?

ઉત્તર — અનાદિસંબંધનો અર્થ ન જ આવે એવો નિયમ નથી અને અંકુરનો કાર્ય-કારણ રૂપ સંબંધ અનાદિ છે, છતાં તેનો અર્થ આવે છે. અકુરમથી બીજા અને બીજામાંથી અકુર એમ અનાદિ કાળથી ચાલે છે પણ જ્યારે બીજા અંકુરને ઉત્પન્ન કર્યા વિના કે અંકુર બીજાને ઉત્પન્ન કર્યા વિના નાશ પામે છે ત્યારે તે બીજા અને અકુરનો કાર્ય-કારણ ભાવ રૂપ સંબંધ નાશ પામે છે તથા સુવર્ણ અને માટી બંને અનાદિ કાળથી મિશ્રિત હોય છે છતાં જ્યારે પ્રયોગ દ્વારા સુવર્ણને શુદ્ધ કરવામાં આવે છે ત્યારે માટી અને સુવર્ણ અલગ થઈ જાય છે.

પ્રશ્ન — અનાદિ સંબંધનો પણ નાશ થતો હોય તો આત્માના જ્ઞાનાદિ ધર્મોનો પણ નાશ નહિ થાય ?

ઉત્તર — ધર્મ એ પ્રકાશના હોય છે (૧) સહભાવી અને (૨) ઉપાધિજન્ય. તેમાં સહભાવી ધર્મોનો કદી નાશ નથી થતો. ઉપાધિજન્ય ધર્મોનો નાશ થાય છે દા. ત. સૂર્યમાં પ્રકાશ ધર્મ સહભાવી છે આથી એનો કદી નાશ થતો નથી. ક્યારેક વાદળથી તેના ઉપર આવરણ આવે છે એટલું જ, પણ તેનો સર્વથા નાશ નથી થતો. આવરણ પણ પ્રકાશને સર્વથા રોકતું નથી. ગમે તેટલા ઘન વાદળો હોય તો પણ ચંદ્ર ચિત્ પ્રકાશ રહે જ છે. તે જ પ્રમાણે જ્ઞાનાદિ આત્માના સહભાવી ધર્મો છે તેથી સર્વથા નાશ ન થઈ શકે. તથા જેમ સૂર્ય ઉપર વાદળનું આવરણ આવે છે ત્યારે સૂર્યનો પ્રકાશ અતિ અલ્પ પ્રગટ થાય છે તેમ જ્ઞાનાદિ શુભ્યુક્ત સૂર્યસમાન આત્મા ઉપર જ્યારે કર્મરૂપી વાદળનું આવરણ હોય છે ત્યારે જ્ઞાનાદિ ધર્મો અત્યલ્પ પ્રગટ થાય છે પણ જ્યારે આત્મા ઉપરથી કર્મ રૂપ વાદળનું આવરણ સર્વથા ખસી જાય છે ત્યારે આત્મા સૂર્યની જેમ સંપૂર્ણ પ્રકાશમય દેખાય છે. પછી તેને કોઈ વસ્તુ ન દેખાય એવું ન બને, જગતની દરેક વસ્તુને તે સંપૂર્ણપણે જાણી શકે છે.

હવે ઉપાધિજન્ય ધર્મ વિશે વિચાર કરીએ. સ્ફટિક સફેદ હોવા છતાં તેની બાજુમાં જ્યાં કુસુમ (બસુદ) મૂકવામાં આવે તો તે લાલ દેખાય છે. અહીં સ્ફટિકમાં આવેલ લાલિમા ધર્મ ઉપાધિજન્ય છે. કારણ કે કુસુમરૂપ ઉપાધિથી ઉત્પન્ન થયો છે તે પ્રમાણે આત્મામાં રહેલ રાગદ્વેષાદિ ધર્મો ઉપાધિજન્ય છે કર્મ એ ઉપાધિ છે. જ્યારે કર્મ રૂપ ઉપાધિ નાશ પામે છે ત્યારે રાગદ્વેષાદિ ધર્મોનો પણ નાશ થાય છે

આ પ્રમાણે કર્મોનો, રાગદ્વેષાદિનો, અને જ્ઞાનાદિનો આત્માની સાથે સંબંધ અનાદિથી હોવા છતાં કર્મોનો અને રાગદ્વેષાદિનો નાશ થાય છે, પણ જ્ઞાનાદિ શુભોનો નાશ નથી થતો. કારણ કે રાગદ્વેષાદિ ધર્મો ઉપાધિજન્ય છે જ્યારે જ્ઞાનાદિ ધર્મો સહભાવી છે.

પ્રશ્ન — જગતમાં દેખાય છે કે ઉત્પદમાન પદાર્થો અવશ્ય નાશ પામે છે. જેમ કે ઘટ, મકાન વગેરે પદાર્થો ઉત્પન્ન થાય છે તો તે પદાર્થો કાલાતરે અવશ્ય નાશ પામે છે.

તેમ મોક્ષ પણ ઉત્પન્ન થાય છે એટલે ક્યારેક તેનો પણ નાશ થશે અને એથી આત્મા પુન સંસારમા પરિભ્રમણ કરશે.

ઉત્તર. -- મોક્ષ એટલે શુ ? મોક્ષ એટલે આત્માની સાથે રહેલા કર્મ પુદ્ગલોનો સર્વથા ક્ષય એટલે આત્માથી કર્મ જુદા થાય તેમા આત્માને શુ ? કે જેથી તેનો મોક્ષ ઉત્પન્ન થયો એમ માનીને મોક્ષ અનિત્ય બને જેમ ઘટનો નાશ થયો તો આકાશમા શી વિશેષતા આવી ? કોઈ જ નહિ ઘટ હતો ત્યારે ઘટમા રહેલ આકાશ ઘટાકાશ કહેવાનું હતું ઘટનો નાશ થયો ત્યારે એ ઘટવિનાશ કેવળ આકાશ રૂપ બની ગયો આથી ઘટવિનાશ એ આકાશથી ભિન્ન નથી. એ પ્રમાણે આત્મા કર્મયુક્ત હતો તે કર્મરહિત બન્યો આથી મોક્ષના નાશનો પ્રસંગ નથી આવતો.

હવે બીજી વાત કારણ વિના કાર્ય ન થાય. શું બીજી વિના પણ અકુર ઉત્પન્ન થાય ? નહિ જ. મોક્ષ થતા સંસારના કારણ કર્યોનો સર્વથા નાશ થાય છે આથી પુનઃ સંસારની પ્રાપ્તિ થતી નથી આ વિશે પ્રમાણ જોઈએ છે ? જુઓ આ રહી ચૌહપૂર્વધર શ્રી ઉમાસ્વાતિમહારાજ વિરચિત તત્વાર્થંગત ભાષ્યગાથા—

દગ્ધે ઘોજે યથાડત્યન્તં પ્રાદુર્ભંગતિ નાદ્કુર । કર્મઘોજે તથા દગ્ધે નારોહતિ ભવાદ્કુર ।
જેમ બીજી અત્યંત બળી જતાં તેમાથી અકુરની ઉત્પત્તિ થતી નથી, તેમ કર્મ રૂપ બીજી અત્યંત બળી જતા સંસાર રૂપ અકુરની ઉત્પત્તિ થતી નથી.

સંસારનું સુખ હું ખરવરૂપ જ છે.

પ્રશ્ન. -- અહીં સુધી એ સિદ્ધ થયું કે જીવનો સર્વ કર્મના વિયોગ રૂપ મોક્ષ થાય છે, અને તે સદા રહે છે, તેનો કદી નાશ નથી થતો. પણ મોક્ષમા અન્ન-પાન, રેડિયો, સ્ત્રી, મોટર, બગલો વગેરે સુખના સાધનો ન હોવાથી સુખ કેવી રીતે ?

ઉત્તર - અહીંજ તમે ભૂલો છો અન્ન-પાન, સ્ત્રી આદિ સુખના સાધનો છે જ નહિ કારણ કે સુખ તે છે કે, જે સદા રહે, જેનો અનુભવ કરવામા જરાય ભય ન હોય, જે ઈચ્છા કર્યા વિના પ્રાપ્ત થાય, જેને માટે બાહ્ય કોઈ સાધનની જરૂર ન પડે આવું સુખ આત્મામા રહેલું છે આથી મોક્ષમા તે સુખનો અનુભવ થાય છે બાહ્ય સાધનોથી પ્રાપ્ત થતું સુખ આનાથી વિપરીત છે બાહ્ય સાધનોથી પ્રાપ્ત થતું સુખ કૃત્રિમ-સાયોગિક છે. આથી જ બાહ્ય સાધનો કેટલીક વખત સુખ તો નથી આપતા, બલકે હું ખનો અનુભવ કરાવે છે જેમકે—

એક કન્યાએ પેતાના પિતાની પાસે સુહરમા સુહર સાડી મગાવી પિતાએ તેને લાવી આપી આથી સાડી જોઈ તે ખૂબ ખુશ થઈ ગઈ. સાડીના દર્શનમાત્રથી એને અત્યંત સુખનો અનુભવ થયો બાહ તેણે એ સાડી પેતાની સખીને બતાવી સખીએ તે

સાડી જોઈ અને સાથે સાથે પોતાની એક નવીન સુદર સાડી તેને ખતાવી તેણીએ સખીની સાડીનું નિરીક્ષણ કર્યું તો તેને ભત, ભાત, રંગ વગેરે અનેક દૃષ્ટિએ સખીની માડી પોતાની સાડીની અપેક્ષાએ કર્ષ ગણી સુદર હતી. આથી તેના હૃદય ગગન ઉપર નિરાશાના દુખના વાહળોએ આક્રમણ કર્યું. હવે તેની દૃષ્ટિમા પોતાની સાડી સામાન્ય ભાસવા લાગી. વાંચકો ! હવે એ સાડી તેના હૃદયને આનંદ આપશે ? ન્યારે ન્યારે એ પહેરશે અને પોતાની સખીની સાડીનું સ્મરણ થશે ત્યારે શું તેને દુખ ઉત્પન્ન નહિ થાય ? ક્ષણ પહેલાં જે વસ્તુ અત્યંત આનંદ આપતી હતી, એથી પોતાને કોઈ અપૂર્વ વસ્તુ પ્રાપ્ત થઈ છે એવું લાગતું હતું, તે જ વસ્તુ ક્ષણ બાદ અત્યંત નિરાશા ઉત્પન્ન કરે છે. આની પાછળ શું કારણ છે ? જો બાહ્ય પદાર્થોમા સ્વભારિક સુખ હોય તો આમ બને ? ન બને આથી બાહ્ય પદાર્થોમા સુખ છે જ નહિ.

પ્રશ્ન - જો બાહ્ય-ભૌતિક વસ્તુઓમાં સુખ નથી તો તે તે વસ્તુના ભોગ-ઉપભોગથી સુખનો-આનંદનો અનુભવ કેમ થાય છે ?

ઉત્તર - મોહવશ જીવોને વિષયોપભોગની ઉત્સુકતા જાગે છે, એથી જ્યાં સુખી વિષયોપભોગ નથી થતો ત્યાં સુખી મનમાં અરતિ રહ્યા કરે છે, જ્યારે વિષયોપભોગ થાય છે ત્યારે વિષયોપભોગની ઉત્સુકતાના કારણે જાગેલી અરતિનો થોડા ટાઈમ માટે અભાવ થાય છે આમ શબ્દાદિ સાધનો સુખ નથી આપતા, કિંતુ જાગેલી અરતિનો માત્ર પ્રતિકાર કરે છે એથી જીવોને અરતિ રૂપ દુખનો અભાવ થાય છે આ દુખાભાવમા સુખનો ઉપચાર કરવામા આવે છે દા ત. ખૂજલીવાળા મનુષ્યને ચળ આવે છે, એથી શરીરને ખણવાની ઇચ્છા થાય છે જો એ પોતાના શરીરને ખણે નહિ તો તેના મનમાં અરતિ-ઉદ્વેગ ઉત્પન્ન થાય છે આથી તે શરીરને ખણીને અરતિનો પ્રતીકાર કરે છે છતાં તે કહે છે કે શરીરને ખણવાથી મને સુખનો અનુભવ થાય છે તમે જ કહો કે એક નિરોગી માણસ શરીરને ખજવાળતો નથી, જ્યારે ખૂજલીવાળો માણસ પોતાના શરીરને ખજવાળે છે તો આ બેમા કોણ સુખી ? જો ખજવાળવાથી વાસ્તવિક સુખ ઉત્પન્ન થતું હોય તો જે નથી ખજવાળતો તે દુખી હોવો જોઈએ પણ તેમ છે નહિ એટલે કહેવું જ પડશે કે ખૂજલીવાળાને ખજવાળથી ઉત્પન્ન થતું સુખ વાસ્તવિક સુખ નથી, કિંતુ અરતિનો પ્રતીકાર હોઈ દુખાભાવમા સુખનો ઉપચાર થવાથી ઔપચારિક સુખ છે.

તેજ પ્રમાણે એક અશક્ત-નગણો માણસ પુષ્ટિ લાવવા અથવા પ્રાશાવલેહ કેશરીયા દ્વંધ આદિ વાપરીને સુખ મેળવે છે જ્યારે એક માણસ અત્યંત નિરોગી હોવાથી કુદરતી જ લાજ-પુષ્ટ છે, તેથી ચાલુ યોગે વાપરે છે આ બેમા કોણ સુખી ? અહીં નખળા માણસને નવું સુખ મળે છે કે દુખ દૂર થાય છે ? અહીં નખળાઈતું ઉપાધિસ્થ દુખ-દૂર

થાય છે એમાં કયો વિદ્વાન ના કહી શકે ? એ જ પ્રમાણે વૈષયિક સુખના શબ્દાદિ સાધનોથી વિષયોપભોગની ઉત્સુકતા રૂપ ઉપાધિથી જન્ય અરતિ રૂપ દુઃખ હૂં થાય છે તેથી તેમા સુખનો ઉપચાર કરવામા આવે છે આથી શબ્દાદિથી ઉત્પન્ન થતુ સુખ એ ઔપચારિક સુખ છે, વાસ્તવિક તો એ દુઃખ રૂપ જ છે આથી જ પૂજ્ય મહોપાધ્યાય શ્રીયશોવિજયજી મહારાજ અધ્યાત્મસાર ગ્રંથમા કહે છે કે—

सर्वं पुण्यफलं दुःखं कर्मोदयकृतत्वत् . ।

तत्र दुःखप्रतीकारे विमूढानां सुखत्वधी ॥ આત્મ શ્લોક-૧૩

સુખથી પ્રાપ્ત થતું સર્વપ્રકારનુ સુખ કર્મોદય જનિત હોવાથી પરમાર્થથી દુઃખ જ છે. તે સુખ દુઃખના પ્રતીકાર રૂપ હોવા છતા મૂઢ શુવો તેને સુખ રૂપ માને છે

પુણ્યથી પ્રાપ્ત થતુ સુખ એ પરમાર્થથી દુઃખ રૂપ કેમ છે એ વિશે પૂજ્ય મહોપા-
ધ્યાય શ્રીયશોવિજયજી મહારાજ શું કહે છે તે જોઈએ.

परिणामाच्च तापाच्च संस्काराच्च बुधैर्मतम् ।

गुणवृत्तिविरोधाच्च दुःखं पुण्यमर्षं सुखम् ॥ અધ્યાત્મ. આત્મ શ્લોક ૧૬

પુણ્યથી પ્રાપ્ત થતું સુખ પણ પરિણામ, તાપ, સંસ્કાર અને ગુણવૃત્તિવિરોધ એ ચાર હેતુઓથી દુઃખ રૂપ જ છે

પરિણામથી દુઃખ-અતિથિના લોજન માટે પુષ્ટ થતા બકરાની શી દશા થાય છે એ જાણો છો ? એ બકરાને પુષ્ટિકારક ખોરાક આપીને એવો તો લપ્ટપુષ્ટ બનાવવામાં આવે છે કે એને જોઈને અન્ય પશુઓને ઇર્ષ્યા થાય છે પણ અતિથિ આવતા તેની કરૂણ દશા થાય છે તેના સંપૂર્ણ શરીરના ટુકડે ટુકડા કરીને તેના માંસમાથી અતિથિ માટે લોજન તૈયાર થાય છે પુષ્ટિકારક ખોરાકના લોજનથી મળેલા ક્ષણિક સુખનુ પરિણામ કેવુ ભયંકર ? કસાઈને ત્યાં પુષ્ટ થતા પાકાની પરિણામે થતી કરૂણ સ્થિતિને કોણ નથી જાણતુ ?

શરીરના ખરામ લોહીનુ પાન કરીને પુષ્ટ બનેલ જળોની કેવી કરૂણ દશા ? શરીરનુ લોહી પીને પુષ્ટ બનેલ જળોને ન્યારે નીચોવવામા આવે છે ત્યારે કેટલું દુઃખ ? હઠીના શરીરમાં અશુદ્ધ લોહીને કાઢવા વૈદી જળોનો ઉપયોગ કરે છે શરીર પર જળો મૂકવાથી તે શરીરના અશુદ્ધ લોહીનુ પાન કરીને પુષ્ટ બને છે પણ ન્યારે તેના શરીરમાથી લોહી કાઢી નાખતા તેને નીચોવવામા આવે છે ત્યારે તેની દુઃખમય સ્થિતિ જોઈને સહૃદય કયા વિદ્વા-
નનુ હૃદય કરૂણાથી નથી ઇલકાઈ જતુ ?

બન્ન એજ પ્રમાણે જીવ ક્ષણિક વિષય સુખના આહ્વાંસથી પરિણામે અનત દુઃખના

परिणामवामसप्तकः।गुणवृत्तिविरोधाच्च दुःखमेव सर्वं विवेकिनः।

(પાનજલ યોગદર્શન પાઠ ૨ સૂત્ર ૧૫) - - -

દરિયામાં ડુબી જાય છે. આથી ક્ષણિક વિષય સુખના આનંદથી પગિલાએ દુખ જ મળે છે કારણ કે—

(૧) જેમ જેમ ભૌતિક સુખના સાધનોનો ભોગ-ઉપભોગ થાય છે તેમ તેમ તૃષ્ણા વધતી જાય છે વધતી તૃષ્ણાને ન તોપતી પુણ્યના અભાવે સુખના સાધનો ન મળવાની દુખ વધતુ જ જાય છે.

(૨) ભોગ-ઉપભોગ કાળે રાગ થવાથી અશુભ કર્મોનો બધ થાય છે એ અશુભ કર્મોના ઉદય કાળે અત્યંત દુખનો અનુભવ થાય છે.

(૩) ભોગ્ય વસ્તુને મેળવવા હિંસા આદિ પાપના કાર્યો કરવા પડે છે એ પાપના કાર્યોથી અશુભ કર્મોનો બધ એ કર્મોના વિપાક કાળે દુખ

(૪) દોષથી વધારે ભોગ કરવાથી વ્યાધિ, અપકીર્તિ આદિનું દુખ.

(૫) ભોગમય જીવન બની જવાથી પરલોકની સાધના ન થઈ શકે એથી પરલોકમાં દુખ.

તાપથી દુખ—વિષય સુખનો અનુભવ તો તેના સાધનો મળે ત્યારે થાય, પણ તે પહેલાં જ એ વિષય સુખની ઝખનાથી અને વિષય સુખના સાધનો મેળવવામા ઉત્પન્ન થતી અરતિ—સંતાપનું દુખ કેટલું ? વિષય સુખના સાધનો મેળવવામા માનસિક અને શારીરિક તાપનો કોઈ પાર નથી હોતો વિષય સુખનો અનુભવ ક્યાં પછી પણ તૃષ્ણા ઊભી જ રહે છે. એથી ભૌતિક સાધનોનો વિયોગ ન થાય તેની ચિંતાનો તાપ—સતાપ શુ ઓછો હોય છે ? આ પ્રમાણે વિષય સુખ પામ્યા પહેલાં અને પછી પણ તાપ—દુખ રહ્યા જ કરે છે. અરે ! વિષય સુખના અનુભવ વખતે પણ તાપ ચાલુ જ હોય છે કારણ કે—

(૧) ભોગ-ઉપભોગ કાળે ઈષ્ટ સુખના વિરોધી પ્રત્યે દ્વેષભાવ હોવાથી મનમા દ્વેષનો તાપ રહ્યા કરે છે

(૨) ભોગ-ઉપભોગ કાળે તે સાધનોના વિયોગની ચિંતા તથા રોગાદિકના લયનો તાપ.

(૩) ગમે તેટલું વિષય સુખ પ્રાપ્ત થવા છતાં ઇન્દ્રિયોને તૃપ્તિ નહિ થવાથી વિષયોને મેળવવા ઇન્દ્રિયો સદા ઉત્સુક રહે છે એથી તપેલાં દોષાના ગોળાની જેમ ઇન્દ્રિયો સદા તપ્ત જ રહે છે અત્યંત તપેલાં દોષાના ગોળા ઉપર જેમ જેમ પાણીના ટીપા નાખતાં જઈએ તેમ તેમ પાણીના ટીપા ચૂસાતા જાય છે, અને દોષાનો ગોળો તપેલો જ રહે છે. એ પ્રમાણે ઇન્દ્રિયો ગમે તેટલું વિષય સુખ પ્રાપ્ત થવા છતાં અતૃપ્ત જ રહે છે

સંસ્કારથી દુખ— સંસ્કારના કારણે પણ વિષયસુખ દુખ સ્વરૂપ જ છે. કારણ કે વિષયસુખોનો અનુભવ કરવા છતાં દુખના સંસ્કારોની નિવૃત્તિ નથી થતી, બદલે તેની વૃદ્ધિ

થોય છે. મગૂર થાક લાગવાથી એક ખલા ઉપર રહેલા ભારને અન્ય ખલા ઉપર નાખે છે તેો શું તેનો ભાર દૂર થાય છે ? ખસ એજ પ્રમાણે વિષયસુખના ઉપલોગથી હુખ દૂર થયાનો આભાસ થાય છે, પણ વાસ્તવિક રીતે હુખ દૂર થતું જ નથી આથી વિષય સુખ એ હુખ રૂપ જ છે.

ગુણવૃત્તિવિરોધથી હુખ—ગુણવૃત્તિ એટલે ગુણોની વૃત્તિ, ગુણોનું પરિણામ-કાર્ય. સત્ત્વ, રજસ્ અને તમસ્ એ ત્રણ ગુણો છે. સુખ હુખ અને મોહ એ ત્રણ અનુક્રમે સત્ત્વ રજસ્ અને તમસ્ એ ત્રણ ગુણના પરિણામ-વૃત્તિ છે. આથી સુખ, હુખ અને મોહ એ ત્રણ ગુણવૃત્તિ છે સત્ત્વગુણનું પરિણામ-કાર્ય સુખ છે. રજ્ગુણનું પરિણામ હુખ છે તમો-ગુણનું પરિણામ મોહ છે. સુખ, હુખ અને મોહ એ ત્રણ ગુણવૃત્તિઓ પરસ્પર વિરુદ્ધ હોવા છતાં સાથે જ રહે છે. આ ત્રણે ગુણવૃત્તિઓ પરસ્પર વિરુદ્ધ છે એટલે કે પરસ્પર અભિલાષ્ય-અભિલાષક ભાવ છે. આથી જ્યારે જે ગુણવૃત્તિ ઉદ્ભૂત-પ્રગટ બને છે તે ગુણ-વૃત્તિ અન્ય ગુણવૃત્તિનો અભિભવ કરે છે જ્યારે પુષ્ટ્યની પ્રબળતાથી સુખ રૂપ ગુણવૃત્તિ ઉદ્ભૂત બને છે ત્યારે હુખરૂપ ગુણવૃત્તિનો અભિભવ તિરોભાવ થાય છે, પણ હુખવૃત્તિનો સર્વથા નાશ નથી થતો. આથી સુખરૂપ ગુણવૃત્તિ વખતે હુખરૂપ ગુણવૃત્તિ પણ રહેલી જ હોય છે, માત્ર અભિભૂત હોય છે જ્યારે પાપનો ઉદય થાય છે ત્યારે હુખ રૂપ ગુણવૃત્તિ ઉદ્ભૂત બને છે અને સુખ રૂપ ગુણવૃત્તિનો અભિભવ થાય છે આ પ્રમાણે સુખવૃત્તિ એટલે કે સુખ હુખાત્મક રજ્ગુણથી મિશ્રિત સત્ત્વગુણુ પરિણામ હોવાથી હુખરૂપ જ છે

આ પ્રમાણે “ભૌતિક વસ્તુઓથી પ્રગટ થતું સુખ એ હુખ રૂપ જ છે” એ સિદ્ધ થાય છે દરેક જ્ઞકિત આ વિશે પોતાને જે અનુભવો થાય છે તે અનુભવોનું શાંતિથી ચિંતન મનન કરે તો પણ “ભૌતિક વસ્તુઓથી પ્રાપ્ત થતું સુખ એ હુખ રૂપ જ છે” એ મહાન સત્ય હાથમા આવ્યા વિના ન રહે.

હવે ખીજી વાત. મોક્ષમાં અન્નાદિના ભોગની કે વિષયસેવનની જરૂર પણ શી છે ? કારણ કે અન્નાદિનો પરિભોગ કે વિષયસેવન ઉત્પન્ન થયેલ ક્ષુધાદિ હુખની નિવૃત્તિ દ્વારા સ્વસ્થતા પ્રાપ્ત કરવા માટે છે જ્યારે મોક્ષમા સ્વાભાવિક સ્વસ્થતા રહેલી છે કારણ કે ત્યા અસ્વસ્થતાના-ક્ષુધાદિહુખના કારણ કર્મ કે ઈચ્છાદિનો અભાવ છે. આથી ત્યાં અન્નાદિના ઉપલોગની જરૂર જ નથી ઔષધસેવનની જરૂર કોને હોય ? જે રોગી હોય તેને જ ને ? ખસ એજ પ્રમાણે જેને કર્મ રૂપ રોગ હોય તેને જ અન્નાદિ ભોગ રૂપ ઔષધસેવનની જરૂર પડે છે ખણજ કોને આવે ? જેને ખણજનો રોગ હોય તેને આવે. તે જ પ્રમાણે જેને ખણજના રોગ રૂપ ઈચ્છા હોય તેને જ ખણ જ રૂપ વિષયસેવનની જરૂર પડે છે મોક્ષમા નથી કર્મનો રોગ કે નથી ઈચ્છાનો રોગ. આથી મોક્ષમા અન્નાદિના પરિ-

જ્ઞ અધ્યાત્મસાર આત્મ સ્તોક ૬૫ થી ૭૧, પાત જલ યોગ, ૬૪૧ ન દ્વિ પાન્ના ૧૫ ના સત્રની વૃત્તિ.

લોગની કે વિષયસેવન આદિની જરૂર જ નથી. જેમ જ્ઞાન આત્માનો ગુણ છે તેમ સુખ પણ આત્માનો ગુણ છે. આથી મોક્ષમાં અનંતજ્ઞાનની જેમ સ્વાભાવિક અનંત સુખ હોય છે. ☐

સાર- આત્મા છે આત્માને કર્મનું બંધન છે. કર્મબંધના કારણે મિથ્યાત્વાદિ છે. કર્મબંધના કારણેનો સર્વથા નાશ થવાથી આત્મા સર્વથા કર્મરહિત બને છે-મોક્ષ પામે છે. કર્મમુક્ત આત્મા સદાને માટે સ્વાભાવિક સુખનો અનુભવ કરે છે. એને કદી સંસારના સુખ-દુઃખની ગંધ પણ નથી આવતી

આ પ્રમાણે પ્રસ્તુત ગ્રન્થના 'વિષયપરિચય' ની ભૂમિકા પૂર્ણ થઈ હવે આપણે 'વિષયપરિચયનું' અવલોકન કરીએ

મૂળ કર્મો ૮ અને તેના ૧૨૦ લેહો છે, તથા પ્રકૃતિબંધ, સ્થિતિબંધ, રક્ષણબંધ અને પ્રદેશબંધ એમ ચાર પ્રકારનો બંધ છે એ આપણે વિષયપરિચયની 'ભૂમિકા' માં વિચારી ગયા છીએ. આ ગ્રન્થમાં મૂળ આઠ કર્મોના પ્રદેશબંધનું નિરૂપણ વિવિધદૃષ્ટિથી કરવામાં આવેલ છે આથી આ ગ્રન્થનું નામ પ્રાકૃત ભાષાની અપેક્ષાએ 'પપ્પસવ ઘો' અને સંસ્કૃત-ભાષાની દૃષ્ટિએ 'પ્રદેશબંધ' છે. જેમ દેશની વ્યવસ્થા કરવા તેના વિભાગો અને પેટા-વિભાગો કરીને, જુદા જુદા રાજ્યો, હરેક રાજ્યમાં અનેક જિલ્લા, હરેક જિલ્લામાં અનેક તાલુકા વગેરે બનાવવામાં આવે છે, તેમ આ ગ્રન્થમાં પ્રદેશબંધનું નિરૂપણ કરવા તેના વિભાગો અને પેટા વિભાગો કરીને અધિકારો અને દ્વારો વગેરે બનાવવામાં આવેલ છે. આ ગ્રન્થના ચાર અધિકારો બનાવવામાં આવ્યા છે. એ ચાર અધિકારોમાં પેટા વિભાગ રૂપે અનુક્રમે ૧૬, ૧૩, ૩ અને ૧૩ દ્વારો રાખવામાં આવ્યા છે

પ્રથમ અધિકાર

પ્રથમ અધિકારમાં દલવિભાજન, સ્થાન, સ્વામિત્વ, સાધાદિ, કાલ, અંતર, સનિકર્ષ, ભગવિચય, ભાગ, પરિમાણ, ક્ષેત્ર, સ્પર્શના, કાલ, અંતર, ભાવ અને અદ્વયબહુત્વ એમ કુલ ૧૬ દ્વારો છે. હરેક દ્વારમાં જે નિરૂપણ કરવામાં આવેલ છે તે સંક્ષેપથી નીચે પ્રમાણે છે.

(૧) દલવિભાજન દ્વાર

આ દ્વારમાં મુખ્યત્વે જીવ કયા કર્મપુણ્યલોને ગ્રહણ કરે છે ? કેવી રીતે ગ્રહણ કરે છે ? કયા કારણોથી ગ્રહણ કરે છે ? કોઈ એક સમયે ગ્રહણ કરેલા કર્મ પુણ્યલોની આઠ કર્મોના વહેચણી થતા કયા કયા કર્મને કેટલા કેટલાં કર્મદલિકો મળે છે ? એ ચાર પ્રશ્નોની છણાવટ કરવામાં આવી છે તે આ પ્રમાણે-

(૧) આ વિશ્વમાં આંખોથી ન દેખી શકાય તેવા અનેક પ્રકારના પુદ્ગલો સર્વત્ર રહેલા છે. એ અનેક પ્રકારના સૂક્ષ્મ પુદ્ગલોમા જીવ જેમને કર્મ રૂપે બનાવી શકે તે પુદ્ગલોનો પણ સમાવેશ થાય છે. કર્મ રૂપે બની શકે એવા પુદ્ગલોના સમૂહને 'કર્મણુ-વર્ગણુ' કહેવામા આવે છે. અન્ય પુદ્ગલોની જેમ કર્મણુ વર્ગણુના પુદ્ગલો પણ સંપૂર્ણ વિશ્વમા સર્વત્ર રહેલા છે પણ દરેક જીવ સર્વત્ર રહેલા પુદ્ગલોને નથી ગ્રહણ કરતો, કિંતુ જેટલા સ્થાનમા જીવના પ્રદેશો રહેલા છે તેટલા સ્થાનમા રહેલા કર્મણુ વર્ગણુના પુદ્ગલોને ગ્રહણ કરે છે અહીં અગ્નિનું દષ્ટાંત આપવામા આવેલ છે. અગ્નિ પોતે જેટલા સ્થાનમા છે તેટલા જ સ્થાનમાં રહેલ દાહ્ય વસ્તુને બાળે છે, પણ પોતાના સ્થાનથી બહાર રહેલ વસ્તુને નથી બાળતો. તેમ જીવ પણ પોતાના ક્ષેત્રમા રહેલા કર્મપુદ્ગલોનું ગ્રહણ કરે છે, પણ પોતાના ક્ષેત્રથી બહાર રહેલા કર્મ પુદ્ગલોનું ગ્રહણ નથી કરતો.

(૨) જીવ સર્વ પ્રદેશો વડે કર્મ પુદ્ગલોનું ગ્રહણ કરે છે આ હકીકત શૂબલાના દષ્ટાંતથી ખરોખર સમજાય છે. શૂબલાની દરેક કહીઓ પરસ્પર જોડાયેલી હોવાથી એક કહીનું ચલન થતા અન્ય કહીઓનું પણ ચલન થાય છે તેમ જીવના દરેક પ્રદેશો પરસ્પર સંકળાયેલા હોવાથી જ્યારે કર્મ પુદ્ગલોને ગ્રહણ કરવા એક આત્મપ્રદેશ વ્યાપાર કરે છે ત્યારે અન્ય સર્વ પ્રદેશો પણ વ્યાપાર કરે છે પણ એટલું છે કે કેટલાક પ્રદેશોનો વ્યાપાર અધિક હોય, કેટલાક પ્રદેશોનો વ્યાપાર ન્યૂન હોય, કેટલાક પ્રદેશોનો વ્યાપાર ન્યૂનતર હોય, એમ વ્યાપારમા તારતમ્ય અવશ્ય હોય છે. દા ત. જ્યારે આપણે ઘટ વગેરેને ઉપાડીએ છીએ ત્યારે હાથના સમગ્ર ભાગોમા વ્યાપાર હોવા છતા હથેલીના ભાગમા વ્યાપાર વિશેષ હોય છે, કાડાના ભાગમાં તેનાથી ન્યૂન વ્યાપાર હોય છે, કાડાની ઉપરના ભાગમા તેનાથી પણ ન્યૂન વ્યાપાર હોય છે. આ જ પ્રમાણે પ્રસ્તુતમાં કર્મ પુદ્ગલોને ગ્રહણ કરવા માટેનો વ્યાપાર એક સાથે આત્માના સર્વ પ્રદેશોમા હોવા છતા તરતમતા અવશ્ય હોય છે.

(૩) મિથ્યાત્વ, અવિરતિ, ક્રુધ અને યોગથી કર્મબંધ થાય છે એમ પૂર્વે વિષય-પરિચયની ભૂમિકામા જે બતાવવામા આવેલ છે તે સામાન્ય કર્મબંધને આશ્રીને છે આ અંતમા પ્રદેશબંધનું નિરૂપણ હોવાથી પ્રદેશબંધમા ઠોણ કારણ છે તે વિચારવું જરૂરી છે પ્રદેશ-બંધ મુખ્યત્વે યોગથી થાય છે. આથી જેમ જેમ યોગ વધારે તેમ તેમ અધિક અધિક કર્મદલિકો બંધાય છે જેમ જેમ યોગ ન્યૂન તેમ તેમ અલ્પ અલ્પ કર્મદલિકો બંધાય છે.

(૪) જીવ પ્રતિસમય કોઈને કોઈ યોગસ્થાનથી કર્મણુઓનું ગ્રહણ કરે છે પ્રતિસમય ગ્રહણ કરાતા એ કર્મણુઓની બંધાતા મૂલ કર્મોમા વહેંચણી થાય છે મૂળ કર્મોમા કોઈ વખત આઠ કર્મોના, કોઈ વખત સાત કર્મોના, તો કોઈ વખત છ કર્મોના બંધ થાય છે યદ્યપિ ક્યારેક એક જ કર્મનો પણ બંધ થાય છે, છતા તે અકાષાયિક (કષાયથી રહિત) હોવાથી પ્રસ્તુતમા વિવક્ષિત નથી પ્રતિસમય બંધાતા કર્મદલિકોના જ્યારે આઠ કર્મોનો

બંધ થાય છે ત્યારે આઠ ભાગ, સાત કર્મોના બંધ વખતે સાત ભાગ, અને છ કર્મોના બંધ સમયે છ વિભાગ પડે છે બ્યારે આઠ કર્મો બંધાય છે ત્યારે દરેક કર્મને પોતાની સ્થિતિ પ્રમાણે નીચે મુજબ દલિકો મળે છે-

સર્વ કર્મોની સ્થિતિથી આયુષ્યકર્મની સ્થિતિ ન્યૂન હોવાથી તેના ભાગમા અન્ય સર્વ કર્મોની અપેક્ષાએ અલ્પ દલિકો આવે છે આયુષ્યની સ્થિતિથી નામ અને ગોત્ર કર્મની સ્થિતિ અધિક હોવાથી આયુષ્યની અપેક્ષાએ નામ અને ગોત્ર કર્મના ભાગમાં દલિકો વિશેષ અધિક આવે છે. પરસ્પર એ બનેના દલિકો તુલ્ય થાય છે. એ બે કર્મોની અપેક્ષાએ જ્ઞાનાવરણીય, દર્શનાવરણીય અને અતરાય કર્મના વિભાગમાં સ્થિતિ વિશેષાધિક હોવાથી કર્મ દલિકો વિશેષાધિક આવે છે. પરસ્પર એ ત્રણેના દલિકો તુલ્ય થાય છે. આ ત્રણ કર્મોની અપેક્ષાએ મોહનીયની સ્થિતિ વિશેષ અધિક હોવાથી તેના ભાગમા દલિકો વિશેષ અધિક આવે છે. મોહનીયથી વેદનીયના ભાગમા દલિકો વિશેષ અધિક આવે છે

અહીં એટલું ખ્યાલ રાખવું જરૂરી છે કે જ્ઞાનાવરણીયાદિ ત્રણ કર્મોની જેટલી સ્થિતિ છે તેટલી જ સ્થિતિ વેદનીય કર્મની છે, એથી જ્ઞાનાવરણીયાદિ ત્રણ કર્મોના ભાગમા જેટલાં દલિકો આવ્યાં તેટલા જ દલિકો વેદનીયના વિભાગમા આવવા ભેદ એ. છતાં અહીં મોહનીય કર્મથી વેદનીય કર્મના ભાગે દલિકો વિશેષ અધિક આવે છે એમ જણાવ્યું તેલુ કારણ એ છે કે જો વેદનીયના ભાગે સર્વથી અધિક દલિકો આવે તો જ તે મુખ્ય કે દુ.ખ આપવા રૂપ પોતાનું કાર્ય કરી શકે છે, અન્યથા નહિ આમા પુણ્યવૈનો તેવા પ્રકારનો સ્વભાવ જ કારણ છે દાત પાપક વગેરે દ્રવ્યો અધિક પ્રમાણમા વાપરવામાં આવે તો જ તૃપ્તિ થાય છે, બ્યારે મોહકાદિ દ્રવ્યો અલ્પ પ્રમાણમાં વાપરવામા આવે તો તૃપ્તિ થઈ નય છે. તેમ વેદનીયના ભાગમા દલિકો સર્વથી અધિક આવે તો જ પોતાનું કાર્ય કરી શકે છે.

બ્યારે સાત કર્મોના બંધ થાય ત્યારે આયુષ્ય વિના શેષ સાત કર્મોમા અને છ કર્મોના બંધ થાય ત્યારે મોહનીય અને આયુષ્ય વિના શેષ છ કર્મોમા ઉપર પ્રમાણે દલિકોની વહેચણી થાય છે બ્યારે કેવળ વેદનીય કર્મ બંધાય છે ત્યારે સર્વ દલિકો તેના એકલાના જ ભાગે આવે છે

(૨) સ્થાન દ્વાર

પ્રદેશબંધમા પ્રધાન પણે યોગ કારણ છે આથી આ ગ્રથમા પ્રદેશબંધ વિશે નિરૂપણ સર્વગ મુખ્યપણે યોગને આશ્રયીને છે એટલે સર્વ પ્રથમ યોગતુ સ્વરૂપ તેના ભેદો વગેરેનું જ્ઞાન કળવવું જરૂરી હોવાથી આ બીજા સ્થાનદ્વારમા મુખ્યપણે યોગતુ વર્ણન છે આ દ્વારમા મુખ્ય બે વિભાગ પાડવામા આવ્યા છે તેમા પ્રથમ વિભાગમા યોગને આશ્રયીને અને બીજા વિભાગમા પ્રદેશીને આશ્રયીને નિરૂપણ કરવામા આવેલ છે પ્રથમ-

વિભાગના પલ્લુ બે પેટા વિભાગો છે. તેમાં પ્રથમ પેટા વિભાગમાં કર્મપ્રકૃતિ અથમાંથી બંધન કરણની ગીજીથી સોળગી સુધીની ગાથાઓ ઉદ્દ્યુત કરીને તે ગાથાઓના આધારે વીર્યનું (યોગનું) સ્વરૂપ તેના ભેદો વગેરે અતિમહત્વના વિષયોની સ્પષ્ટતા કરવામાં આવી છે. તે આ પ્રમાણે—

યોગનું સ્વરૂપ

(ગાથા ૧૨ મી) વીર્ય એટલે યોગ યા શક્તિ ॥ આ શક્તિ આત્મામાં અનંત રહેલી છે. છતાં વીર્યાન્તરાય કર્મના આવરણથી દગાઇ ગઈ હોવાથી એ અનંત શક્તિનો અનુભવ આપણને નથી થતો. વીર્ય બે પ્રકારે પ્રાપ્ત થાય છે—(૧) ક્ષયોપશમથી—વીર્યાન્તરાય કર્મના અલ્પ ક્ષયથી તથા (૨) ક્ષયથી—વીર્યાન્તરાય કર્મના સર્વથા ક્ષયથી જુદા જુદા જીવોમાં વીર્ય અધિક, અધિકતર, અલ્પ, અલ્પતર, એમ તરતમતાથી જે જોવામાં આવે છે તે વીર્યાન્તરાય કર્મના ક્ષયોપશમને આભારી છે જેમ જેમ વીર્યાન્તરાય કર્મનો ક્ષયોપશમ વધારે તેમ તેમ અધિક શક્તિ પ્રગટ થાય છે, અને જેમ જેમ તેનો ક્ષયોપશમ ન્યૂન તેમ તેમ અલ્પ શક્તિ પ્રગટે છે જુદા જુદા જીવોના વીર્યાન્તરાય કર્મનો ક્ષયોપશમ ન્યૂનાધિક હોવાથી તેમનામાં શક્તિ ન્યૂનાધિક જોવા મળે છે જ્યારે વીર્યાન્તરાય કર્મનો સર્વથા ક્ષય થાય છે ત્યારે સંપૂર્ણ શક્તિ પ્રગટ થાય છે આમ વીર્ય વીર્યાન્તરાય કર્મના ક્ષયોપશમથી અને ક્ષયથી પ્રાપ્ત થઈ હોવાથી તેના ક્ષયોપશમિક અને ક્ષાયિક એમ બે ભેદો છે. આ બે પ્રકારના વીર્યમાં પ્રથમ પ્રકારનું વીર્ય હ્રસ્વસ્થ જીવોને તથા બીજા પ્રકારનું વીર્ય તેરમ અને ચૌદમ ગુણસ્થાને રહેલા જીવોને હોય છે આ બંને પ્રકારના વીર્યમાં પ્રત્યેકના પુનઃ અભિસંધિ અને અનભિસંધિ એમ બે ભેદો છે તેમાં ચાલણુ, દોડણુ, વગેરે ક્રિયાઓમાં ઉપયોગપૂર્વક—વિચારપૂર્વક જે વીર્ય પ્રવર્તે છે તે વીર્ય અભિસંધિ. ભુક્ત આહારનો ખલ રસ આદિ રૂપે પરિણામ થવામાં તથા મનોલબ્ધિ રહિત એકેન્દ્રિયની આહાર ગ્રહણાદિ ક્રિયા વગેરેમાં ઉપયોગ વિના—વિચાર વિના પ્રવર્તતું વીર્ય અનભિસંધિ.

વીર્યના પુનઃ સલેશ્ય અને અલેશ્ય એમ બે ભેદો છે. લેશ્યાવાળા જીવોનું વીર્ય સલેશ્ય અને લેશ્યા વિનાના જીવોનું વીર્ય અલેશ્ય. આ વીર્ય અયોગી કેવળીને તથા સિદ્ધ જીવોને હોય છે. અન્ય સર્વ જીવોને સલેશ્ય વીર્ય હોય છે. આ અંથમાં સલેશ્ય વીર્યનું પ્રયોજન છે આ વીર્ય ગ્રહણ, પરિણામ, અને સ્પંદન ક્રિયા રૂપે હોવાથી તેના દ્વારા પુદ્ગલોનું

॥ યોગ, વીર્ય, સ્થામ, ઉત્સાહ, પરાક્રમ, ચેષ્ટા, શક્તિ, સામર્થ્ય—આ સર્વે શબ્દો યોગના પર્યાયવાચી હોવાથી વીર્યનો અર્થ યોગ થાય છે, પ્રસ્તુતમાં સર્વગ વીર્ય શબ્દનો ઉપયોગ કરવામાં આવેલ છે, પણ તેનો અર્થ યોગ સમજવો, એટલે કે વીર્યનું નિરૂપણ એ યોગનું જ નિરૂપણ છે

અહણુ, પરિણામ અને ગમનાગમનાદિ ક્રિયાઓ થાય છે. અલેક્ષ્ય વીર્ય દ્વારા પુદ્ગલોત્તું અહણુ, પરિણામ અને ગમનાગમનાદિ ક્રિયાઓ નથી થતી.

પુનઃ સલેક્ષ્ય ક્ષાયોપશમિક વીર્યના અક્રપાયી અને સક્રપાય એમ બે ભેદો પડે છે. તેમાં અક્રપાયી સલેક્ષ્યવીર્ય અનિચારમા તથા બારમા ગુણસ્થાને રહેલા જીવોને હોય છે. પ્રથમ ગુણસ્થાનથી દ્વશમા ગુણસ્થાન સુધીના સર્વ જીવોને સક્રપાય સલેક્ષ્ય વીર્ય હોય છે. આ બે ભેદોમાં અહીં સક્રપાય સલેક્ષ્ય વીર્યનું પ્રયોજન છે.

(ગાથા-૧૩) અન્ય રીતે વિચાર કરતાં વીર્યના અહણુ, પરિણામ અને આલંબન એ પ્રમાણે ત્રણ ભેદો પડે છે. આપણે શ્વાસોચ્છ્વાસ લઈએ છીએ, મુખથી ભાષા બોલીએ છીએ તથા મનદાન વિચાર કરીએ છીએ તેમા કેવી પ્રક્રિયા થાય છે તે સમજવાથી આ વીર્યના ત્રણ ભેદો બરોબર સમજાશે. સ સારી જીવોમા પોત પોતાના વીર્યોતરાય કર્મના ક્ષયોપશમ પ્રમાણે શક્તિ હોય છે. છતા તે શક્તિને પ્રગટ કરવા દ્રવ્યાદિ સાધનની જરૂર પડે છે. આથી શ્વાસોચ્છ્વાસ લેવા, ભાષા બોલવા, કે માનસિક વિચાર કરવા માટે શક્તિ હોવા છતા, જેમ નિર્બલ માણસ ચાલવા માટે લાકડીની સહાય લે છે તેમ, પુદ્ગલોની અવસ્થ સહાય લે છે આપણે શ્વાસોચ્છ્વાસ લઈએ છીએ, બોલીએ છીએ કે વિચાર કરીએ છીએ તેમા આકાશમાં રહેલા કર્મે કરીને શ્વાસોચ્છ્વાસ, ભાષા અને વિચારને યોગ્ય પુદ્ગલોને સર્વ પ્રથમ અહણુ કરીએ છીએ, બાદ શ્વાસોચ્છ્વાસ યોગ્ય પુદ્ગલોને શ્વાસોચ્છ્વાસ રૂપે, ભાષા યોગ્ય પુદ્ગલોને ભાષા રૂપે અને વિચાર યોગ્ય પુદ્ગલોને મન રૂપે ધનાવીએ છીએ, બાદ તે જ પુદ્ગલોની સહાયથી પુદ્ગલોને છોડી દઈએ છીએ શ્વાસોચ્છ્વાસ રૂપે ધનાવેલા, ભાષા રૂપે ધનાવેલા, અને મનરૂપે ધનાવેલા પુદ્ગલોને છોડવા તેનું જ નામ અનુક્રમે શ્વાસોચ્છ્વાસ, વાણી અને વિચાર પુદ્ગલોત્તું અહણુ, પરિણામ અને આલંબન આત્મવીર્યની સહાયથી થાય છે. તેમાં જે વીર્યની સહાયથી શ્વાસોચ્છ્વાસ, ભાષા અને મનને યોગ્ય પુદ્ગલોત્તું અહણુ થાય છે તે વીર્ય અહણુવીર્ય અહણુવીર્યવડે અહણુ કરેલા શ્વાસોચ્છ્વાસ, ભાષા અને મનને યોગ્ય પુદ્ગલોત્તું જે વીર્યની સહાયથી શ્વાસોચ્છ્વાસ, ભાષા અને મન રૂપે પરિણામ થાય છે તે વીર્ય પરિણામ વીર્ય તથા પરિણામવીર્ય વડે શ્વાસોચ્છ્વાસ, ભાષા અને મન રૂપે પરિણમેલા પુદ્ગલોને જે વીર્યની સહાયથી છોડવામા આવે છે તે આલંબન વીર્ય અર્થાત્ શ્વાસોચ્છ્વાસ લેવામાં, ભાષા બોલવામા અને વિચાર કરવામા તે તે રૂપે પરિણમેલા પુદ્ગલોત્તું જે વીર્ય વડે અવલંબન લેવામા આવે છે તે આલંબન વીર્ય

અથવા વીર્યના અન્ય રીતે મનોયોગ વચનયોગ અને કાયયોગ એમ ત્રણ ભેદો પાડવામા આવ્યા છે મનોવર્ગણના પુદ્ગલોની સહાયથી પ્રવર્તતું આત્મવીર્ય મનોયોગ ભાષાવર્ગણના પુદ્ગલોની સહાયથી પ્રવર્તતું આત્મવીર્ય વચન યોગ કાયવર્ગણ (ઔદારિક-વૈકિચ-આહારક વર્ગણ) ના પુદ્ગલો દ્વારા પ્રવર્તતું આત્મવીર્ય કાયયોગ,

વીર્ય અને યોગમાં તફાવત.

યદપિ સામાન્યથી તો વીર્ય અને યોગ એકાર્થક છે, છતાં વિશેષથી તે બંનેના અર્થમાં થોડો તફાવત છે તે આ પ્રમાણે - વીર્યના લબ્ધિવીર્ય અને કરણવીર્ય એમ બે ભેદો છે. તેમાં વીર્યાંતરાય કર્મના ક્ષયોપશમથી પ્રાપ્ત શક્તિને લબ્ધિવીર્ય કહેવામાં આવે છે તથા તેના વ્યાપારને અર્થાત્ કાર્યમાં પ્રવૃત્તવીર્યને કરણવીર્ય યા ઉપયોગવીર્ય કહેવામાં આવે છે. આ કરણવીર્યની યોગસજ્ઞા છે જ્યારે યોગ શબ્દનો પ્રયોગ આવે છે ત્યારે આ કરણવીર્યના અર્થમાં આવે છે અર્થાત્ વીર્યસામાન્યની યોગ સજ્ઞા નથી, કિંતુ ઉપયોગ રૂપ વીર્ય-વિદેષની છે આ બે પ્રકારના વીર્યમાં લબ્ધિવીર્ય દરેક આત્મપ્રદેશમાં સમાન હોય છે, પણ કરણવીર્ય-યોગ ન્યૂનાધિક હોય છે જેમ જેમ કાર્ય નજીક તેમ તેમ વીર્યવ્યાપાર-યોગ વધારે. જેમ જેમ કાર્ય દૂર તેમ તેમ વીર્યવ્યાપાર-યોગ ન્યૂન ઠા. ત. હાથથી ઘડો ઉપાડતાં હથેલીના ભાગમાં વીર્યવ્યાપાર વિશેષ હોય છે, ત્યાર પછીના ઉપરના ભાગમાં કેમશ. ન્યૂન ન્યૂન હોય છે. આથી વીર્યના જઘન્યાદિ અનેક ભેદો પડે છે.

(ગાથા ૧૪) આ ગાથામાં વીર્યના જઘન્યાદિ ભેદોત્તું તથા કાળ વગેરેત્તું નિરૂપણ કરવા નીચે મુજબ દશ દ્વારોનો નિર્દેશ છે (૧) અવિભાગ પ્રરૂપણ (૨) વર્ગણ પ્રરૂપણ (૩) સ્પર્ધક પ્રરૂપણ (૪) અન્તર પ્રરૂપણ (૫) સ્થાન પ્રરૂપણ (૬) અનંતરોપનિધા પ્રરૂપણ (૭) પરપરોપનિધા પ્રરૂપણ (૮) વૃદ્ધિપ્રરૂપણ (૯) કાળપ્રરૂપણ (૧૦) અલ્પબહુત્વ પ્રરૂપણ. આ દરેક દ્વારમાં આવતા નિરૂપણનો સાર આ પ્રમાણે છે

(૧) અવિભાગ પ્રરૂપણ-અવિભાગ એટલે વીર્યાવિભાગ જેના કેવલીના જ્ઞાનથી પણ બે વિભાગ ન થઈ શકે એવો જે સર્વાંતિમ વીર્યનો અશ તે અવિભાગ કહેવાય છે. આત્માના એક એક પ્રદેશમાં આવા વીર્યાવિભાગો અસંખ્યાતા હોય છે

(૨) વર્ગણપ્રરૂપણ-સમાન સમાન વીર્યાવિભાગોવાળા આત્મપ્રદેશોના સમુદાયને વર્ગણ કહેવામાં આવે છે. તેમાં ભવના પ્રથમસમયે વર્તમાન લબ્ધિ-અપર્યાપ્ત તથા ઓછામાં ઓછા વીર્ય વ્યાપારવાળા સૂક્ષ્મનિગોદ જીવના જે આત્મ પ્રદેશોમાં સમાનસંખ્યાવાળા વીર્યાવિભાગો હોય અને અન્ય સર્વ આત્મપ્રદેશોની અપેક્ષાએ ન્યૂન વીર્યાવિભાગો હોય તે આત્મપ્રદેશોના સમુદાયની પ્રથમવર્ગણ ત્યારબાદ એક વીર્યાવિભાગથી અધિક સમાન સંખ્યાવાળા આત્મપ્રદેશોના સમુદાયની બીજી વર્ગણ બે વીર્યાવિભાગો વડે અધિક સમાન સંખ્યાવાળા આત્મપ્રદેશોના સમુદાયની ત્રીજી વર્ગણ ત્રણ વીર્યાવિભાગોથી અધિક સમાન સંખ્યાવાળા આત્મપ્રદેશોના સમુદાયની ચોથી વર્ગણ. ચાર વીર્યાવિભાગો વડે અધિક સમાન સંખ્યાવાળા આત્મપ્રદેશોના સમુદાયની પાચમી વર્ગણ આ પ્રમાણે એક એક વીર્યાવિભાગ વડે અધિક અધિક તેટલા તેટલા જીવપ્રદેશોના સમુદાય રૂપ વર્ગણનો સૂચિશ્રેણિના અસંખ્યાતમાં ભાગ પ્રમાણ અસંખ્ય થાય છે.

(૩-૪) સ્પર્ધક પ્રરૂપણા તથા અંતરપ્રરૂપણા - કમશ એક એક અધિક વીર્યાનુવાળી વર્ગણના સમુદાયને સ્પર્ધક કહેવામા આવે છે તેમા ઉપરોક્ત વર્ગણાઓનો સમુદાય પ્રથમ સ્પર્ધક બને છે પ્રથમ સ્પર્ધક સુધી એક એક અધિક વીર્યાનુવાળા આત્મપ્રદેશો મળી શકે છે પણ અહીંથી આગળ એક વીર્યાણુ વડે અધિક આત્મપ્રદેશો નથી મળતા જે વીર્યાણુઓ વડે અધિક આત્મપ્રદેશો નથી મળતા એમ યાવત્ સંખ્યાતા કે અગ્રંખ્યાતા વીર્યાણુઓથી અધિક આત્મપ્રદેશો નથી મળતા પરંતુ અસંખ્ય લોકાકાશ પ્રમાણુ વીર્યાણુઓથી અધિક આત્મપ્રદેશો મળે છે સમાનવીર્યવાળા તે આત્મપ્રદેશોનો સમુદાય બીજા સ્પર્ધકની પ્રથમ વર્ગણા થાય છે ત્યાર બાદ પ્રથમ સ્પર્ધકની વર્ગણાઓના ક્રમે અસંખ્યાતી વર્ગણાઓ થાય છે સૂચિશ્રેણિના અસંખ્યાતમા ભાગપ્રમાણુ અસંખ્યાતી આ વર્ગણાઓનું બીજું સ્પર્ધક બને છે ત્યાર બાદ પુનઃ એક, બે, યાવત્ સંખ્યાત કે અસંખ્યાત વીર્યાણુઓ વડે અધિક આત્મપ્રદેશો નથી મળતા કિંતુ અસંખ્ય લોકાકાશ પ્રમાણુ વીર્યાણુઓથી અધિક આત્મપ્રદેશો મળે છે સરખે સરખા તેટલા વીર્યાણુવાળા આત્મપ્રદેશોનો સમુદાય ત્રીજા સ્પર્ધકની પ્રથમ વર્ગણા બને છે ત્યાર બાદ પૂર્વ મુજબ સૂચિશ્રેણિના અસંખ્યાતમા ભાગપ્રમાણુ અસંખ્યાતી વર્ગણાઓ બને છે તેટલી વર્ગણાઓનો સમુદાય ત્રીજું સ્પર્ધક બને છે આ પ્રમાણુ સ્પર્ધકો પણ સૂચિશ્રેણિના અસંખ્યાતમા ભાગ પ્રમાણુ અસંખ્ય બને છે

(૫) યોગસ્થાનપ્રરૂપણા—સૂચિશ્રેણિના અસંખ્યાતમા ભાગપ્રમાણુ આ સ્પર્ધકોનો સમુદાય પ્રથમ યોગસ્થાન છે ત્યારે બાદ ઉક્ત જીવથી કંઈક અધિક વીર્યવ્યાપારવાળા જીવને આશ્રીને પૂર્વ મુજબ વર્ગણાઓ અને સ્પર્ધકો કહેવા તે સ્પર્ધકોનો સમુદાય બીજું યોગસ્થાન છે ત્યાર બાદ પુનઃ બીજા યોગસ્થાનવાળા જીવથી કંઈક અધિક વીર્યવ્યાપારવાળા જીવને આશ્રીને ત્રીજું યોગસ્થાન કહેવું એ પ્રમાણુ યોગસ્થાનો પણ સૂચિશ્રેણિના અસંખ્યાતમા ભાગપ્રમાણુ અસંખ્યાતા બને છે

પ્રશ્ન - દરેક જીવને એક યોગસ્થાન હોય છે જીવો અનંતા છે આથી યોગસ્થાનો પણ અનંતા થાય તો અહીં અસંખ્યાતા યોગસ્થાનો કેમ કહ્યા ?

ઉત્તર - સરખે સરખા એક યોગસ્થાન પર સ્થાવર જીવો અનંત હોય છે, આથી યોગસ્થાનો અસંખ્યાતા જ બને છે, અનંતા નહિ

(૬) અનંતરોપનિધા પ્રરૂપણા- પૂર્વ પૂર્વ યોગસ્થાનના સ્પર્ધકોની અપેક્ષાએ ઉત્તર ઉત્તર યોગસ્થાનના સ્પર્ધકોની સંખ્યાનો વિચાર કરવો તે અનંતરોપનિધા તે આ પ્રમાણુ- પૂર્વ પૂર્વ યોગસ્થાનના સ્પર્ધકોની અપેક્ષાએ ઉત્તર ઉત્તર યોગસ્થાનના સ્પર્ધકો અંશુલના અસંખ્યાતમા ભાગ જેટલા અધિક હોય છે એટલે કે પ્રથમ યોગસ્થાનમા જેટલા સ્પર્ધકો હોય છે તેનાથી બીજા યોગસ્થાનમા અંશુલના અસંખ્યાતમા ભાગ જેટલા અધિક હોય છે બીજા યોગસ્થાનના સ્પર્ધકોથી ત્રીજા યોગસ્થાનના સ્પર્ધકો અને ત્રીજા યોગસ્થાનના સ્પર્ધ-

કેથી ચોથા યોગસ્થાનના સ્પર્ધકો અગુણના અસખ્યાતમા ભાગ જેટલા અધિક હોય છે આમ અતિમ યોગસ્થાન સુધી જાણવું.

પ્રશ્ન — એક જીવન એક યોગસ્થાન બને છે, આથી એક યોગસ્થાનમા એક જ આત્માના આત્મપ્રદેશો હોય છે, દરેક આત્માના પ્રદેશો સમાન હોય છે, તો સ્પર્ધકોની વૃદ્ધિ શી રીતે થાય ?

ઉત્તર — તેવા પ્રકારના જીવસ્વભાવથી અલ્પવીર્યવ્યાપારવાળા જીવપ્રદેશો વધારે હોય છે અને અધિક અધિક વીર્યવ્યાપારવાળા જીવપ્રદેશો ક્રમશઃ અલ્પ અલ્પ હોય છે આથી પ્રથમ યોગસ્થાનમાની દરેક વર્ગણાઓમા જેટલા આત્મપ્રદેશો હોય છે તેનાથી બીજા ત્રીજા આદિ યોગસ્થાનોની દરેક વર્ગણાઓમા શરૂઆતથી જ જીવપ્રદેશોની સખ્યા ઓછી ઓછી થતી જાય છે આથી બીજા આદિ દરેક યોગસ્થાનોમા અનુક્રમે વર્ગણાઓ વધતી જાય છે. વર્ગણાઓ વધવાથી સ્પર્ધકો પણ વધે છે

(૭) પરપરોપનિધા પ્રરૂપણા — કોઈ પણ એક યોગસ્થાનના સ્પર્ધકોની અપેક્ષાએ ઠૂર રહેલા યોગસ્થાનના સ્પર્ધકોનો વિચાર કરવો તે પરપરોપનિધા તે આ પ્રમાણે — શ્રેણિના અસખ્યાતમા ભાગ પ્રમાણે યોગસ્થાનો ગયા બાદ પછીના યોગસ્થાનમાં સ્પર્ધકો બમણા થાય છે એટલે કે પ્રથમ યોગસ્થાનથી સૂચિશ્રેણિના અસખ્યાતમા ભાગપ્રમાણે યોગસ્થાનો છોડીને પછીના યોગસ્થાનમા સ્પર્ધકો બમણા થાય છે ત્યાર બાદ પુનઃ જે યોગસ્થાનમા સ્પર્ધકો દ્વિગુણા થયા છે તે યોગસ્થાનથી તેટલા યોગસ્થાનો છોડીને પછીના યોગસ્થાનમા સ્પર્ધકો દ્વિગુણા થાય છે આ પ્રમાણે અતિમ યોગસ્થાન સુધી જાણવું પૂર્વ પૂર્વ યોગસ્થાનની અપેક્ષાએ બમણા બમણા સ્પર્ધકોવાળા યોગસ્થાનો (દ્વિગુણવૃદ્ધિસ્થાનો) કુલ સૂક્ષ્મ અઢા પચ્ચોપમના અસખ્યાતમા ભાગના સમયપ્રમાણે અસખ્યાતા થાય છે તથા પ્રથમ-યોગસ્થાનથી ઉપર જતા જેટલા દ્વિગુણવૃદ્ધિના યોગસ્થાનો આવે છે તેટલા જ અતિમયોગસ્થાનથી નીચે આવતા દ્વિગુણહાનિના સ્થાનો આવે છે

(૮) વૃદ્ધિપ્રરૂપણા — આ દ્વારમા યોગસ્થાનોની વૃદ્ધિ અને હાનિ વિચારવામા આવી છે વીર્યનો વ્યાપાર વીર્યોત્તરાય કર્મના ક્ષયોપશમના આધારે થાય છે તથા વીર્યોત્તરાયના કર્મનો ક્ષયોપશમ દ્રવ્યાદિસામગ્રી પામીને ક્યારેક વધે છે તો ક્યારેક ઘટે છે આથી જીવના યોગસ્થાનોની પણ વૃદ્ધિ અને હાનિ થાય છે યોગસ્થાનોની વૃદ્ધિ અને હાનિ બંને ચાર ચાર પ્રકારે થાય છે અસખ્યાતભાગવૃદ્ધિ, સખ્યાતભાગવૃદ્ધિ સખ્યાતગુણવૃદ્ધિ અને અસખ્યાતગુણવૃદ્ધિ એમ વૃદ્ધિના ચાર પ્રકારો છે અસખ્યાતભાગહાનિ, સખ્યાતભાગહાનિ, સખ્યાતગુણહાનિ, અને અસખ્યાતગુણહાનિ એમ હાનિના ચાર ભેદો છે જીવ કોઈ એક સમયે જે યોગસ્થાને છે તે સ્થાનેથી બીજા સમયે યોગની વૃદ્ધિ પ્રમાણે કોઈ વખત અસખ્યાતભાગવૃદ્ધ અન્ય યોગસ્થાને એટલે કે અસખ્યાતભાગાધિક વીર્યવ્યાપારવાળા યોગસ્થાને જાય છે, ક્યારેક સખ્યાતભાગવૃદ્ધ અન્ય યોગસ્થાને, કોઈ વખત સખ્યાતગુણવૃદ્ધ યોગસ્થાને, તો ક્યારેક અસખ્યાતગુણવૃદ્ધ અન્ય

યોગસ્થાને જાય છે તે જ પ્રમાણે કોઈ એક સમયે જીવ જે યોગસ્થાને રહેલ છે તે યોગસ્થાનથી ખીલ સમયે કોઈ વખત અસપચાતભાગહીન અન્ય યોગસ્થાને જાય છે, ક્યારેક સપચાતભાગહીન અન્યયોગસ્થાને, કોઈ વખત સપચાતગુણહીન અન્યયોગસ્થાને, તો ક્યારેક અસપચાતગુણહીન અન્ય યોગસ્થાને જાય છે

(૯) કાળપ્રરૂપણા — આ દ્વારમા વૃદ્ધિદ્વારમા બતાવેલી ચાર પ્રકારની વૃદ્ધિના અને ચાર પ્રકારની હાનિના કાળતુ, એટલે કે તે તે વૃદ્ધિ અને હાનિ જઘન્યથી અને ઉલ્કૃષ્ટથી નિરતર કેટલા સમય સુધી થાય છે તેનું તથા યોગની વૃદ્ધિ કે હાનિ વિના એક જ યોગસ્થાનમાં નિરતર કેટલા કાળ સુધી જીવ રહી શકે તેનું પ્રતિપાદન છે. તે આ પ્રમાણે—પ્રથમની ત્રણ પ્રકારની વૃદ્ધિનો અને ત્રણ પ્રકારની હાનિનો ઉલ્કૃષ્ટ કાલ આવલિકાનો અસપચાતમા ભાગ છે, તથા ચોથા પ્રકારની વૃદ્ધિ અને હાનિનો ઉલ્કૃષ્ટકાળ અન્તર્મુહૂર્ત છે અર્થાત્ વિવક્ષિત યોગસ્થાનથી પ્રતિસમય અસપચાતભાગ વૃદ્ધ અન્ય અન્ય યોગસ્થાને નિરતર જાય તો આવલિકાના અસપચાતમાભાગ સુધી જાય, ત્યારબાદ અધિકવૃદ્ધિવાળા યોગસ્થાને જાય ત્યાં હીનયોગવાળા યોગસ્થાને જાય કે તે જ યોગસ્થાને સ્થિર થાય એ જ પ્રમાણે સપચાતભાગાદિ ત્રણ વૃદ્ધિ વિશે પણ જાણવું. તથા વિવક્ષિત યોગસ્થાનથી પ્રતિસમય અસપચાતભાગહીન અન્ય અન્ય યોગસ્થાને નિરતર જાય તો પણ આવલિકાના અસપચાતમા ભાગ સુધી જ જાય, પછી અધિક હાનિવાળા યોગસ્થાને ત્યાં વૃદ્ધિવાળા યોગસ્થાને જાય, કે તે જ યોગસ્થાને સ્થિર થાય એ જ પ્રમાણે સપચાતભાગાદિ ત્રણ હાનિ વિશે પણ જાણવું ચારે પ્રકારની વૃદ્ધિનો અને ચારે પ્રકારની હાનિનો જઘન્યકાળ એક સમય છે.

યોગની વૃદ્ધિ કે હાનિ વિના એક જ યોગસ્થાનમાં નિરતર કેટલો સમય જીવ રહી શકે તેનો ઉલ્કૃષ્ટથી નિયમ નીચે મુજબ છે અદ્યપમા અદ્ય વીર્યબ્યાપારવાળા પર્યાપ્તસૂક્ષ્મનિગોહના જઘન્યયોગસ્થાનકથી આરંભી સૂચિશ્રેણિના અસપચાતમા ભાગ પ્રમાણ યોગસ્થાનકોમાના કોઈ પણ યોગસ્થાને જીવ ઉલ્કૃષ્ટથી ચાર સમય સુધી રહી શકે છે ત્યાર પછીના તેટલા યોગસ્થાનોમા પાચ સમય, ત્યાર પછીના તેટલા યોગસ્થાનોમા છ સમય, ત્યાર પછીના તેટલા યોગસ્થાનોમાં સાત સમય, ત્યાર પછીના તેટલા યોગસ્થાનોમાં આઠસમય, ત્યાર પછીના તેટલા યોગસ્થાનોમા સાત સમય, ત્યાર પછીના તેટલા યોગસ્થાનોમા છ સમય ત્યાર પછીના તેટલા યોગસ્થાનોમા પાચ સમય, ત્યાર પછીના તેટલા યોગસ્થાનોમા ચાર સમય, ત્યાર પછીના તેટલા યોગસ્થાનોમા ત્રણ સમય, ત્યાર પછીના ઉલ્કૃષ્ટયોગસ્થાન સુધીના તેટલા યોગસ્થાનોમા બે સમય સુધી જીવ રહી શકે છે તે તે યોગસ્થાનોમા સ્થિર રહેવાનો જેટલો કાળ બતાવવામા આવેલ છે તેટલો કાલ પૂર્ણ થતા અવશ્ય અન્ય યોગસ્થાને જાય છે. જઘન્યથી દરેક યોગસ્થાનમા રહેવાનો કાળ એક સમય છે

કાળદ્વારમા યોગસ્થાનોનો કાળ કહ્યા બાદ પ્રસંગવશાત્ તે યોગસ્થાનોમા કયા યોગસ્થાનો

કેટલા છે તે જાણવા તે યોગસ્થાનોનું અદ્યપબહુત્વ આપવામા આવેલ છે તે આ પ્રમાણે છે—આઠ સમયવાળા યોગસ્થાનો સર્વથી થોડા છે, એટલે કે જે યોગસ્થાનોમા નિરતર વધારેમા વધારે આઠ સમય સુધી ટકી શકાય છે તે યોગસ્થાનો સાત સમયવાળા છ સમયવાળા વગેરે અન્ય સર્વ યોગસ્થાનોની અપેક્ષાએ થોડા છે આનુ કારણ એ છે કે જેમા વધારે સમય ટકી શકાય તેવા યોગસ્થાનો તથાસ્વભાવે થોડા જ હોય છે તેનાથી એટલે કે આઠ સમય સુધી રહેનારા યોગસ્થાનોથી ઉભય તરફના સાત સમય સુધી રહેનારા યોગસ્થાનો અસખ્ય ગુણુ છે પરસ્પર બન્ને પ્રકારના યોગસ્થાનોની સખ્યા સમાન છે તેનાથી ઉભય તરફના છ સમય સુધી રહેનારા યોગસ્થાનો અસખ્યગુણુ છે પરસ્પર તુલ્ય છે તેનાથી ઉભય તરફના પાચ સમયવાળા યોગસ્થાનો અસખ્યગુણુ છે પરસ્પર તુલ્ય છે તેનાથી ઉભય તરફના ચાર સમયવાળા યોગસ્થાનો અસખ્યગુણુ છે પરસ્પર તુલ્ય છે તેનાથી ત્રણ સમયવાળા અને બે સમયવાળા યોગસ્થાનો અનુક્રમે અસખ્યગુણુ છે

(૧૦) અદ્યપબહુત્વદ્વાર—આ દ્વારમા કયા જીવોને કેટલો યોગ હોય છે એ જાણવાવા જીવગતયોગને આશ્રીને અદ્યપબહુત્વ બતાવવામા આવેલ છે અદ્યપબહુત્વ આ પ્રમાણે છે—

- (૧) ભવપ્રથમસમયે વર્તમાન લબ્ધિ—અપર્યાપ્ત સૂક્ષ્મનિગોહ જીવનો જઘન્યયોગ સર્વથી અદ્ય.
- (૨) તેનાથી ભવપ્રથમસમયે વર્તમાન લબ્ધિ—અપર્યાપ્ત બાહર—એકેન્દ્રિયનો જઘન્યયોગ અસખ્યગુણુ
- (૩) તેનાથી ભવપ્રથમસમયે વર્તમાન લબ્ધિ—અપર્યાપ્ત બેઈન્દ્રિયનો જઘન્યયોગ અસખ્યગુણુ.
- (૪) તેનાથી ભવપ્રથમસમયે વર્તમાન લબ્ધિ—અપર્યાપ્ત તેઈ દ્વિયનો જઘન્યયોગ અસખ્યગુણુ
- (૫) તેનાથી ભવપ્રથમસમયે વર્તમાન લબ્ધિ—અપર્યાપ્ત ચઉરિન્દ્રિયનો જઘન્યયોગ અસખ્યગુણુ
- (૬) તેનાથી ભવપ્રથમસમયે વર્તમાન લબ્ધિ—અપર્યાપ્ત અસક્ષિપ એન્દ્રિયનો જઘન્યયોગ અસખ્યગુણુ
- (૭) તેનાથી ભવપ્રથમસમયે વર્તમાન લબ્ધિ—અપર્યાપ્ત સક્ષિપ એન્દ્રિયનો જઘન્યયોગ અસખ્યગુણુ.
- (૮) તેનાથી લબ્ધિ—અપર્યાપ્ત સૂક્ષ્મ—એકેન્દ્રિયનો ઉત્કૃષ્ટયોગ અસખ્યગુણુ
- (૯) તેનાથી લબ્ધિ—અપર્યાપ્ત બાહર—એકેન્દ્રિયનો ઉત્કૃષ્ટયોગ અસખ્યગુણુ
- (૧૦) તેનાથી પર્યાપ્ત સૂક્ષ્મ—એકેન્દ્રિયનો જઘન્યયોગ અસખ્યગુણુ
- (૧૧) તેનાથી પર્યાપ્ત બાહર—એકેન્દ્રિયનો જઘન્યયોગ અસખ્યગુણુ
- (૧૨) તેનાથી પર્યાપ્ત સૂક્ષ્મ—એકેન્દ્રિયનો ઉત્કૃષ્ટયોગ અસખ્યગુણુ
- (૧૩) તેનાથી પર્યાપ્ત બાહર—એકેન્દ્રિયનો ઉત્કૃષ્ટયોગ અસખ્યગુણુ
- (૧૪) તેનાથી લબ્ધિ—અપર્યાપ્ત બેઈ દ્વિયનો ઉત્કૃષ્ટયોગ અસખ્યગુણુ
- (૧૫) તેનાથી લબ્ધિ—અપર્યાપ્ત તેઈ દ્વિયનો ઉત્કૃષ્ટયોગ અસખ્યગુણુ
- (૧૬) તેનાથી લબ્ધિ—અપર્યાપ્ત ચઉરિ દ્વિયનો ઉત્કૃષ્ટયોગ અસખ્યગુણુ

- (૧૭) તેનાથી લઘિ-અપર્યાપ્ત અસ જિપ ચેન્દ્રિયનો ઉત્કૃષ્ટયોગ અસંખ્યગુણ
 (૧૮) તેનાથી લઘિ-અપર્યાપ્ત સ જિપ ચેન્દ્રિયનો ઉત્કૃષ્ટયોગ અમ ખ્યગુણ
 (૧૯) તેનાથી પર્યાપ્ત ઘેષદ્રિયનો ઉત્કૃષ્ટયોગ અસ ખ્યગુણ
 (૨૦) તેનાથી પર્યાપ્ત તેષદ્રિયનો ઉત્કૃષ્ટયોગ અમ ખ્યગુણ
 (૨૧) તેનાથી પર્યાપ્ત ચરિર દ્રિયનો ઉત્કૃષ્ટયોગ અસ ખ્યગુણ.
 (૨૨) તેનાથી પર્યાપ્ત અસ જિ-પ ચે દ્રિયનો ઉત્કૃષ્ટયોગ અસંખ્યગુણ
 (૨૩) તેનાથી પર્યાપ્ત સ જિ-પ ચે દ્રિયનો ઉત્કૃષ્ટયોગ અસ ખ્યગુણ

અહિં સ્થાનદ્વારગત યોગસ્થાન દ્વારનો પ્રથમ પેટા વિભાગ, કે જેમા કર્મપ્રકૃતિમાથી ઉદ્દ્યુત ગાથાઓને આશ્રીને સક્ષેપથી વિવિધ દષ્ટિએ યોગનુ નિરૂપણ કરવામા આવેલ છે, તે પૂર્ણ થાય છે હવે યોગસ્થાનદ્વારનો દ્વિતીય પેટાવિભાગ શરૂ થાય છે આમા વિસ્તારથી વિવિધ દષ્ટિએ યોગનુ નિરૂપણ કરવામા આવેલ છે. આ વિભાગનુ નિરૂપણ પ્રથમ સત્પદ, પ્રમાણ અને અદ્વૈત્ય એ ત્રણ દ્વારોથી અને બાહ અવિભાગ, વર્ગણા, સ્પર્ધક, અન્તર, સ્થાન, સમય, વૃક્ષિ અને અદ્વૈત્ય એ આઠ દ્વારો વડે કરવામા આવેલ છે અહીં એ ખાસ ધ્યાનમા રાખવાની જરૂર છે કે અવિભાગ વગેરે દ્વારોનુ નિરૂપણ પ્રથમ પેટાવિભાગમા આવી ગયુ છે, પણ ત્યા સક્ષેપથી છે, જ્યારે અહિં એ દ્વારોનું નિરૂપણ વિસ્તારથી કરવામા આવેલ છે આ ખીલે પેટાવિભાગ પૂર્ણ થયા બાદ સ્થાનદ્વારગત પ્રદેશબધસ્થાનનુ નિરૂપણ શરૂ થાય છે અહીં સ્થાનદ્વાર પૂર્ણ થાય છે બાદ ત્રીજું સ્વામિત્વદ્વાર આવે છે

અહીંથી દરેક દ્વારમા સામાન્યથી અને વિશેષથી એમ બે પ્રકારે નિરૂપણ કરવામાં આવેલ છે સામાન્યથી નિરૂપણ એટલે કે કોઈપણ જાતના જીવોના ભેદ વિના જીવ સામાન્યને આશ્રીને આઠ કર્મોના પ્રદેશબધ વિશે નિરૂપણ વિશેષથી નિરૂપણ એટલે ૧૭૦ માર્ગણાઓમાયે તે માર્ગણા વિશે રહેલા જીવોને આશ્રીને આઠ કર્મોના પ્રદેશબધ વિશે નિરૂપણ

તેમા પ્રથમ પ્રદેશબધ કેટલા પ્રકારે છે તે જાણવાની જરૂર છે પ્રદેશબધ ચાર પ્રકારે છે (૧) ઉત્કૃષ્ટ પ્રદેશબધ, (૨) અનુત્કૃષ્ટ પ્રદેશબધ, (૩) જઘન્ય પ્રદેશબધ, (૪) અજઘન્ય પ્રદેશબધ

ઉત્કૃષ્ટ સિવાયના દરેક પ્રદેશબધને અનુત્કૃષ્ટ પ્રદેશબધ તથા જઘન્ય સિવાયના દરેક પ્રદેશબધને અજઘન્ય પ્રદેશબધ કહેવાય અનુત્કૃષ્ટ અને અજઘન્ય પ્રદેશબધ સર્વદા સુલભ

x યદ્યપિ માર્ગણાઓ ૧૭૪ છે, પણ ૪ માર્ગણાઓમા સકષાય પ્રદેશબધ નથી થતો. આ ત્રથમા સકષાય પ્રદેશબધનુ નિરૂપણ કરવામા આવેલ છે આથી ૪ માર્ગણાઓ અહીં છોડી દેવામા આવી છે

કેટલા છે તે જાણવા તે યોગસ્થાનોનું અદ્વૈતબહુત્વ આપવામા આવેલ છે તે આ પ્રમાણે છે—આઠ સમયવાળા યોગસ્થાનો સર્વથી થોડા છે, એટલે કે જે યોગસ્થાનોમા નિરતર વધારેમા વધારે આઠ સમય સુધી ટકી શકાય છે તે યોગસ્થાનો સાત સમયવાળા છ સમયવાળા વગેરે અન્ય સર્વ યોગસ્થાનોની અપેક્ષાએ થોડા છે આનું કારણ એ છે કે જેમા વધારે સમય ટકી શકાય તેવા યોગસ્થાનો તથાસ્વભાવે થોડા જ હોય છે તેનાથી એટલે કે આઠ સમય સુધી રહેનારા યોગસ્થાનોથી ઉભય તરફના સાત સમય સુધી રહેનારા યોગસ્થાનો અસખ્ય ગુણ છે પરસ્પર બંને પ્રકારના યોગ્યસ્થાનોની સખ્યા સમાન છે તેનાથી ઉભય તરફના છ સમય સુધી રહેનારા યોગસ્થાનો અસખ્યગુણ છે પરસ્પર તુલ્ય છે તેનાથી ઉભય તરફના પાચ સમયવાળા યોગસ્થાનો અસખ્યગુણ છે પરસ્પર તુલ્ય છે તેનાથી ઉભય તરફના ચાર સમયવાળા યોગસ્થાનો અસખ્યગુણ છે પરસ્પર તુલ્ય છે તેનાથી ત્રણ સમયવાળા અને બે સમયવાળા યોગસ્થાનો અનુક્રમે અસખ્યગુણ છે

(૧૦) અદ્વૈતબહુત્વદ્વાર—આ દ્વારમા કયા જીવોને કેટલો યોગ હોય છે એ જાણવાવા જીવગતયોગને આશ્રીને અદ્વૈતબહુત્વ બતાવવામાં આવેલ છે અદ્વૈતબહુત્વ આ પ્રમાણે છે —

- (૧) ભવપ્રથમસમયે વર્તમાન લબ્ધિ—અપર્યાપ્ત સૂક્ષ્મનિગોહ જીવનો જઘન્યયોગ સર્વથી અદ્વૈત.
- (૨) તેનાથી ભવપ્રથમસમયે વર્તમાન લબ્ધિ—અપર્યાપ્ત બાહર—એકેન્દ્રિયનો જઘન્યયોગ અસખ્યગુણ
- (૩) તેનાથી ભવપ્રથમસમયે વર્તમાન લબ્ધિ—અપર્યાપ્ત બેઈન્દ્રિયનો જઘન્યયોગ અસખ્યગુણ
- (૪) તેનાથી ભવપ્રથમસમયે વર્તમાન લબ્ધિ—અપર્યાપ્ત તેઈન્દ્રિયનો જઘન્યયોગ અસખ્યગુણ
- (૫) તેનાથી ભવપ્રથમસમયે વર્તમાન લબ્ધિ—અપર્યાપ્ત ચઉરિન્દ્રિયનો જઘન્યયોગ અસખ્યગુણ
- (૬) તેનાથી ભવપ્રથમસમયે વર્તમાન લબ્ધિ—અપર્યાપ્ત અસંસિપચેન્દ્રિયનો જઘન્યયોગ અસખ્યગુણ
- (૭) તેનાથી ભવપ્રથમસમયે વર્તમાન લબ્ધિ—અપર્યાપ્ત સંસિપચેન્દ્રિયનો જઘન્યયોગ અસખ્યગુણ.
- (૮) તેનાથી લબ્ધિ—અપર્યાપ્ત સૂક્ષ્મ—એકેન્દ્રિયનો ઉત્કૃષ્ટયોગ અસખ્યગુણ
- (૯) તેનાથી લબ્ધિ—અપર્યાપ્ત બાહર—એકેન્દ્રિયનો ઉત્કૃષ્ટયોગ અસખ્યગુણ
- (૧૦) તેનાથી પર્યાપ્ત સૂક્ષ્મ—એકેન્દ્રિયનો જઘન્યયોગ અસખ્યગુણ
- (૧૧) તેનાથી પર્યાપ્ત બાહર—એકેન્દ્રિયનો જઘન્યયોગ અસખ્યગુણ
- (૧૨) તેનાથી પર્યાપ્ત સૂક્ષ્મ—એકેન્દ્રિયનો ઉત્કૃષ્ટયોગ અસખ્યગુણ
- (૧૩) તેનાથી પર્યાપ્ત બાહર—એકેન્દ્રિયનો ઉત્કૃષ્ટયોગ અસખ્યગુણ
- (૧૪) તેનાથી લબ્ધિ—અપર્યાપ્ત બેઈન્દ્રિયનો ઉત્કૃષ્ટયોગ અસખ્યગુણ
- (૧૫) તેનાથી લબ્ધિ—અપર્યાપ્ત તેઈન્દ્રિયનો ઉત્કૃષ્ટયોગ અસખ્યગુણ
- (૧૬) તેનાથી લબ્ધિ—અપર્યાપ્ત ચઉરિન્દ્રિયનો ઉત્કૃષ્ટયોગ અસખ્યગુણ

- (૧૭) તેનાથી લઘિ-અર્થાપ્ત અસન્નિપચેન્દ્રિયનો ઉત્કૃષ્ટયોગ અસંખ્યગુણુ
 (૧૮) તેનાથી લઘિ-અર્થાપ્ત સન્નિપચેન્દ્રિયનો ઉત્કૃષ્ટયોગ અમખ્યગુણુ
 (૧૯) તેનાથી પર્થાપ્ત ઊંઘદ્રિયનો ઉત્કૃષ્ટયોગ અસખ્યગુણુ
 (૨૦) તેનાથી પર્થાપ્ત તેઠદ્રિયનો ઉત્કૃષ્ટયોગ અમખ્યગુણુ.
 (૨૧) તેનાથી પર્થાપ્ત ચઉરિ દ્રિયનો ઉત્કૃષ્ટયોગ અસખ્યગુણુ.
 (૨૨) તેનાથી પર્થાપ્ત અસન્નિ-પચે દ્રિયનો ઉત્કૃષ્ટયોગ અસખ્યગુણુ.
 (૨૩) તેનાથી પર્થાપ્ત સન્નિ-પચે દ્રિયનો ઉત્કૃષ્ટયોગ અસખ્યગુણુ.

અહિં સ્થાનદ્વારગત યોગસ્થાન દ્વારનો પ્રથમ પેટા વિભાગ, કે જેમા કર્મપ્રકૃતિમાથી ઉદ્દ્યુત ગાથાઓને આશ્રીને સક્ષેપથી વિવિધ દષ્ટિએ યોગનુ નિરૂપણુ કરવામા આવેલ છે, તે પૂર્ણ થાય છે હવે યોગસ્થાનદ્વારનો દ્વિતીય પેટાવિભાગ શરૂ થાય છે આમા વિસ્તારથી વિવિધ દષ્ટિએ યોગનુ નિરૂપણુ કરવામા આવેલ છે. આ વિભાગનુ નિરૂપણુ પ્રથમ સ્તપદ, પ્રમાણુ અને અદપખહુત્વ એ ત્રણુ દ્વારોથી અને બાદ અવિભાગ, વર્ગણુ, સ્પર્ધકે, અન્તર, સ્થાન, સમય, વૃદ્ધિ અને અદપખહુત્વ એ આઠ દ્વારો વડે કરવામા આવેલ છે અહીં એ ખાસ ખ્યાલમા રાખવાની જરૂર છે કે અવિભાગ વગેરે દ્વારોનુ નિરૂપણુ પ્રથમ પેટાવિભાગમા આવી ગયુ છે, પણુ ત્યા સક્ષેપથી છે, ન્યારે અહિં એ દ્વારોનુ નિરૂપણુ વિસ્તારથી કરવામાં આવેલ છે આ બીજો પેટાવિભાગ પૂર્ણ થયા બાદ સ્થાનદ્વાર-ગત પ્રદેશખધસ્થાનનુ નિરૂપણુ શરૂ થાય છે અહીં સ્થાનદ્વાર પૂર્ણ થાય છે બાદ ત્રીજુ સ્વામિત્વદ્વાર આવે છે

અહીંથી દરેક દ્વારમા સામાન્યથી અને વિશેષથી એમ બે પ્રકારે નિરૂપણુ કરવામાં આવેલ છે સામાન્યથી નિરૂપણુ એટલે કે કોઈપણુ જાતના જીવોના ભેદ વિના જીવ સામાન્યને આશ્રીને આઠ કર્મોના પ્રદેશખધ વિશે નિરૂપણુ વિશેષથી નિરૂપણુ એટલે ૧૭૦ માર્ગણુ-ઓમાત્ર તે માર્ગણુ વિશે રહેલા જીવોને આશ્રીને આઠ કર્મોના પ્રદેશખધ વિશે નિરૂપણુ

તેમા પ્રથમ પ્રદેશખધ કેટલા પ્રકારે છે તે જાણવાની જરૂર છે પ્રદેશખધ ચાર પ્રકારે છે (૧) ઉત્કૃષ્ટ પ્રદેશખધ, (૨) અનુત્કૃષ્ટ પ્રદેશખધ, (૩) જઘન્ય પ્રદેશખધ, (૪) અજઘન્ય પ્રદેશખધ

ઉત્કૃષ્ટ સિવાયના દરેક પ્રદેશખધને અનુત્કૃષ્ટ પ્રદેશખધ તથા જઘન્ય સિવાયના દરેક પ્રદેશખધને અજઘન્ય પ્રદેશખધ કહેવાય અનુત્કૃષ્ટ અને અજઘન્ય પ્રદેશખધ સર્વદા સુલભ

x યદપિ માર્ગણુઓ ૧૭૪ છે, પણુ ૪ માર્ગણુઓમા સકષાય પ્રદેશખધ નથી થતો. આ ત્રથમા સકષાય પ્રદેશખધનુ નિરૂપણુ કરવામા આવેલ છે આથી ૪ માર્ગણુઓ અહીં છોડી દેવામા આવી છે.

હોવાથી આ બે પ્રદેશબંધોની સ્વામિત્વદ્વારેમા વિચારણા કરવામા નથી આવી શેષ સર્વ દ્વારેમા આ બે પ્રદેશબંધોની પણ વિચારણા કરવામા આવી છે

હવે અહીં પ્રસ્તુત સ્વામિત્વ દ્વારમા ઉત્કૃષ્ટ પ્રદેશબંધ અને જઘન્ય પ્રદેશબંધ એ બે પ્રકારના પ્રદેશબંધને આશ્રીને નિરૂપણ થવાનું છે. આથી અહીં સર્વ પ્રથમ ઉત્કૃષ્ટ પ્રદેશબંધ અને જઘન્ય પ્રદેશબંધ એટલે શુ તથા તે કયા કારણોથી થાય તે સમજી લેવાની જરૂર જેથી આગળના દરેક દ્વારેમા વિષયોનું શીઘ્ર જ્ઞાન થઈ શકે ઉત્કૃષ્ટ પ્રદેશબંધ એટલે વધારેમા વધારે પ્રદેશોનો બંધ જઘન્ય પ્રદેશબંધ એટલે ઓછામા ઓછા પ્રદેશોનો બંધ

ઉત્કૃષ્ટ પ્રદેશબંધમા અધિકયોગ અને અલ્પપ્રકૃતિબંધ એમ મુખ્ય બે કારણ છે પૂર્વે દલવિભાજનદ્વારમા આપણે વિચારી ગયા કે કર્મબંધમા મિથ્યાત્વાદિ ચાર કારણો બતાવેલા છે તે સામાન્ય કર્મબંધને આશ્રીને છે પણ વિશેષથી પ્રદેશબંધમા યોગ કારણ છે આથી જેમ જેમ યોગ અધિક તેમ તેમ કર્મદલિકો અધિક બંધાય એટલે પ્રસ્તુતમા ઉત્કૃષ્ટ પ્રદેશબંધમા અધિક યોગ એ મુખ્ય કારણ છે તથા પૂર્વે દલવિભાજન દ્વારમા જ આપણે એ પણ વિચારી ગયા કે વિવક્ષિત સમયે જેટલા કર્મદલિકો બંધાય તેટલાની તે સમયે જેટલી પ્રકૃતિનો બંધ થાય તેટલી પ્રકૃતિઓમા વહેચણી થાય છે આથી એ સિદ્ધ થાય છે કે જેમ જેમ પ્રકૃતિઓ ઓછી બંધાય તેમ તેમ ભાગ ઓછા થવાથી તે તે કર્મના ભાગમા અધિક દલિકો આવે દા ત ઉત્કૃષ્ટ યોગથી આયુષ્ય સાથે બંધાતા જ્ઞાનાવરણાદિના ભાગે આઠમા ભાગે દલિકો આવે, આયુષ્ય વિના બંધાતા જ્ઞાનાવરણાદિના ભાગે સાતમા ભાગે દલિક આવે, તથા શ્રેણીમા સૂક્ષ્મસ પરાયગુણસ્થાનકે છ પ્રકૃતિ બંધતા જ્ઞાનાવરણાદિના ભાગે છઠ્ઠા ભાગે દલિક આવે આથી ઉત્કૃષ્ટ પ્રદેશબંધમા અલ્પ પ્રકૃતિબંધ પણ કારણ છે ઉત્કૃષ્ટ પ્રદેશબંધના કારણોથી વિપરીત કારણો, એટલે કે અલ્પયોગ અને અધિક પ્રકૃતિબંધ જઘન્ય પ્રદેશબંધના કારણો છે કારણ કે જેમ જેમ યોગ અલ્પ તેમ તેમ કર્મદલિકો અલ્પ બંધાય તથા જેમ જેમ અધિક પ્રકૃતિઓનો બંધ થાય તેમ તેમ પ્રદેશબંધની વહેચણીમા ભાગ વધી જવાથી તે તે કર્મના ભાગે ન્યૂન દલિકો આવે

૩ સ્વામિત્વ દ્વાર

ત્રીજા સ્વામિત્વદ્વારમા સામાન્યથી અને વિશેષથી ઉત્કૃષ્ટ પ્રદેશ બંધના અને જઘન્ય પ્રદેશબંધના સ્વામી કોણ છે, એટલે કે ઉત્કૃષ્ટપ્રદેશબંધ અને જઘન્ય પ્રદેશબંધ કયા ભવો કરે છે એ બતાવવામા આવ્યું છે હવે આપણે સામાન્યથી આઠ કર્મના સ્વામી કોણ બને છે અને શા માટે બને છે તે વિચારીએ મોહનીય અને આયુષ્ય વિના જ્ઞાનાવરણ આદિ છ કર્મોના ઉત્કૃષ્ટપ્રદેશબંધના સ્વામી ઉત્કૃષ્ટયોગવાળા, સૂક્ષ્મસ પરાય ગુણસ્થાને રહેલા, ઉપશામક કે ક્ષપક ભવો બને છે પૂર્વે આપણે વિચારી ગયા કે ઉત્કૃષ્ટપ્રદેશબંધ અધિકયોગ અને અલ્પપ્રકૃતિબંધથી થાય છે અનેક પ્રકારના ભવોમા

પર્યાપ્તસ સ્ત્રી જીવને અધિકયોગ હોય છે પર્યાપ્તમંત્રી જીવોમા પણ યોગની તરતમતા હોય છે. આથી અહીં ઉત્કૃષ્ટપ્રદેશખંધના સ્વામી ઉત્કૃષ્ટયોગવાળા હોય એમ કહ્યું ઉત્કૃષ્ટયોગ હોય પણ આઠેય પ્રકૃતિઓનો બંધ થતો હોય તો પણ ઉત્કૃષ્ટપ્રદેશબંધ ન થાય માટે જેમ બને તેમ અહીં પ્રકૃતિ બાધનાર હોવા જોઈએ જોછામા જોછી પ્રકૃતિ છ બંધાય છે છથી ન્યૂન પ્રકૃતિઓનો બંધ થતો નથી યદ્યપિ કેવળ વેદનીયનો ૧૧થી૧૩ ગુણસ્થાનકે બંધ થાય છે, પણ તે બંધ કષાય રહિત છે, જ્યારે અહીં અકષાય બંધને આશ્રીને નિરૂપણ છે જોછામાં જોછી છ પ્રકૃતિઓનો બંધ શ્રેણિમા સૂક્ષ્મસ પરાય ગુણસ્થાનકે થાય છે ત્યા વર્તમાન જીવ ઉપશામક યા ક્ષપક જ હોય છે આથી આઠ કે સાત પ્રકૃતિને બાધનાર ઉત્કૃષ્ટયોગવાળા જીવોનો વ્યવસ્થેદ કરવા અહીં ઉત્કૃષ્ટપ્રદેશબંધના સ્વામી ઉત્કૃષ્ટયોગવાળા અને તે પણ ઉપશામક યા ક્ષપક જ હોય એમ કહ્યું

મોહનીયકર્મના ઉત્કૃષ્ટપ્રદેશબંધસ્વામી ઉત્કૃષ્ટયોગવાળા, સાત પ્રકૃતિઓને બાધનાર, સમ્યગ્દષ્ટિ, કે મિથ્યાદષ્ટિ પર્યાપ્ત સ સ્ત્રી જીવો બને છે. મોહનીયના બંધકાળે જોછામા જોછી સાત પ્રકૃતિઓ બંધાય છે એથી અહીં સાત પ્રકૃતિઓને બાધનાર એમ કહ્યું ઉત્કૃષ્ટયોગ પર્યાપ્ત સ સ્ત્રી જીવોમા જ હોય આથી અહીં ઉત્કૃષ્ટપ્રદેશબંધના સ્વામી જીવતુ પર્યાપ્ત સ સ્ત્રી એવું વિશેષણ મુક્યુ પર્યાપ્તસ સ્ત્રી જીવો મિથ્યાદષ્ટિ અને સમ્યગ્દષ્ટિ એમ બંને પ્રકારના હોવાથી અહીં સમ્યગ્દષ્ટિ કે મિથ્યાદષ્ટિ એમ કહ્યું

જે જીવો મોહનીયના ઉત્કૃષ્ટપ્રદેશબંધના સ્વામી બને છે તે જ જીવ આયુષ્ય કર્મના ઉત્કૃષ્ટપ્રદેશબંધના સ્વામી બને છે પણ આયુષ્ય કર્મના બંધકાળે આઠેય કર્મો બંધાતા હોવાથી સાતપ્રકૃતિઓને બાધનાર એમ ન કહેવું આ પ્રમાણે સામાન્યથી આઠ કર્મોમા ઉત્કૃષ્ટપ્રદેશબંધના સ્વામીનો વિચાર કર્યો હવે વિશેષથી માર્ગણાઓમા ઉત્કૃષ્ટપ્રદેશબંધના સ્વામી વિશે વિચાર કરવાનો રહ્યો .

દરેક માર્ગણાઓમા આ વિચાર ટીકાગ્રથમા કર્યો છે અને અહીં કરવા જતાં પુસ્તકતું કંઈ ઘણું વધી જાય આથી વિશેષથી એટલે કે માર્ગણાઓમા કરવામા આવતા નિરૂપણનો આજો ખ્યાલ આવે એ માટે વૈકલ્યમિશ્ર માર્ગણામા વિચારીએ વૈકલ્યમિશ્રમાર્ગણામા સાત કર્મો જ બંધાય છે એથી સાત કર્મોને આશ્રીને જ વિચાર કરવાનો રહ્યો તે આ પ્રમાણે- વૈકલ્યમિશ્રમાર્ગણામા સાત કર્મોના ઉત્કૃષ્ટપ્રદેશબંધના સ્વામી માર્ગણાના ચરમસમયે વર્તમાન જ જીવો બને છે, તેમા પણ ઉત્કૃષ્ટયોગી જીવો જ બને છે આતુ કારણ એ છે કે માર્ગણાના પ્રારંભથી જ પ્રતિસમય અસ જયગુણ યોગની વૃદ્ધિ થયા કરે છે એટલે વધારેમા વધારે યોગ માર્ગણાના ચરમસમયે આવે છે આજ પ્રમાણે ૧૭૦ માર્ગણાઓમાં ઉત્કૃષ્ટ પ્રદેશબંધના સ્વામી વિશે નિરૂપણ છે આઠેય કર્મોમા સામાન્યથી અને વિશેષથી ઉત્કૃષ્ટપ્રદેશબંધસ્વામિવિષયક નિરૂપણ કર્યા બાદ આઠ કર્મોમા સામાન્યથી અને વિશેષથી જનન્યપ્રદેશબંધસ્વામિવિષયક નિરૂપણ કરીને ત્રીજા સ્વામિત્વદ્વારની સમાપ્તિ કરવામા આવી છે,

૪ સાધાર્ણિકાર

આ દ્વારમા ઉત્કૃષ્ટ પ્રદેશબધ, અનુત્કૃષ્ટ પ્રદેશબધ, જઘન્ય પ્રદેશબધ, અજઘન્ય પ્રદેશબધ એ ચાર પ્રકારના બધનો આદિ, અનાદિ, ધ્રુવ, અધ્રુવ એ ચાર ભાગાને આશ્રીને વિચાર કરવામા આવેલ છે ઉત્કૃષ્ટ પ્રદેશબધનો અને જઘન્ય પ્રદેશબધનો અર્થ પૂર્વે કહેલ છે ઉત્કૃષ્ટ પ્રદેશબધ સિવાયના સર્વ પ્રકારના જઘન્ય મધ્યમ વગેરે પ્રદેશબધો અનુત્કૃષ્ટપ્રદેશબધ તે જ પ્રમાણે જઘન્યપ્રદેશબધ સિવાયના સર્વ પ્રકારના ઉત્કૃષ્ટ મધ્યમ વગેરે પ્રદેશબધો અજઘન્ય પ્રદેશબધ સાદિ વગેરે ચાર ભાગાનો અર્થ આ પ્રમાણે-વિન્નિષ્ણ તથા ખાદ કે અભૂતપૂર્વ જે બધનો પ્રારભ થાય તે ઉત્કૃષ્ટાદિ પ્રદેશબધ સાદિ કહેવાય છે જે બધ અનાદિકાળથી સતત થાય છે તે બધ અનાદિ જે બધનો ક્યારે પણ વિન્નિષ્ણ નથી થયો અને ભવિષ્યમા ક્યારે પણ નહિ થાય તે બધ ધ્રુવ કહેવાય છે જે બધનો ભવિષ્યમા વિન્નિષ્ણ થશે તે બધને અધ્રુવ કહેવામા આવે છે હવે આ ઉત્કૃષ્ટાદિ ચાર પ્રકારના પ્રદેશબધમા કયા કયા ભાગા ઘટે છે તે સામાન્યથી આ પ્રમાણે-મોહનીય અને આયુષ્ય વિના છ કર્મોના અનુત્કૃષ્ટબધમા ચારે ભાગા અને શેષ ત્રણ બધમા સાદિ અને અધ્રુવ એમ બે ભાગા, તથા મોહનીય અને આયુષ્ય કર્મોના ચારે પ્રકારના બધમા સાદિ અને અધ્રુવ એમ બે ભાગા ઘટે છે વિશેષથી આ પ્રમાણે-ભવ્ય માર્ગણામા છ કર્મોના અનુત્કૃષ્ટબધમા ધ્રુવ સિવાયના ત્રણ, શેષ ત્રણ પ્રકારના બધ સાદિ સાન્ત, તથા મોહનીય અને આયુષ્યકર્મમા ચારે પ્રકારના બધ સાદિ સાત અચક્ષુર્દર્શન માર્ગણામા આઠે કર્મોના ચારે પ્રકારના બધમા ઓઘની જેમ કહેવું શેષ સર્વ માર્ગણાઓમા જે માર્ગણામા જેટલા કર્મો બધાતા હોય તે સર્વ કર્મોના ચારે પ્રકારના બધમા સાદિ અને અધ્રુવ એમ બે ભાગા ઘટે છે

(૫) કાલદ્વાર

આ દ્વારમા ઉત્કૃષ્ટ, અનુત્કૃષ્ટ, જઘન્ય અને અજઘન્ય એ ચાર બધોમા પ્રત્યેક બધ ઉત્કૃષ્ટથી અને જઘન્યથી નિરતર કેટલો કાળ સુધી થાય તેનો વિચાર કરવામા આવેલ છે સામાન્યથી કાળ આ પ્રમાણે છે-સાતકર્મોના ઉત્કૃષ્ટપ્રદેશબધનો જઘન્યકાળ એકસમય, ઉત્કૃષ્ટકાળ બે સમય, અનુત્કૃષ્ટપ્રદેશબધનો જઘન્યકાળ એકસમય, ઉત્કૃષ્ટકાળ મોહનીયને આશ્રીને અસખ્ય પુદ્ગલ પરાવર્તો, છ કર્મોને આશ્રીને અનાદિધ્રુવ, અનાદિ અધ્રુવ અને સાદિ-અધ્રુવ છે તેમા સાદિ અધ્રુવનો કાળ દેશોનાર્ધપુદ્ગલપરાવર્ત પ્રમાણ છે આયુષ્યના ઉત્કૃષ્ટ પ્રદેશબધનો જઘન્યકાળ એક સમય, ઉત્કૃષ્ટકાળ બે સમય, અનુત્કૃષ્ટપ્રદેશબધનો જઘન્યકાળ એક સમય, ઉત્કૃષ્ટકાળ અતસુહૃત પ્રમાણ છે આઠ કર્મોના જઘન્ય પ્રદેશબધનો જઘન્ય અને ઉત્કૃષ્ટ કાળ એક સમય પ્રમાણ છે આયુષના અજઘન્યપ્રદેશ બધનો જઘન્ય અને ઉત્કૃષ્ટ કાળ અતસુહૃત, તથા સાતકર્મોના અજઘન્ય પ્રદેશબધનો જઘન્યકાળ સમયનૂત ક્ષલ્લકભવ, ઉત્કૃષ્ટકાળ અસખ્યલોક અથવા શ્રેણિના અસખ્યાતમા ભાગ પ્રમાણ છે અહી જે બધનો જેટલો કાળ બતાવ્યો

છે તેટલા કાળ સુધી તે બધ થયા બાદ અવશ્ય અટકી બચ છે અટક્યા બાદ તુબ્ત બીજા જ સમયે એ જ બધ થાય એ બને પણ અટકે અવશ્ય એ રીતે ટીકાત્રયમા ૧૭૦ માર્ગાઓમા હેતુપુરસ્સર વિચારેલ છે તે ટીકા જોવાથી ખ્યાલ આવશે

(૬) અનંતર દ્વાર

આ દ્વારમા ઉત્કૃષ્ટ, અનુત્કૃષ્ટ, જઘન્ય અને અજઘન્ય એમ ચાર પ્રકારના બધના અંતરકાલની જઘન્યથી અને ઉત્કૃષ્ટથી એમ બે રીતે વિચારણા કરવામા આવી છે, એટલે કે કોઈ પણ એક બધ થઈ ગયા પછી તે જ સતત ન થાય તો ઓછામા ઓછા જેટલા કાળ સુધી ન થાય તે જઘન્ય અંતરકાલ, અને વધારેમા વધારે જેટલો કાળ ન થાય તે ઉત્કૃષ્ટ અંતરકાલ, તેની અહીં વિચારણા કરવામા આવી છે તે ઓછથી આ પ્રમાણે છે. આઠેય કર્મોના ઉત્કૃષ્ટ પ્રદેશબધના અને અનુત્કૃષ્ટપ્રદેશબધના અંતરનો જઘન્યકાળ એક સમય, મોહનીય અને આયુષ્ય વિના છ કર્મોના ઉત્કૃષ્ટપ્રદેશબધના અંતરનો ઉત્કૃષ્ટકાળ અર્ધપુદ્ગલપરાવર્ત, મોહનીય અને આયુષ્ય કર્મોના ઉત્કૃષ્ટપ્રદેશબધના અંતરનો ઉત્કૃષ્ટકાળ અસખ્ય પુદ્ગલપરાવર્તો છે આયુષ્ય વિના સાત કર્મોના અનુત્કૃષ્ટ પ્રદેશબધના અંતરનો ઉત્કૃષ્ટકાળ અતર્મુહૂર્ત પ્રમાણ છે આયુષ્યના અનુત્કૃષ્ટપ્રદેશબધનો ઉત્કૃષ્ટ અંતરકાળ સાધિક તેત્રીશ સાગરોપમ છે આઠેય કર્મોના જઘન્ય પ્રદેશબધનું જઘન્ય અંતર સમયન્યૂન ક્ષુદ્ધક ભવ, ઉત્કૃષ્ટ અંતર અસખ્યલોકાકાશ પ્રદેશપ્રમાણ અથવા સૂચિશ્રેણુના અસખ્યાતમા ભાગપ્રમાણ છે સાત કર્મોના અજઘન્ય પ્રદેશબધનું જઘન્ય અંતર એકસમય, ઉત્કૃષ્ટ અંતર અતર્મુહૂર્ત, આયુષ્યકર્મોના અજઘન્યપ્રદેશબધનું જઘન્ય અંતર અતર્મુહૂર્ત, ઉત્કૃષ્ટ અંતર સાધિક તેત્રીશ સાગરોપમ પ્રમાણ થાય છે જે પ્રદેશબધનું જેટલા કાળનું અંતર બતાવવામા આવેલ છે તેટલા કાળ સુધી તે પ્રદેશબધ ન જ થાય અને તેટલો કાળ ગયા બાદ અવશ્ય પુન તે બધ થાય છે પ્રસ્તુત વિચારણા માર્ગાઓમા પણ કરી છે તેના તથા હેતુઓના વિશેષ જ્ઞાન માટે વૃત્તિત્રય જોવાની ભલામણ છે

(૭) સંનિકર્ષદ્વાર

આ દ્વારમાં ઉત્કૃષ્ટ પ્રદેશબધ અને જઘન્યપ્રદેશબધ એ બે પ્રકારના બધને આશ્રીને સંનિકર્ષ વિચારવામા આવેલ છે અર્થાત્ વિવક્ષિતકર્મોના ઉત્કૃષ્ટપ્રદેશબધને કરતો જીવ અન્ય કર્મોના ઉત્કૃષ્ટપ્રદેશબધ કરે છે કે અનુત્કૃષ્ટ પ્રદેશબધ કરે છે ? અનુત્કૃષ્ટપ્રદેશ બધ કરે છે તો ઉત્કૃષ્ટપ્રદેશબધથી કેટલો હીન કરે છે ? અસખ્યાતભાગહીન કરે છે ? સખ્યાતભાગહીન કરે છે ? સખ્યાતશુભહીન કરે છે ? કે અસખ્યગુણહીન કરે છે ? તે બતાવવામા આવેલ છે તથા વિવક્ષિતકર્મોના જઘન્યપ્રદેશબધને કરતો જીવ અન્ય કર્મોના જઘન્યપ્રદેશબધ કરે છે કે અજઘન્ય પ્રદેશબધ કરે છે ? અજઘન્ય પ્રદેશબધ કરે છે તો જઘન્યપ્રદેશબધથી કેટલોઅધિક કરે છે ? અસખ્યાતભાગ અધિક કરે છે ? સખ્યાતભાગ અધિક કરે છે ? સખ્યાતશુભ અધિક કરે

૪ સાધારિદ્વાર

આ દ્વારમા ઉત્કૃષ્ટ પ્રદેશબધ, અનુત્કૃષ્ટ પ્રદેશબધ, જઘન્ય પ્રદેશબધ, અજઘન્ય પ્રદેશબધ એ ચાર પ્રકારના બધનો આદિ, અનાદિ, ધ્રુવ, અધ્રુવ એ ચાર ભાગાને આશ્રીને વિચાર કરવામા આવેલ છે ઉત્કૃષ્ટ પ્રદેશબધનો અને જઘન્ય પ્રદેશબધનો અર્થ પૂર્વે કહેલ છે ઉત્કૃષ્ટ પ્રદેશબધ સિવાયના સર્વ પ્રકારના જઘન્ય મધ્યમ વગેરે પ્રદેશબધો અનુત્કૃષ્ટપ્રદેશબધ તે જ પ્રમાણે જઘન્યપ્રદેશબધ સિવાયના સર્વ પ્રકારના ઉત્કૃષ્ટ મધ્યમ વગેરે પ્રદેશબધો અજઘન્ય પ્રદેશબધ સાદિ વગેરે ચાર ભાગાનો અર્થ આ પ્રમાણે—વિચ્છિન્ન થયા બાદ કે અભૂતપૂર્વ જે બધનો પ્રારભ થાય તે ઉત્કૃષ્ટાદિ પ્રદેશબધ સાદિ કહેવાય છે જે બધ અનાદિકાળથી સતત થાય છે તે બધ અનાદિ જે બધનો ક્યારે પણ વિચ્છેદ નથી થયો અને ભવિષ્યમા ક્યારે પણ નહિ થાય તે બધ ધ્રુવ કહેવાય છે જે બધનો ભવિષ્યમા વિચ્છેદ થશે તે બધને અધ્રુવ કહેવામા આવે છે હવે આ ઉત્કૃષ્ટાદિ ચાર પ્રકારના પ્રદેશબધમા કયા કયા ભાગા ઘટે છે તે સામાન્યથી આ પ્રમાણે—મોહનીય અને આયુષ્ય વિના છ કર્મોના અનુત્કૃષ્ટબધમા ચારે ભાગા અને શેષ ત્રણ બધમા સાદિ અને અધ્રુવ એમ બે ભાગા, તથા મોહનીય અને આયુષ્ય કર્મોના ચારે પ્રકારના બધમા સાદિ અને અધ્રુવ એમ બે ભાગા ઘટે છે વિશેષથી આ પ્રમાણે—ભવ્ય માર્ગણામા છ કર્મોના અનુત્કૃષ્ટબધમા ધ્રુવ સિવાયના ત્રણ, શેષ ત્રણ પ્રકારના બધ સાદિ સાન્ત, તથા મોહનીય અને આયુષ્યકર્મમા ચારે પ્રકારના બધ સાદિ સાત અચક્ષુર્દર્શન માર્ગણામા આઠે કર્મોના ચારે પ્રકારના બધમા ઓધની જેમ કહેવુ શેષ સર્વ માર્ગણાઓમા જે માર્ગણામા જેટલા કર્મો બધાતા હોય તે સર્વ કર્મોના ચારે પ્રકારના બધમા સાદિ અને અધ્રુવ એમ બે ભાગા ઘટે છે

(૫) કાલદ્વાર

આ દ્વારમા ઉત્કૃષ્ટ, અનુત્કૃષ્ટ, જઘન્ય અને અજઘન્ય એ ચાર બધોમા પ્રત્યેક બધ ઉત્કૃષ્ટથી અને જઘન્યથી નિરતર કેટલો કાળ સુધી થાય તેનો વિચાર કરવામા આવેલ છે સામાન્યથી કાળ આ પ્રમાણે છે—સાતકર્મોના ઉત્કૃષ્ટપ્રદેશબધનો જઘન્યકાળ એકસમય, ઉત્કૃષ્ટકાળ બે સમય, અનુત્કૃષ્ટપ્રદેશબધનો જઘન્યકાળ એકસમય, ઉત્કૃષ્ટકાળ મોહનીયને આશ્રીને અસપ્ત્ય પુદ્ગલ પરાવર્તી, છ કર્મોને આશ્રીને અનાદિધ્રુવ, અનાદિ અધ્રુવ અને સાદિ-અધ્રુવ છે તેમા સાદિ અધ્રુવનો કાળ દેશોનાર્ધપુદ્ગલપરાવર્ત પ્રમાણ છે આયુષ્યના ઉત્કૃષ્ટ પ્રદેશબધનો જઘન્યકાળ એક સમય, ઉત્કૃષ્ટકાળ બે સમય, અનુત્કૃષ્ટપ્રદેશબધનો જઘન્યકાળ એક સમય, ઉત્કૃષ્ટકાળ અતર્કુદ્ધર્ત પ્રમાણ છે આઠ કર્મોના જઘન્ય પ્રદેશબધનો જઘન્ય અને ઉત્કૃષ્ટ કાળ એક સમય પ્રમાણ છે આયુષ્યના અજઘન્યપ્રદેશ બધનો જઘન્ય અને ઉત્કૃષ્ટ કાળ અતર્કુદ્ધર્ત, તથા સાતકર્મોના અજઘન્ય પ્રદેશબધનો જઘન્યકાળ સમયન્યૂન કુલ્લકભવ, ઉત્કૃષ્ટકાળ અસપ્ત્યલોક અથવા શ્રેણિના અસપ્ત્યાતમા ભાગ પ્રમાણ છે અહીં જે બધનો જેટલો કાળ બતાવ્યો

છે તેટલા કાળ સુધી તે બધ થયા બાદ અવશ્ય અટકી જાય છે અટક્યા બાદ તુરંત બીજા જ સમયે એ જ બધ થાય એ બંને પણ અટકે અવશ્ય એ રીતે ટીકાત્રયમા ૧૭૦ માર્ગણ્યોમા હેતુપુરસ્સર વિચારેલ છે તે ટીકા જોવાથી ખ્યાલ આવશે

(૬) અન્તર દ્વાર

આ દ્વારમા ઉત્કૃષ્ટ, અનુત્કૃષ્ટ, જઘન્ય અને અજઘન્ય એમ ચાર પ્રકારના બધના અતરકાલની જઘન્યથી અને ઉત્કૃષ્ટથી એમ બે રીતે વિચારણા કરવામા આવી છે, એટલે કે કોઈ પણ એક બધ થઈ ગયા પછી તે જ સતત ન થાય તો ઓછામા ઓછા જેટલા કાળ સુધી ન થાય તે જઘન્ય અતરકાલ, અને વધારેમાં વધારે જેટલો કાળ ન થાય તે ઉત્કૃષ્ટ અતરકાલ, તેની અહીં વિચારણા કરવામાં આવી છે તે ઓછથી આ પ્રમાણે છે. આઠેય કર્મોના ઉત્કૃષ્ટ પ્રદેશબધના અને અનુત્કૃષ્ટપ્રદેશબધના અંતરનો જઘન્યકાળ એક સમય, મોહનીય અને આયુષ્ય વિના છ કર્મોના ઉત્કૃષ્ટપ્રદેશબધના અંતરનો ઉત્કૃષ્ટકાળ અર્ધપુદ્ગલપરાવર્ત, મોહનીય અને આયુષ્ય કર્મના ઉત્કૃષ્ટપ્રદેશબધના અતરનો ઉત્કૃષ્ટકાળ અસખ્ય પુદ્ગલપરાવર્તો છે આયુષ્ય વિના સાત કર્મોના અનુત્કૃષ્ટ પ્રદેશબધના અતરનો ઉત્કૃષ્ટકાળ અતર્મુહૂર્ત પ્રમાણ છે. આયુષ્યના અનુત્કૃષ્ટપ્રદેશબધનો ઉત્કૃષ્ટ અતરકાળ સાધિક તેત્રીશ સાગરોપમ છે આઠેય કર્મોના જઘન્ય પ્રદેશબધનું જઘન્ય અતર સમયન્યૂન ક્ષુદ્ધલક ભવ, ઉત્કૃષ્ટ અતર અસખ્યલોકાકાશ પ્રદેશપ્રમાણ અથવા સૂચિશ્રેણુના અસખ્યાતમા ભાગપ્રમાણ છે સાત કર્મોના અજઘન્ય પ્રદેશબધનું જઘન્ય અતર એકસમય, ઉત્કૃષ્ટ અતર અતર્મુહૂર્ત, આયુષ્યકર્મના અજઘન્યપ્રદેશબધનું જઘન્ય અતર અતર્મુહૂર્ત, ઉત્કૃષ્ટ અતર સાધિક તેત્રીશ સાગરોપમ પ્રમાણ થાય છે જે પ્રદેશબધનું જેટલા કાળનું અતર બતાવવામા આવેલ છે તેટલા કાળ સુધી તે પ્રદેશબધ ન જ થાય અને તેટલો કાળ ગયા બાદ અવશ્ય પુન તે બધ થાય છે પ્રસ્તુત વિચારણા માર્ગણ્યોમા પણ કરી છે તેના તથા હેતુઓના વિશેષ જ્ઞાન માટે વૃત્તિત્રય જોવાની લલામણ છે

(૭) સંનિકર્ષદ્વાર

આ દ્વારમા ઉત્કૃષ્ટ પ્રદેશબધ અને જઘન્યપ્રદેશબધ એ બે પ્રકારના બધને આશ્રીને સંનિકર્ષ વિચારવામા આવેલ છે અર્થાત્ વિવક્ષિતકર્મના ઉત્કૃષ્ટપ્રદેશબધને કરતો જીવ અન્ય કર્મોના ઉત્કૃષ્ટપ્રદેશબધ કરે છે કે અનુત્કૃષ્ટ પ્રદેશબધ કરે છે ? અનુત્કૃષ્ટપ્રદેશ બધ કરે છે તો ઉત્કૃષ્ટપ્રદેશબધથી કેટલો હીન કરે છે ? અસખ્યાતભાગહીન કરે છે ? સખ્યાતભાગહીન કરે છે ? સખ્યાતશુભહીન કરે છે ? કે અસખ્યશુભહીન કરે છે ? તે બતાવવામા આવેલ છે. તથા વિવક્ષિતકર્મના જઘન્યપ્રદેશબધને કરતો જીવ અન્ય કર્મોના જઘન્યપ્રદેશબધ કરે છે કે અજઘન્ય પ્રદેશબધ કરે છે ? અજઘન્ય પ્રદેશબધ કરે છે તો જઘન્યપ્રદેશબધથી કેટલોઅધિક કરે છે ? અસખ્યાતભાગ અધિક કરે છે ? સખ્યાતભાગ અધિક કરે છે ? સખ્યાતશુભ અધિક કરે

છે ? કે અસ પચાતશુભુ અધિક કરે છે એ બતાવવામાં આવેલ છે ઓઘથી અને માર્ગાણા-ઓમા આ પ્રમાણે સન્નિકર્ષ વૃત્તિઅથમા કરેલો છે ઓઘથી આ પ્રમાણે - મોહનીય અને આયુષ્ય વિના છ કર્મોમા ગમે તે એક કર્મના ઉત્કૃષ્ટપ્રદેશબંધને કરતો જીવ મોહનીય અને આયુષ એ બે કર્મોના બંધ નથી કરતો, અને શેષ પાત્ર કર્મોના ઉત્કૃષ્ટ પ્રદેશબંધ કરે છે મોહનીય કર્મના ઉત્કૃષ્ટપ્રદેશબંધને કરતો જીવ આયુષ્યનો બંધ નથી કરતો, શેષ સાત કર્મોના સપચાતભાગન્યૂન અનુત્કૃષ્ટપ્રદેશબંધ કરે છે. આયુષ્ય કર્મના ઉત્કૃષ્ટપ્રદેશબંધને કરતો જીવ શેષ સાત કર્મોના સપચાતભાગન્યૂન અનુત્કૃષ્ટ પ્રદેશબંધ કરે છે સાતકર્મોમાં ગમે તે એક કર્મના જઘન્યપ્રદેશબંધને કરતો જીવ આયુષ્યનો બંધ નથી કરતો અને શેષ છ કર્મોના જઘન્ય પ્રદેશબંધ જ કરે છે આયુષ્યના જઘન્યપ્રદેશબંધને કરતો જીવ શેષ છ કર્મોના અસ પચશુભાધિક અજઘન્ય પ્રદેશબંધ જ કરે છે.

(૮) ભંગવિચયદ્વાર

આ દ્વારમા 'એક બંધક' વગેરે આઠ ભગ બતાવીને ઉત્કૃષ્ટપ્રદેશબંધ, અનુત્કૃષ્ટપ્રદેશબંધ, જઘન્યપ્રદેશબંધ અને અજઘન્યપ્રદેશબંધ એ ચાર પ્રકારના બંધમા તે ભાગાઓ કેટલા કેટલા ઘટે છે તેનો વિચાર કરવામા આવેલ છે આઠ ભગ આ પ્રમાણે છે-(૧) એક બંધક (૨) એક અબંધક (૩) સર્વે બંધક (૪) સર્વે અબંધક (૫) એક બંધક એક અબંધક (૬) એક બંધક અનેક અબંધક (૭) અનેક બંધક એક અબંધક (૮) અનેક બંધક અનેક અબંધક ઓઘથી આઠકર્મોમા ભાગાઓ નીચે સુજબ છે-આઠ કર્મોમા પ્રત્યેક કર્મના ઉત્કૃષ્ટ પ્રદેશબંધના ચોથો, છઠ્ઠો અને આઠમો એ ત્રણ ભગ, અનુત્કૃષ્ટપ્રદેશબંધના ત્રીજો, સાતમો અને આઠમો એ ત્રણ ભગ, તથા જઘન્યપ્રદેશબંધનો અને અજઘન્યપ્રદેશબંધનો આઠમો જ ભગ હોય છે હવે પછીના બધા દ્વારોનું નિરૂપણ અનેક જીવોને આશ્રયીને છે.

(૯) ભાગદ્વાર

આ દ્વારમા કોઈ એક કર્મને આશ્રીને જ્યારે વધારેમા વધારે જીવો ઉત્કૃષ્ટપ્રદેશબંધ કરતા હોય ત્યારે તે ઉત્કૃષ્ટપ્રદેશબંધક જીવોના અને શેષ અનુત્કૃષ્ટપ્રદેશબંધક જીવોના ભાગ પાડતા ઉત્કૃષ્ટપ્રદેશબંધક જીવો કેટલા ભાગોમા હોય છે અને અનુત્કૃષ્ટપ્રદેશબંધક જીવો કેટલા ભાગોમા હોય તેનો વિચાર, તે જ પ્રમાણે કોઈ એક કર્મને આશ્રીને વધારેમા વધારે જીવો જઘન્યપ્રદેશબંધ કરતા હોય ત્યારે તે જઘન્યપ્રદેશબંધક જીવોના અને શેષ અજઘન્યપ્રદેશબંધક જીવોના ભાગ પાડતા જઘન્યપ્રદેશબંધક જીવો કેટલા ભાગોમા હોય છે અને અજઘન્યપ્રદેશબંધક જીવો કેટલા ભાગોમા હોય છે તેનો વિચાર કરવામા આવેલ છે તે ઓઘથી નીચે સુજબ છે -

આઠકર્મોમા પ્રત્યેક કર્મના ઉત્કૃષ્ટપ્રદેશખ ધક જીવો ઉત્કૃષ્ટપદે વર્તમાન હોય ત્યારે ઉત્કૃષ્ટપ્રદેશખ ધક જીવો, એક અનંતમા ભાગે હોય છે એટલે કે અનંતમા ભાગ પ્રમાણ હોય છે, અનુત્કૃષ્ટપ્રદેશખ ધક જીવો અનંત ભાગો હોય છે એટલે કે અનંત ખડુંભાગ પ્રમાણ હોય છે તથા આઠકર્મોમા પ્રત્યેક કર્મના જઘન્યપ્રદેશખ ધક જીવો ઉત્કૃષ્ટપદે વર્તમાન હોય ત્યારે જઘન્યપ્રદેશખ ધક જીવો એક અસંખ્યાતમા ભાગપ્રમાણ અને અજઘન્યપ્રદેશખ ધક જીવો અસંખ્યાતખડુંભાગ પ્રમાણ હોય છે

(૧૦) પરિમાણ દ્વાર

આ દ્વારમા ઉત્કૃષ્ટપ્રદેશખ ધક, અનુત્કૃષ્ટપ્રદેશખ ધક, જઘન્યપ્રદેશખ ધક અજઘન્યપ્રદેશખ ધક એ ચાર પ્રકારના જીવોમાં પ્રત્યેકવિધ જીવોનું પરિમાણ-સંખ્યા (સંખ્યાતા છે યા અસંખ્યાતા છે કે અનંતા છે તે) બતાવવામા આવેલ છે તે આ પ્રમાણે - ઉત્કૃષ્ટપ્રદેશખ ધક જીવો મોહનીય અને આયુષ્યને આશ્રીને અસંખ્યાતા તથા શેષ છ કર્મોને આશ્રીને સંખ્યાતા છે અનુત્કૃષ્ટપ્રદેશખ ધક, જઘન્યપ્રદેશખ ધક અને અજઘન્યપ્રદેશખ ધક જીવો આઠેય કર્મોને આશ્રીને અનંતા છે

(૧૧) ક્ષેત્રદ્વાર

આ દ્વારમા ઉત્કૃષ્ટપ્રદેશખ ધક વગેરે પ્રકારના જીવોમા કયા જીવોનું કેટલું ક્ષેત્ર હોય છે અર્થાત્ કેટલા ક્ષેત્રને રોકે છે તેનું નિરૂપણ કરવામા આવેલ છે. ઓઘથી ક્ષેત્રનું નિરૂપણ નીચે મુજબ છે - આઠકર્મના ઉત્કૃષ્ટપ્રદેશખ ધક જીવો લોકના અસંખ્યાતમા ભાગમા તથા અનુત્કૃષ્ટ પ્રદેશખ ધક જઘન્યપ્રદેશખ ધક અને અજઘન્યપ્રદેશખ ધક જીવો સંપૂર્ણ લોકમા વર્તે છે

(૧૨) સ્પર્શનાદ્વાર

આ દ્વારમા ઉત્કૃષ્ટખ ધક વગેરે ચાર પ્રકારના જીવોમા કયા જીવો કેટલા ક્ષેત્રની સ્પર્શના કરે છે તે જણાવવામા આવેલ છે અહીં એટલું ધ્યાનમા રાખવાની જરૂર છે કે ક્ષેત્રદ્વાર વર્તમાન વિષયક અર્થાત્ વિવક્ષિતએકસમયવિષયક છે, જ્યારે સ્પર્શનામા અતીતાહિ કાળ વિષય બને છે અર્થાત્ ક્ષેત્રદ્વારમા કેવળ વર્તમાન કાળમા ઉત્કૃષ્ટપ્રદેશખ ધક આહિ જીવોનું ક્ષેત્ર કેટલું હોય છે તે વિચારવામાં આવે છે અને સ્પર્શના દ્વારમા અનંત ભૂત કાળમા ગમનાગમન વગેરેથી કેટલા ક્ષેત્રની સ્પર્શના કરે છે એ વિચારવામા આવે છે. આથી યથાસંભવ તે તે જીવોના ક્ષેત્રના પ્રમાણથી સ્પર્શનાનું પ્રમાણ ઘણું જ વધી જાય છે. ઓઘથી સ્પર્શનાનું પ્રમાણ નીચે મુજબ છે - ઉત્કૃષ્ટપ્રદેશખ ધક જીવો આયુષ્યને આશ્રીને આઠ રજતુ પ્રમાણક્ષેત્રને, મોહનીય આશ્રીને સંપૂર્ણલોકને, શેષ છ કર્મોને આશ્રીને લોકના અસંખ્યાતમા ભાગ પ્રમાણ ક્ષેત્રને, તથા અનુત્કૃષ્ટપ્રદેશખ ધક જઘન્યપ્રદેશખ ધક અને અજઘન્યપ્રદેશખ ધક જીવો આઠેય કર્મોને આશ્રીને સંપૂર્ણ વિશ્વને સ્પર્શે છે.

(૧૩) કાલદ્વાર

પૂર્વે પાંચમા કાળ દ્વારમાં જે પ્રકારે કાળની વિચારણા કરવામા આવી છે તે પ્રમાણે આ કાળદ્વારમા પણ કાળની વિચારણા કરવામા આવી છે તદ્વાવત માત્ર એટલો જ છે કે પાંચમા કાળદ્વારમાં કાળની વિચારણા એકજીવને આશ્રીને તથા બન્ધને મુખ્ય કરીને કરવામા આવી છે, જ્યારે અહીં કાળની વિચારણા અનેકજીવોને આશ્રીને તથા બન્ધને નહિ કિન્તુ બન્ધકજીવોને મુખ્ય કરીને કરવામા આવી છે ઝોઘથી કાળ આ પ્રમાણે છે - આઠ કર્મોના ઉત્કૃષ્ટપ્રદેશબન્ધક જીવોનો જઘન્યકાળ એક સમય, મોહનીય અને આયુષ્ય વિના છ કર્મોના ઉત્કૃષ્ટપ્રદેશબન્ધકોનો ઉત્કૃષ્ટકાળ સખ્યાતા સમયો અને મોહનીય તથા આયુષ્ય કર્મના ઉત્કૃષ્ટપ્રદેશબન્ધકોનો ઉત્કૃષ્ટકાળ આવલિકાના અસખ્યાતમા ભાગ પ્રમાણ સમયો છે અહીં ઉત્કૃષ્ટપ્રદેશબન્ધકોનો જેટલો કાળ બતાવવામા આવેલ છે તેટલા કાળસુધી ઉત્કૃષ્ટપ્રદેશબન્ધ આજી જ હોય છે, કોઈને કોઈ જીવ ઉત્કૃષ્ટપ્રદેશબન્ધ કરતો જ હોય છે તથા બતાવેલ કાળ પૂર્ણ થતા અવસ્થ ઉત્કૃષ્ટબન્ધનો અભાવ થાય છે વધારે નહિ તો ઝોછામા ઝોછો એક સમય પણ અવસ્થ તેની હયાતી હોતી નથી આઠેય કર્મોના અનુત્કૃષ્ટપ્રદેશબન્ધક જઘન્યપ્રદેશબન્ધક અને અજઘન્યપ્રદેશબન્ધક જીવોનો કાળ સર્વાદ્વા એટલે કે તે જીવો સદા હોય છે. ક્યારે પણ આઠ કર્મોના અનુત્કૃષ્ટપ્રદેશબન્ધક આદિ જીવોનો અભાવ નથી હોતો

(૧૪) અન્તર દ્વાર

પૂર્વે છઠ્ઠા દ્વારમા જે પ્રકારે અતરની વિચારણા કરવામાં આવી છે તે પ્રમાણે આ અન્તરદ્વારમા પણ અન્તરની વિચારણા કરવામા આવી છે પણ છઠ્ઠા અતરદ્વારમા અતરની વિચારણા એક જીવને આશ્રીને તથા બન્ધને મુખ્ય કરીને કરવામા આવી છે, જ્યારે અહીં અનેક જીવોને આશ્રીને તથા બન્ધકજીવોને મુખ્ય કરીને અતરની ચિતા કરવામા આવી છે ઝોઘથી અતરની પ્રરૂપણા આ પ્રમાણે છે-આઠ કર્મોના ઉત્કૃષ્ટપ્રદેશબન્ધક જીવોનું જઘન્ય અતર એક સમય, ઉત્કૃષ્ટ અતર શ્રેણિના અસખ્યાતમા ભાગપ્રમાણ સમયો છે. ઉત્કૃષ્ટથી શ્રેણિના અસખ્યાતમાભાગ પ્રમાણ કાલ સુધી એકેય જીવ ઉત્કૃષ્ટપ્રદેશબન્ધ કરતો નથી. આઠ કર્મોના અનુત્કૃષ્ટપ્રદેશબન્ધક જઘન્યપ્રદેશબન્ધક અને અજઘન્યપ્રદેશબન્ધક જીવોનું અતર નથી, અર્થાત્ ક્યારે પણ તે જીવોનો અભાવ નથી હોતો

(૧૫) ભાવદ્વાર

આ દ્વારમા ઉત્કૃષ્ટાદિ પ્રદેશબન્ધ પાંચ પ્રકારના ભાવોમાથી કયા ભાવથી થાય છે તેનું પ્રતિપાદન છે કષાયચુકત જીવના અધ્યવસાય વિશેષ રૂપ ભાવો પાંચ પ્રકારના છે, તે આ પ્રમાણે,- ઔદયિક, પારિણામિક, ઔપશમિક, ક્ષાયિક અને ક્ષાયોપશમિક કર્મના ઉદયથી થતો ભાવ તે ઔદયિક ભાવ વસ્તુના પરિણામથી થતો ભાવ પારિણામિક ભાવ કર્મના

ઉપશમથી થતો ભાવ ઔપશમિકભાવ કર્મના ક્ષયથી થતો ભાવ ક્ષાયિકભાવ કર્મના ક્ષયો-
પશમથી થતો ભાવ ક્ષાયોપશમિકભાવ આ પાત્ર પ્રકારના ભાવોમાથી ઉત્કૃષ્ટાદિ પ્રદેશબધ
ઔદયિક ભાવથી થાય છે મિથ્યાત્વ અવિરતિ, કષાય અને યોગ એ ચાર કારણોથી કર્મબધ
થાય છે આ ચારે કારણો ઔદયિકભાવજન્ય છે તે આ પ્રમાણે—મિથ્યાત્વ મિથ્યાત્વ મોહનીય
કર્મના ઉદયથી થાય છે. અવિરતિ અપ્રત્યાખ્યાનાવરણ કષાયોના ઉદયથી થાય છે ક્રોધાદિકષાયો
કષાયમોહનીય કર્મના ઉદયથી થાય છે મનોયોગ આદિ ત્રણે પ્રકારનો યોગ વ્યાપાર પણ વીર્યાન-
રાયના ક્ષયોપશમ સહિત યોગજનક કર્મોના ઉદયથી થાય છે આ પ્રમાણે કર્મબધના કારણો
મિથ્યાત્વાદિ કર્મના ઉદયથી થતા હોવાથી ઔદયિક છે, એથી ઉત્કૃષ્ટાદિપ્રદેશબન્ધ ઔદયિક-
ભાવથી થાય છે આ દ્વાર અન્ય સર્વ દ્વારોથી ધણુ જ નાતુ છે પણ આ દ્વાર જેટલુ
નાતુ છે એટલુ જ અતિમહત્વતુ છે કારણ કે આ દ્વાર આપણને એ યોધ આપે છે કે
કર્મનો બધ ઔદયિક ભાવથી થાય છે, એટલે આત્મામા લાગેલી કર્મની કડીઓને કાપવી
હોય તો આ ઔદયિક ભાવને કાઢવા કમ્મર કસ્યા વિના નહિ ચાલે.

(૧૬) અદ્વયબહુત્વદ્વાર

આ દ્વારમા કર્મદલિક વગેરેનુ અદ્વયબહુત્વ બતાવવામા આવેલ છે તેમા પ્રથમ ઉત્કૃષ્ટ-
પ્રદેશબધકાળે બધાયેલા દલિકોને આશ્રીને બાદ જઘન્યપ્રદેશબધકાળે બધાયેલા દલિકોને
આશ્રીને અદ્વયબહુત્વનુ પ્રતિપાદન કરવામા આબ્યુ છે, એટલે કે કયા કર્મના ભાગે દલિકો
ઓછા અને કેટલા ઓછા કયા કર્મના ભાગે વધારે તથા કેટલા વધારે વગેરે બતાવેલ છે.
ત્યારબાદ ઉત્કૃષ્ટપ્રદેશબધક વગેરે બધકલ્પોને આશ્રીને અદ્વયબહુત્વનુ નિરૂપણ છે આ
અદ્વયબહુત્વનુ નિરૂપણ પૂર્ણ થતા પ્રથમ અધિકાર પૂર્ણ થાય છે

બીજો ભૂયસ્કાર અધિકાર

આ અધિકારમાં તેર દ્વારો છે તે આ પ્રમાણે—

(૧) સત્પદ (૨) સ્વામિત્વ (૩) કાલ (૪) અતર (૫) ભંગવિચય (૬) ભાગ
(૭) પરિમાણ (૮) ક્ષેત્ર (૯) સ્પર્શના (૧૦) કાળ (૧૧) અતર (૧૨) ભાવ (૧૩) અદ્વયબહુત્વ.

અહીં સત્પદદ્વાર વિના સ્વામિત્વાદિ બાર દ્વારોનુ નિરૂપણ પ્રથમ અધિકારના સ્વામિત્વાદિ
દ્વારોની જેમ કરવામા આવેલ છે પણ પ્રથમ અધિકારમા સ્વામિત્વાદિ દ્વારો ઉત્કૃષ્ટ જઘન્ય
વગેરે પ્રકારના પ્રદેશબધને તથા તે બધને કરનાર કલ્પોને આશ્રીને વિચારવામા આવેલ છે.
ન્યારે અહીં ભૂયસ્કાર, અદ્વયતર, અવસ્થિત અને અવકતવ્ય એ ચાર પ્રકારના પ્રદેશબન્ધને
આશ્રીને તથા તે બન્ધને કરનાર કલ્પોને આશ્રીને વિચારવામાં આવેલ છે ભૂયસ્કારાદિ
પદોનો અર્થ આ પ્રમાણે છે - કોઈ એક સમયે અનતર પૂર્વ સમયની અપેક્ષાએ અધિક

કર્મદલિકો બધાય, એટલે કે પૂર્વ સમયે જેટલા દલિકો બાંધ્યા હતા તેનાથી વધારે દલિકો બધાય તો તે બધને ભૂયસ્કારપ્રદેશબન્ધ કહેવામા આવે છે, કોઈ એક સમયે અનતર પૂર્વ સમયની અપેક્ષાએ ન્યૂન કર્મદલિકો બધાય તો તે બધને અલ્પતર પ્રદેશબધ કહેવાય છે, કોઈ એક સમયે પૂર્વસમયે જેટલા કર્મદલિકો બધાયા હતા તેટલા જ બધાય તો તે બધને અવસ્થિતપ્રદેશબન્ધ કહેવામા આવે છે ન્યારે કર્મનો બધ વિષ્ણેહ થયા પછી કે તીર્થ કરનામકર્મ આદિની જેમ નવીન બન્ધનો પ્રારભ થાય ત્યારે પ્રથમ સમયે થતો કર્મદલિકોનો બધ અવકતવ્યપ્રદેશબધ કહેવાય છે

(૧) પ્રથમ સ્તરપદ દ્વારમા ભૂયસ્કારાદિ ચાર પદોની સત્તા એટલે કે કયા કર્મમાં કેટલા પદો સભાવે છે તેનું પ્રતિપાદન કર્યું છે ઓઘથી આઠેય કર્મોમા ચારેય પદો હોય છે

(૨) સ્વામિત્વદ્વાર-સાતકર્મોનો અવકતવ્યપ્રદેશબન્ધ ઉપશમ શ્રેણિથી નીચે ઉતરતો મનુષ્ય કરે છે તેમા છ કર્મોનો સૂક્ષ્મસપરાયના પ્રથમ સમયે અને મોહનીયનો અનિવૃત્તિ બાહરસપરાય પ્રથમ સમયે અવકતવ્યપ્રદેશબધ થાય છે અથવા કોઈ જીવ ઉપશાન્તમોહ ગુણુસ્થાને કાળ કરીને દેવગતિના પ્રથમ સમયથી સાત કર્મોનો બધ શરૂ કરે છે એટલે ભવના પ્રથમ સમયે વર્તમાન દેવ પણ અવકતવ્યપ્રદેશબધ કરે છે આયુષ્યનો અવકતવ્યપ્રદેશબધ ન્યારે આયુષ્ય કર્મનો બધ શરૂ થાય છે ત્યારે પ્રથમ સમયે થાય છે શેષ ભૂયસ્કારાદિ ત્રણ પ્રકારનો પ્રદેશબધ આઠેય કર્મોને આશ્રીને ચૌદ પ્રકારના જીવોમાથી કોઈ પણ જીવ કરે છે

(૩) કોટીદ્વાર-આઠેય કર્મોના ચારે પ્રકારના બધનો જઘન્યકાળ એકસમય, ઉત્કૃષ્ટકાળ ભૂયસ્કાર અને અલ્પતરનો અતર્મુહૂર્ત, અવકતવ્યબધનો એક સમય છે અવસ્થિતનો ઉત્કૃષ્ટકાળ સાતકર્મને આશ્રીને અગિયાર અથવા પંદર સમય અને આયુષ્યને આશ્રીને સાત સમય છે

(૪) અંતરદ્વાર-આઠ કર્મોના અવકતવ્ય પ્રદેશબન્ધનું જઘન્ય અતર અન્તર્મુહૂર્ત, શેષ ત્રણ પદોનું જઘન્ય અતર એકસમય છે અવસ્થિત પ્રદેશબધનું ઉત્કૃષ્ટ અન્તર શ્રેણિનો અસખ્યાતમો ભાગ છે આયુષ્યના શેષ ત્રણ પદોનું ઉત્કૃષ્ટ અન્તર સાધિક તેત્રીશ સાગરોપમ, તથા સાત કર્મોના ભૂયસ્કાર અને અલ્પતર પ્રદેશબધનું ઉત્કૃષ્ટ અન્તર અન્તર્મુહૂર્ત, અવકતવ્ય પ્રદેશબધનું ઉત્કૃષ્ટ અન્તર દેશોનાર્ધ પુદ્ગલપરાવર્ત પ્રમાણુ છે

(૫) ભગવિચય દ્વાર-સાત કર્મોને આશ્રીને અવકતવ્યપદ ભજનીય છે એટલે કે ક્યારેક થાય અને ક્યારેક ન પણ થાય સદા ય અવકતવ્યબધ થયા કરે એવો નિયમ નહિ શેષ ત્રણ પદો ધ્રુવ છે અર્થાત્ હમેશા એના બધક મળે છે આયુષ્ય કર્મને આશ્રીને સર્વ પદો નિયમા-અવશ્ય હોય છે ક્યારે પણ તે પદોનો અભાવ નથી હોતો પ્રત્યેક સમયે

કોઈને કોઈ જીવો ભૂયસ્કાર પ્રદેશબંધ કરતા જ હોય છે એ જ પ્રમાણે અલ્પતર વગેરે ત્રણ પદ વિશે પણ જાણવું.

(૬) ભાગદાર-આઠ કર્મોના ભૂયસ્કાર પ્રદેશબંધને કરનાર જીવો કઈક અધિક અડધા ભાગે તથા અલ્પતર પ્રદેશબંધને કરનારા જીવો કઈક ન્યૂન અડધા ભાગે, અવસ્થિતિ પ્રદેશ બંધને કરનારા જીવો અસખ્યાતમા ભાગ પ્રમાણ હોય છે અવક્રતવ્ય પ્રદેશ બંધક જીવો સાતકર્મોને આશ્રીને અનતમા ભાગ પ્રમાણ તથા આયુષ્યને આશ્રીને અસખ્યાતમા ભાગ-પ્રમાણ હોય છે

(૭) પરિભાણુદાર } આ ત્રણ દારોનું નિરૂપણ અનુક્રમે પ્રથમ અધિકારના પરિ-
 (૮) ક્ષેત્રદાર } ભ્રામ, ક્ષેત્ર અને સ્પર્શના દારની જેમ છે તેમા સાતકર્મને
 (૯) સ્પર્શનાદાર } આશ્રીને અવક્રતવ્યપદનું નિરૂપણ છ કર્મોના ઉત્કૃષ્ટપ્રદેશબંધક પ્રમાણે અને શેષ ત્રણ પદોનું નિરૂપણ સાતકર્મોના અનુકૃષ્ટપ્રદેશબંધક પ્રમાણે છે તથા આયુષ્યના ચારે પદોનું નિરૂપણ આયુષ્યના અનુકૃષ્ટ પ્રદેશબંધક માફક છે

(૧૦) કાળદાર - આયુષ્ય વિના સાતકર્મોના અવક્રતવ્યપદનો જઘન્યકાળ એકસમય અને ઉત્કૃષ્ટકાળ સખ્યાતા સમય છે સાત કર્મોના શેષ ત્રણ પદોનો તથા આયુષ્યના ચારે પદોનો કાળ સર્વાદ્વા છે.

(૧૧) અંતરદાર - સાતકર્મોના અવક્રતવ્યપદનું જઘન્ય અતર એકસમય અને ઉત્કૃષ્ટ અતર વર્ષપૃથક્ત્વ છે સાતકર્મોના શેષ ત્રણ પદોનું તથા આયુષ્યના ચારેય પદોનું અતર નથી કારણ કે કાળ સર્વાદ્વા છે

(૧૨) ભાવદાર - આઠેય કર્મોના ચારેય પદોનો બંધ ઔદયિક ભાવથી થાય છે

(૧૩) અલ્પબહુત્વ દાર - સાત કર્મોને આશ્રીને અવક્રતવ્યપ્રદેશબંધક જીવો થોડા તેનાથી અવસ્થિતપ્રદેશબંધક જીવો અનતશુભા, તેનાથી અલ્પતરપ્રદેશબંધક જીવો અસખ્યાતશુભા, તેનાથી ભૂયસ્કારપ્રદેશબંધક જીવો વિશેષાધિક હોય છે. આયુષ્યકર્મને આશ્રીને અવસ્થિતપ્રદેશબંધક જીવો થોડા, તેનાથી અવક્રતવ્યપ્રદેશબંધક જીવો અસખ્યા-શુભા, તેનાથી અલ્પતરપ્રદેશબંધક જીવો અમખ્યાશુભા, તેનાથી ભૂયસ્કાર પ્રદેશબંધક જીવો વિશેષાધિક હોય છે અહીં બીજો ભૂયસ્કાર અધિકાર પૂર્ણ થાય છે

ત્રીજો પદનિક્ષેપ અધિકાર

આ અધિકારમા સત્પદ, સ્વામિત્વ અને અલ્પબહુત્વ એ ત્રણ દારો છે આ ત્રણ દારોનું નિરૂપણ પ્રદેશબંધની જઘન્યવૃદ્ધિ ઉત્કૃષ્ટવૃદ્ધિ, જઘન્યહાનિ, ઉત્કૃષ્ટહાનિ, જઘન્ય અવસ્થાન અને ઉત્કૃષ્ટ અવસ્થાન એ છ પદોને આશ્રીને કરવામા આવેલ છે આ છ પદોનો અર્થ આ

પ્રમાણ છે- પૂર્વે આપણે વિચારી ગયા છીએ કે જેમ જેમ યોગ વધે છે તેમ તેમ અધિક કર્મદક્ષિણે બધાય છે એટલે કે પ્રદેશબંધની વૃદ્ધિ થાય છે યોગ કોઈ વખત અત્યંત અલ્પ વધે, ક્યારેક કંઈક વિશેષ વધે, ક્યારેક મધ્યમપ્રમાણમા વધે તો ક્યારેક અતિશય વધે છે આમ યોગવૃદ્ધિ અનેક પ્રકારે હોવાથી પ્રદેશબંધ વૃદ્ધિ પણ અનેક પ્રકારે થાય છે તેમા અલ્પમા અલ્પ પ્રદેશબંધવૃદ્ધિ કે જેનાથી અન્ય અલ્પ પ્રદેશબંધવૃદ્ધિ ન જ હોય તે જઘન્ય પ્રદેશબંધવૃદ્ધિ કહેવાય છે તથા વધારેમા વધારે પ્રદેશબંધની વૃદ્ધિ કે જેનાથી અન્ય અધિક પ્રદેશબંધવૃદ્ધિ ન હોય તે ઉત્કૃષ્ટ પ્રદેશબંધ વૃદ્ધિ કહેવાય છે યોગવૃદ્ધિની જેમ યોગહાનિ પણ અનેક પ્રકારે હોવાથી પ્રદેશબંધહાનિ પણ અનેક પ્રકારે થાય છે તેમા ઓછામા ઓછી પ્રદેશબંધની હાનિ કે જેનાથી અન્ય ઓછી પ્રદેશબંધની હાનિ ન થઈ શકે તે હાનિને જઘન્ય પ્રદેશબંધહાનિ કહેવામા આવે છે તથા વધારામા વધારે પ્રદેશબંધની હાનિ કે જેનાથી અન્ય અધિક પ્રદેશબંધહાનિ ન થઈ શકે તે હાનિને ઉત્કૃષ્ટ પ્રદેશબંધહાનિ કહેવામા આવે છે અવસ્થાન એટલે વિવક્ષિત સમયે અનંતર પૂર્વ સમયે જેટલા કર્મદક્ષિણેનો બધ થયો હોય તેટલા જ કર્મદક્ષિણેનો બધ તેમા જઘન્ય પ્રદેશબંધ વૃદ્ધિના કે જઘન્ય પ્રદેશબંધ હાનિના અનંતર સમયે થતા અવસ્થાનને જઘન્ય અવસ્થાન કહેવામા આવે છે તથા અવસ્થાનને યોગ્ય સંભવતી ઉત્કૃષ્ટ પ્રદેશબંધવૃદ્ધિના કે ઉત્કૃષ્ટ પ્રદેશબંધ હાનિના અનંતર સમયે થતા અવસ્થાનને ઉત્કૃષ્ટ અવસ્થાન કહેવામા આવે છે સત્પદ આદિ ત્રણ દ્વારોમા આ છ પદોનું નિરૂપણ ઓઘથી આ પ્રમાણે છે

(૧) સત્પદદ્વાર - આઠેય કર્મોમા જઘન્ય પ્રદેશબંધવૃદ્ધિ આદિ સર્વ પદો સંભવે છે

(૨) સ્વામિત્વદ્વાર - અનિવૃત્તિબાહર સપરાય ગુણસ્થાનના ચરમ સમયે ઉત્કૃષ્ટ યોગસ્થાનગમન પ્રાયોગ્ય જઘન્યયોગને પામેલો જીવ સૂક્ષ્મસપરાય ગુણસ્થાનના પ્રથમ સમયે ઉત્કૃષ્ટ યોગને પ્રાપ્ત કરીને મોહનીય અને આયુષ્ય વિના છ કર્મોની ઉત્કૃષ્ટ પ્રદેશબંધ વૃદ્ધિ કરે છે છ કર્મોને બાધતો ઉત્કૃષ્ટ યોગવાન જીવ કાળ કરીને દેવલોકમા ઉત્પન્ન થઈને સ્વપ્રાયોગ્ય જઘન્ય યોગ પ્રાપ્ત થાય તો ભવના પ્રથમ સમયે મોહનીય અને આયુષ્ય વિના છ કર્મોની ઉત્કૃષ્ટ પ્રદેશબંધ હાનિ કરે છે ઉપશમ શ્રેણિથી ઉતરતો જીવ સૂક્ષ્મસપરાય-ગુણસ્થાનના ચરમ સમયે ઉત્કૃષ્ટ યોગ પ્રાપ્ત કરીને અનિવૃત્તિ બાહરસપરાય ગુણસ્થાનના પ્રથમ સમયે ઉત્કૃષ્ટ અવસ્થાનને પ્રાયોગ્ય જઘન્ય યોગને પામીને અનિવૃત્તિ બાહરસપરાય ગુણસ્થાનના બીજા સમયે મોહનીય અને આયુષ્ય વિના છ કર્મોના અવસ્થાનને કરે છે તત્પ્રાયોગ્ય જઘન્ય યોગને પામેલ તથા આકંઠેને બાધતો જીવ અનંતર સમયે ઉત્કૃષ્ટ યોગને પામીને સાતકર્મોના બંધ કરે તો મોહનીય કર્મની ઉત્કૃષ્ટ પ્રદેશબંધ વૃદ્ધિ કરે છે ઉત્કૃષ્ટ યોગમા વર્તમાન અને સાત કર્મોને બાધતો જીવ મૃત્યુ પામી અપર્યાપ્ત સૂક્ષ્મ નિગોદપણે ઉત્પન્ન થઈને સ્વપ્રાયોગ્ય જઘન્ય યોગને પામે તો મોહનીયની ઉત્કૃષ્ટ પ્રદેશબંધ હાનિ કરે છે સાત કર્મોને બાધતો તથા ઉત્કૃષ્ટ યોગમા વર્તમાન જીવ અનંતર સમયે આઠ કર્મોના

બંધ કરે અને ઉત્કૃષ્ટ અવસ્થાન પ્રાપ્તિય જઘન્ય યોગને પામે તો આયુષ્ય બધના ખીલ સમયે મોહનીય કર્મનું ઉત્કૃષ્ટાવસ્થાન કરે છે ઉત્કૃષ્ટ યોગમાથી તત્પ્રાપ્તિય જઘન્યયોગને પામેલ જીવ આયુષ્યની ઉત્કૃષ્ટ પ્રદેશ બન્ધહાનિને અને જઘન્ય યોગમાથી તત્પ્રાપ્તિય ઉત્કૃષ્ટ યોગને પામેલો જીવ આયુષ્યની ઉત્કૃષ્ટ પ્રદેશ બન્ધ વૃદ્ધિને કરે છે જે જીવ આયુષ્યની ઉત્કૃષ્ટ પ્રદેશ બન્ધહાનિ કરે છે તે જીવ હાનિના અનંતર સમયે આયુષ્યનું ઉત્કૃષ્ટ પ્રદેશબન્ધાવસ્થાન કરે છે.

નીચેના યોગસ્થાનથી અસખ્યાતભાગવૃદ્ધ અનંતર ઉપરના યોગસ્થાને ગયેલો કોઈ પણ જીવ આઠ કર્મોની પ્રદેશબન્ધની જઘન્યવૃદ્ધિ કરે છે ઉપરના યોગસ્થાનથી (અસખ્યાતભાગહીન) અનંતર યોગસ્થાને ગયેલો કોઈ પણ જીવ આઠ કર્મોના પ્રદેશબન્ધની જઘન્યહાનિ કરે છે જઘન્યવૃદ્ધિના કે જઘન્યહાનિના અનંતર સમયે કોઈપણ જીવ જઘન્ય અવસ્થાન કરે છે.

(૩) અદ્યપબહુત્વદ્વારે—સાત કર્મોની ઉત્કૃષ્ટવૃદ્ધિ થોડી, અર્થાત્ ઉત્કૃષ્ટવૃદ્ધિ સમયે વૃદ્ધિગત દલિલો થોડા છે. આગળ પણ આ પ્રમાણે જાણવું તેનાથી ઉત્કૃષ્ટ અવસ્થાન વિશેષ અધિક, તેનાથી ઉત્કૃષ્ટહાનિ વિશેષાધિક હોય છે. આયુષ્યકર્મમા ઉત્કૃષ્ટવૃદ્ધિ થોડી, તેનાથી ઉત્કૃષ્ટહાનિ અને ઉત્કૃષ્ટ અવસ્થાન વિશેષાધિક, પરસ્પર બને તુલ્ય થાય છે આઠેય કર્મોમા જઘન્યવૃદ્ધિ જઘન્યહાનિ અને જઘન્ય અવસ્થાન એ ત્રણે તુલ્ય છે અહિ ત્રીજા અધિકારની સમાપ્તિ થાય છે.

ચોથો વૃદ્ધિબંધ અધિકાર

ભૂયસ્કાર અધિકારમા જે તેર દ્વારો જાણવેલા છે તે જ તેર દ્વારો આ અધિકારમા છે. ભૂયસ્કાર અધિકારમા તે દ્વારોમાં ભૂયસ્કાર વગેરે ચાર પદોને અવલખીને પ્રાતિપાદન કરવામા આવેલ છે ન્યારે આ અધિકારમા તે દ્વારોમા અસખ્યાતભાગવૃદ્ધિ આદિ દશ પદોને આશ્રીને નિરૂપણ કરવામા આવ્યું છે. તે દશ પદો આ પ્રમાણે છે—અસખ્યાતભાગવૃદ્ધિ, સખ્યાતભાગવૃદ્ધિ, સખ્યાતશુભવૃદ્ધિ, અસખ્યાતશુભવૃદ્ધિ એમ ચાર વૃદ્ધિના પદો, અસખ્યાતભાગહાનિ, સખ્યાતભાગહાનિ, સખ્યાતશુભહાનિ, અસખ્યાતશુભહાનિ એમ ચાર હાનિના પદો, અવસ્થિતપદ અને અવક્રતવ્યપદ. કોઈ એક સમયે જો પૂર્વસમયની અપેક્ષાએ અસખ્યાતભાગ અધિક કર્મદલિલો બધાય તો પ્રદેશબન્ધની અસખ્યાતભાગવૃદ્ધિ થાય છે. એ જ પ્રમાણે સખ્યાતભાગવૃદ્ધિ આદિ વિશે પણ જાણવું. તથા કોઈ એક સમયે પૂર્વ સમયની અપેક્ષાએ અસખ્યાતભાગહીન કર્મદલિલો બધાય તો પ્રદેશબન્ધની અસખ્યાતભાગહાનિ થાય છે એ જ પ્રમાણે સખ્યાતભાગહાનિ આદિ વિશે પણ જાણવું અવસ્થિત અને અવક્રતવ્યપદનો અર્થ પૂર્વે ભૂયસ્કાર અધિકારમા જે કહેલ છે તે જ અર્થ અહીં છે

પ્રદેશબંધની વૃદ્ધિ કે હાનિ મુખ્યતઃ યોગથી થાય છે. 'પૂર્વે' સ્થાન દ્વારમાં જણાવ્યું છે કે યોગની વૃદ્ધિ અને હાનિ એ બંને અસંખ્યાતભાગ વગેરે ચાર પ્રકારે થાય છે. આથી યોગની જેવી વૃદ્ધિ કે હાનિ થાય છે તેવી વૃદ્ધિ કે હાનિ પ્રદેશબંધની પણ થાય છે જ્યારે યોગની અસંખ્યાતભાગવૃદ્ધિ થાય છે ત્યારે પ્રદેશબંધની પણ અસંખ્યાતભાગવૃદ્ધિ થાય છે તે જ પ્રમાણે સંખ્યાતભાગવૃદ્ધિ આદિ વિશે પણ સમજવું પ્રથમ સત્પદ દ્વારમાં આ દશ પદોની સત્તા એટલે કે કયા કર્મમાં કેટલા પદો સંભવે છે તેનું પ્રતિપાદન કરવામાં આવેલ છે એવાથી આઠેય કર્મોમાં દશેય પદો સંભવે છે

બાદ બીજા સ્વામિત્વદ્વારથી બારમા અંતરદ્વાર સુધીના અગિયાર દ્વારોનું નિરૂપણ ભૂયસ્કાર અધિકારના તે તે દ્વારો પ્રમાણે છે એમ જણાવવામાં આવેલ છે. તેમાં અવસ્થિત અને અવક્રતવ્ય એ બે પદોનું નિરૂપણ ભૂયસ્કારના અવસ્થિત અને અવક્રતવ્યપદોના નિરૂપણની જેમ છે. અસંખ્યગુણવૃદ્ધિ અને અસંખ્યગુણહાનિ એ બે પદોનું નિરૂપણ અનુક્રમે ભૂયસ્કાર અને અદ્વપતર પદની જેમ છે. તથા શેષ ત્રણ વૃદ્ધિ અને ત્રણ હાનિ એ છ પદોનું નિરૂપણ અવસ્થિતપદની જેમ છે ત્યારબાદ ત્રીજા, ચોથા અને દશમા દ્વારમાં અમુક પદોમાં અપવાદ બતાવવામાં આવેલ છે તેરમા અદ્વપબહુત્વ દ્વારમાં અવક્રતવ્ય પ્રદેશબંધક વગેરે જીવોનું અદ્વપબહુત્વ બતાવવામાં આવ્યું છે અહીં મૂળ ગ્રંથ સમાપ્ત થાય છે.

આ વિષય પરિચયમાં એવા પ્રરૂપણા કરી છે પણ વૃત્તિગ્રંથમાં તે સર્વંત્ર એવાથી અને વિશેષથી એટલે કે માર્ગણાઓમાં પણ હેતુપુસ્કર અને વિસ્તારથી પ્રરૂપણા કરી છે. તથા પ્રથમ અધિકારમાં પ્રત્યેક દ્વારના અ તે પદાર્થનો સંગ્રહ કરતા ચંત્રો પણ બતાવવામાં આવ્યાં છે માટે વિશેષ જિજ્ઞાસુઓએ સંપૂર્ણ વૃત્તિગ્રંથનું અવલોકન કરવું.

विषयानुक्रमणिका

विषयः	पृष्ठाङ्कः	विषयः	पृष्ठाङ्कः
टीकाकारमङ्गलवचनानि	१-३	जिनशास्त्रे विनयप्राधान्यवर्णनम्	८
भूमिका	३-५	मङ्गलवादः	९-१०
मूलग्रन्थप्रारम्भः	५	श्रीमदन्तरिक्षपाश्वर्यप्रभोरन्तरिक्ष-	
जिनेश्वराणां चतुस्त्रिंशदतिशयाः	६	स्थितिप्रबन्ध	११
निरूपणोऽपि भगवान् कथमनुमीयते		अधिकारप्रतिपादनम्	१२
इत्याशङ्का तत्परिहारश्च	७		

प्रथमाधिकारः

प्रथमाधिकारद्वाराणां निर्देशः	१४	समयप्ररूपणा	३५
सप्ततिशतमार्गणाः	१७	अष्टसामयिकादियोगस्थानानामल्पबहुत्वम्	३६
(१) दलविभाजनद्वारम्		जीवस्थानेषु योगविषयकमल्पबहुत्वम्	३७
जीवः कथन्मूर्तं पुद्गलद्रव्यं कैः		द्वितीयाया विस्तरतो योगस्थानप्ररूपणायाः	
कारणकूटैर्बभूवतीति प्रतिपादनम्	१८	प्रारम्भ , तस्या द्वैविध्यम् , प्रथमप्ररूपणायाः	
बन्धयोग्यपुद्गलद्रव्यस्य वर्णादीनां		त्रिप्ररूपणानां नामनिर्देश , सत्पदप्ररूपणा	४०
बन्धप्रमाणस्य च प्रतिपादनम्	१९	सत्पदप्ररूपणा	४१
बद्धदलिकस्य प्रतिमूलप्रकृतौ विभागः	२०	प्रमाणप्ररूपणा	४२
(२) स्थानद्वारम्		अल्पबहुत्वप्ररूपणा	४५
स्थानप्ररूपणाया द्वैविध्यम् ,		द्वितीयप्ररूपणाया अष्टप्ररूपणानां नामनिर्देशः ,	
तत्र योगस्थानप्ररूपणाया अपि द्वैविध्यम् ,		अविभागप्ररूपणा, वर्गणाप्ररूपणा	६१
प्रथमाया कर्मप्रकृत्युद्धतरूपाया योगस्थानप्ररूपणाया		वर्गणाप्ररूपणायां षड्द्वाराणां नामनिर्देश , सत्पद-	
प्रारम्भ , वीर्यभेदाः	२३	प्रमाणद्वारनिरूपणम्	६२
वीर्यस्य ग्रहणपरिणामालम्बनरूप सञ्जात्रिकम्	२५	श्रेणिद्वारेऽनन्तरोपनिधा	६३
वीर्यस्य जीवप्रदेशेषु तारतम्येनावस्थाने हेतुः	२५	श्रेणिद्वारे परम्परोपनिधा, द्वियुगहानिस्थानानां	
अभिभागादिदशप्ररूपणानां निर्देश	२७	तदन्तरालस्थानानां चाल्पबहुत्वम् , अपहारद्वारम्	६४
अविभागप्ररूपणा	२७	भागाल्पबहुत्वद्वारे	७०
वर्गणाप्ररूपणा	२८	स्पर्धकान्तरद्वारे	७५
स्पर्धकप्ररूपणाऽन्तरप्ररूपणा च	२९	स्थानद्वारस्य द्वैविध्यम् , तत्र द्वारनामनिर्देशः ,	
स्थानप्ररूपणा	३०	प्रथम स्पर्धक्याश्रितप्ररूपणाया	
अनन्तरोपनिधाप्ररूपणा	३२	प्रारम्भ , तत्र सत्पदप्रमाणद्वारे	७७
परपरोपनिधाप्ररूपणा	३३	श्रेणिद्वारे स्पर्धकमाश्रित्यानन्तरोपनिधा	८०
वृद्धिप्ररूपणा	३४	„स्पर्धकमाश्रित्य परपरोपनिधा	८१
		„ अल्पबहुत्वद्वारम्	८२
		अपहारद्वारम्	८७

विषय	पृष्ठाङ्कः
भागद्वारम्, अल्पबहुत्वद्वारम्	८९
वृद्धिप्ररूपणा	१०७
समयप्ररूपणा	११३
अल्पबहुत्वप्ररूपणा	११४
जीवाश्रिताया द्वितीयप्ररूपणाया प्रारम्भः,	
सत्यदप्रमाणद्वारे	११६
श्रेणिद्वारे अनन्तरोपनिधा	११६
„ परपरोपनिधा	१२९
„ अल्पबहुत्वद्वारम्	१३१
अपहारद्वारम्	१३१
भागाल्पबहुत्वद्वारे	१४१
प्रदेशबन्धस्थानप्ररूपणा	१४६

(३) स्वामित्वद्वारम्

ओघतोऽष्टकर्मणामुत्कृष्टप्रदेशबन्धस्वामी	१५७
आदेशतः सप्तकर्मोत्कृष्ट „	१५८
„ आयुरुत्कृष्ट „	१६३
ओघत सप्तकर्मजघन्य „	१६७
„ आयुर्जघन्य „	१६८
आदेशतः सप्तकर्मजघन्य „	१६९
„ आयुर्जघन्य „	१७६
स्वामित्वप्रदर्शकयन्त्रकाणि	१८०

(४) साद्यादिद्वारम्

ओघतोऽष्टकर्मोत्कृष्टप्रदेशबन्धादीनामेकजीवमा-	
श्रित्य साद्यादिभङ्गाः	१८७
आदेशतोऽष्टकर्मोत्कृष्टप्रदेश	१८८
साद्यादिभङ्गप्रदर्शक यन्त्रकम्	१८९

(५) कालद्वारम्

ओघत सप्तकर्मोत्कृष्टेतरप्रदेशबन्धकाल	१९०
„ आयुरुत्कृष्टेतर „	१९२
आदेशत „ „	१९२
„ सप्तकर्मोत्कृष्टेतर „	१९३
ओघत अष्टकर्मजघन्येतर „	१९६
आदेशत सप्तकर्मजघन्य „	१९८
„ सप्तकर्माजघन्य „	१९९
„ आयुर्जघन्येतर „	२०४

विषयः

विषयः	पृष्ठाङ्क
कालप्रदर्शकयन्त्रकाणि	२०६
(६) अन्तरद्वारम्	
ओघतोऽष्टकर्मोत्कृष्टप्रदेशबन्धान्तरम्	२१०
„ कर्मानुत्कृष्ट „	२११
आदेशतः सप्तकर्मोत्कृष्ट „	२१२
„ सप्तकर्मानुत्कृष्ट „	२१५
„ आयुरुत्कृष्ट „	२१९
„ आयुरनुत्कृष्ट „	२२३
ओघतोऽष्टकर्मजघन्येतर „	२३०
आदेशत सप्तकर्मजघन्य „	२३३
„ सप्तकर्मजघन्यः „	२३८
„ आयुर्जघन्य „	२४३
„ आयुरजघन्य „	२४७
अन्तरप्रदर्शकयन्त्रकाणि	२५२
(७) संनिकर्षद्वारम्	
ओघतः षट्कर्मोत्कृष्टप्रदेशबन्धसन्निकर्ष	२६०
„ मोहस्योत्कृष्ट „	२६१
ओघादेशान्यामायुरुत्कृष्ट „	२६२
आदेशत सप्तकर्मोत्कृष्ट „	२६२
ओघतोऽष्टकर्मजघन्य „	२६४
आदेशतोऽष्टकर्म „ „	२६५
सन्निकर्षप्रदर्शकयन्त्रके	२६६
(८) भङ्गविचयद्वारम्	
भङ्गानां सख्या स्वरूपं च	२६९
ओघतोऽष्टकर्मोत्कृष्टेतरप्रदेशबन्धभङ्गा	२७४
आदेशतः सप्तकर्मोत्कृष्टेतर „	२७६
„ आयुरुत्कृष्टेतर „	२७८
ओघतोऽष्टकर्मजघन्येतर „	२८१
आदेशत सप्तकर्मजघन्येतर „	२८१
„ आयुर्जघन्येतर „	२८४
(९) भागद्वारम्	
ओघतोऽष्टकर्मोत्कृष्टेतरप्रदेशबन्धकभागा	२८८
आदेशतः सप्तकर्मोत्कृष्ट „	२९०
„ सप्तकर्मानुत्कृष्ट „	२९२
„ आयुरुत्कृष्ट „	२९३

विषयः	पृष्ठाङ्कः
आदेशत आयुर्नुत्कृष्ट	२९५
ओघतोऽष्टकर्मजघन्येतर	२९५
आदेशतः सप्तकर्मजघन्येतर	२९६
„ आयुर्जघन्य	२९७
„ आयुरजघन्य	२९८
भागप्रदर्शकयन्त्रकम्	२९९

(१०) परिमाणद्वारम्

ओघतोऽष्टकर्मोत्कृष्टेतरप्रदेशबन्धकपरिमाणम्	३००
आदेशत सप्तकर्मोत्कृष्ट	३०१
„ सप्तकर्मानुत्कृष्ट	३०५
„ आयुरुत्कृष्ट	३०७
„ आयुर्नुत्कृष्ट	३१०
ओघादेशाभ्यामष्टकर्मजघन्येतर	३११
परिमाणप्रदर्शकयन्त्रकाणि	३१४

(११) क्षेत्रद्वारम्

ओघतोऽष्टकर्मोत्कृष्टेतरप्रदेशबन्धकक्षेत्रम्	३१६
आदेशत. सप्तकर्मोत्कृष्ट	३१७
„ सप्तकर्मानुत्कृष्ट	३१९
„ आयुरुत्कृष्ट	३२१
„ आयुर्नुत्कृष्ट	३२४
ओघादेशाभ्यामष्टकर्मजघन्येतर	३२५
क्षेत्रप्रदर्शकयन्त्रकाणि	३२८

(१२) स्पर्शनाद्वारम्

ओघतो मोहायुरुत्कृष्टप्रदेशबन्धकस्पर्शना	३३०
„ षट्कर्मोत्कृष्ट	३३३
„ अष्टकर्मानुत्कृष्ट	३३१
आदेशत सप्तकर्मोत्कृष्ट	३३५
„ सप्तकर्मानुत्कृष्ट	३४२
„ आयुरुत्कृष्ट	३४३
„ आयुर्नुत्कृष्ट	३४६
ओघतोऽष्टकर्मजघन्येतर	३४८

विषयः	पृष्ठाङ्कः
आदेशत. सप्तकर्मजघन्य	३५१
„ सप्तकर्माजघन्य	३५१
„ आयुर्जघन्याजघन्य	३५१
स्पर्शनाप्रदर्शकयन्त्रके	३५४

(१३) कालद्वारम्

ओघतोऽष्टकर्मोत्कृष्टप्रदेशबन्धकालः	३५८
„ कर्मानुत्कृष्ट	३५९
आदेशतः सप्तकर्मोत्कृष्ट	३६०
„ सप्तकर्मानुत्कृष्ट	३६२
„ आयुरुत्कृष्ट	३६४
„ आयुर्नुत्कृष्ट	३६६
ओघतोऽष्टकर्मजघन्याजघन्य	३६८
आदेशतः सप्तकर्मजघन्य	३७६
„ सप्तकर्माजघन्य	३७०
„ आयुर्जघन्याजघन्य	३७२
कालप्रदर्शकयन्त्रकम्	३७४

(१४) अन्तरद्वारम्

ओघतोऽष्टकर्मोत्कृष्टेतरप्रदेशबन्धकान्तरम्	३७५
आदेशत. सप्तकर्मोत्कृष्ट	३७५
आदेशतः सप्तकर्मानुत्कृष्ट	३७६
„ आयुरुत्कृष्टेतर	३७८
ओघत आयुर्जघन्येतर	३७९
आदेशतः आयुर्जघन्य	३७९
„ आयुरजघन्य	३८०

(१५) भावद्वारम्

ओघादेशाभ्यामष्टकर्मचतुर्बिधबन्धे भाव.	३९८
---------------------------------------	-----

(१६) अल्पबहुत्वद्वारम्

बद्धदलिकमाभित्याल्पबहुत्वम्	३८२
बन्धकजीवानाभित्याल्पबहुत्वम्	३८८
अल्पबहुत्वप्रदर्शकयन्त्रकाणि	४०६
अनेकजीवाभितान्तरप्रदर्शकयन्त्रकम्	४०९

भूयस्काराधिकारः

विषय.	पृष्ठाङ्क	विषयः	पृष्ठाङ्कः
द्वारनामनिर्देश	४१२	भागद्वारम्	४४८
सत्पदद्वारम्	४१२	परिमाणक्षेत्रस्पर्शनाद्वाराणि	४५४
स्वामित्वद्वारम्	४१८	कालद्वारम्	४६१
कालद्वारम्	४२०	अन्तरद्वारम्	४६८
अन्तरद्वारम्	४२६	भावद्वारम्	४७२
भङ्गविषयद्वारम्	४४०	अल्पबहुत्वद्वारम्	४७३

पदनिक्षेपाधिकारः

द्वारनामप्रतिपादनम्	४७९	स्वामित्वद्वारम्	४८१
सत्पदद्वारम्	४८०	अल्पबहुत्वद्वारम्	४९८

वृद्धिबन्धाधिकारः

द्वारनामनिर्देशः	५०५	परिमाणद्वारम्	५१८
सत्पदद्वारम्	५०५	क्षेत्रद्वारम्	५१९
स्वामित्वादिद्वाराणामतिदेश	५०९	स्पर्शनाद्वारम्	५२०
स्वामित्वद्वारम्	५१३	कालद्वारम्	५२१
कालद्वारम्	५१३	अन्तरद्वारम्	५२३
अन्तरद्वारम्	५१४	भावद्वारम्	५२४
भङ्गविषयद्वारम्	५१६	अल्पबहुत्वद्वारम्	५२५
भागद्वारम्	५१७		



गच्छाधिपति 'सिद्धांतमहोदधि' आचार्य भगवंत श्रीमद् विजयप्रेमसूरीश्वरजी म. सा. नी जीवन ज्योत

[कर्मसाहित्यना आ 'पञ्चसबंधो' (प्रदेश बंध) नामना चोथा ग्रंथनु' संपूर्ण प्रेसमेटर कर्म साहित्य सर्जनना प्रेरक परमपूज्य स्वर्गत परम गुरुदेवश्री आचार्य भगवंत श्रीमद् विजय प्रेमसूरीश्वरजी महाराजां अलोकन अने संशोधन करेल. लगभग तैयार थयेल आ चोथा ग्रंथने तेओश्री निहाळे ते पहेलां ज क्रूर काले तेओश्रीना संयसपूत आत्माने आपणी वचंथी उपाडी लीधो. तेथी तेओश्रीना भव्य जीवननो अक्षर देह अहिं संक्षेपमां अंकित करीए छीए.]

प पू आचार्यदेव श्री विजयप्रेमसूरीश्वरजी महाराजा अटले गुणोनी मूर्ति, शासनना स्तम्भ, तेमना आचारमां गुण, तेमना विचारमा गुण अने तेमनी वाणीमा य गुण ! जे गुणोना फुलवाडीमाथी जेटला फुल-गुणो चू टवा होय तेटला चू टी लो... .

८५ वर्षना जीवनमा ६८ वर्षनु साधुजीवन ! ब्यारे तेओ 'प्रेमचद' माथी 'प्रेमविजय' बन्था त्यारथी माडी तेओश्रीअे आंतरिक गुणसमृद्धिने ज वधारवानो निश्चय कर्यो अने प्रतिदिन, प्रतिवर्ष पोताना जे निश्चयने सफल बनावना बनावता तेओश्री गुणोना करोडपति बनी गया । छता तेओश्री तो अेमज बोळता 'मारामा अेओ कोई विशेष गुण नथी ' ब्यारे ब्यारे तेओश्रीनी शीतलछायामां बेसी तेओने सांभलीअे त्यारे बीजाना गुणो सामळना मले ब्यारे य पण तेओना मुखे तेओश्रीना गुणोनी प्रशस्ता सामळना न मले । आ ज तो तेओश्रीनी गुणसमृद्धि ह्ती । नानामां नाना साधुना गुण तेमना ख्यालमां होय. बीजा जेने नगण्य समजे तेनी पण विशेषता तेओश्रीना चित्तमा वसेली होय आ हतो तेओश्रीनो गुणवैभव ।

स्वाध्यायमग्नता-समप्र साधुजीवननो प्राण छे स्वाध्याय. पूज्यश्रीअे आ प्राण नु जतन दसे प्राणोने लगावीने कर्मु ह्नु, अेना परिपारुहरे तेओश्रीअे कर्मसाहित्यनु मर्मग्राही पांडित्य प्राप्त कर्मु, ५५ आगम-ग्रन्थोनु परिशीलन कर्मु, तेमाय छेदग्रन्थोना रहस्यो तो तेओअे आत्मसात् करी लीघां आ बधानो विनययोग तेओश्रीअे पोताना सुपात्र शिष्योमा कर्मु ताजेतरमां तेओश्रीनी निभामा आठ मुनिवरो विपुल कर्मसाहित्यनु सस्कन-प्राकन भावामा सर्जन करी रखा छे लाखो श्लोक प्रमाण साहित्य लखाइ गर्मु छे, अने छपाई रखा छे पूज्यश्री आ वधा कर्मांमा सतत रस लई सुयोग्य मार्गदर्शन पण आपी रखा हता

त्यागप्रियता-तेओश्रीअे पोताना जीवनमां अपूर्व त्याग करीने आहारसहा पर विजय मेळव्यो हतो. साधुजीवनमा तेओश्रीअे ५० वर्ष जेटला दीर्घकालथी फळ, मेवा, मीठाई बगेरेनो त्याग कर्मु हतो. ब्यारेक तो महिनाना महिनाओ सुधी मात्र जे ज चीज पर चळाव्यु ह्नु. तेज रीते उपधि पण तेओश्री अणी ज अल्प राखता पोताना अधिकारनु अंके य पुस्तक के पेन न मले जीवनना विविध क्षेत्रेतेओश्री त्यागनी भाव-नाने मूर्तिमत बनावी शक्या हता

उग्रसयमपालन-सादी अने निर्दोष गोचरी, समिति गुप्तिनो जागतो उपयोग, महाव्रतोना जवनमा पूर्ण साधवानी तेमाय चतुर्थ महाव्रतनु अणिशुद्ध पालन अने ते माटे 'नववाडो' ना रक्षण नी खूब खूब जागृति धर्मभ्याननी निरन्तर लगन वैशकथादि विकथाओथी विरक्ति आ बधी वातोथी पूज्यश्रीनु जीवन जीवत सयमनु दर्शन करावतु ह्नु

प्राधितो प्रत्येना कर्तव्यपालनमां सदैव जागरूकता-तेओश्रीअे पोताना भयमजीवन दरमियान सेकळो आत्माओने चारित्री बनाव्या, जेना परिणामे आज श्री जैनसचमा तेओश्रीनो समुदाय सर्वाधिकसख्यामा

मोक्ष छे आनाथी विशेष चढियाती वात तो भे छे के तेभो कोई जीवने चारित्री बनाववामात्रमां इति कर्त-
व्यता न्होती समजता, परतु ते आत्माना संयमविकासमा पण पूर्ण लक्ष आपता

आश्रितो प्रत्ये तेभोश्रीमा चार मुख्य गुणो तरबरी आवता (१) गभीरता, (२) उदारता, (३) प्रेमालता अने
(४) सहिष्णुता, आ गुणोना अपूर्व प्रभाव पण पढ्यो हतो जेमके मुनिगण तेभोश्रीना पुनित सान्निध्यने बळगी
रह्यो. आ चार गुणोना बलथी तेभोश्रीभे अनेक मुनिभोने अच्छा ज्ञानी बनाव्या, केई मुनिभोने मोटा
तपस्वी बनाव्या केई मुनिभोने उच्च कक्षाना व्याख्याता बनाव्या, अने केई मुनिभोने सघमां मोभादार बनाव्या.

सदैव तपश्चर्या -६०-६५ वर्षो सुधी निरंतर भेकासणानो तप तेमा पण उणोदरी अने रसत्याग तो
खरा ज । द्रव्यसक्षेप अने कायक्लेश पण साथे ज, उनालो होय के शियालो मध्याह्न वेलाभे बहार स्थंडिल
जवानु ते जवानु । उनालामा पण इस दस अने पदर-पदर माइलोतो विहार करवानो ते करवानो ज ।

शासन रक्षा -ज्यारे ज्यारे भगवत श्री जिनेश्वरदेवना शासन पर आंतरबाह्य आक्रमणो आवता त्यारे तेभोश्री
बीजा बधा ज कार्यो गौण करी नाखता अने भे आक्रमणोना प्रतिकार करवामा ज पोतानी अने पोताना आश्रि-
तोनी तमाम शक्तिभोने विनियोग करी देता, दा-त -ज्यारे सुबह राख्यनी विधानसभामा 'शालदीक्षा प्रतिबधक'
बीज आव्यु त्यारे ते बीज पास न थई जाय ते माटे तेभोश्रीभे अथाग परिश्रम उठाव्यो हतो. भेवी रीते द्रुस्ट
भेकटना प्रसंगे देवद्रव्यादिनी रक्षानी बाबतमा, भिक्षा-बीज बखते . तेभोश्री पोतानाथी शक्य प्रतिकार कर्या
विना रक्षा न हता वृद्धावस्थामां पण भेक गुवानने शरमावे तेदछु काम करीने तेभोश्री श्रीजिनशासन प्रत्येनुं
श्रृण फेडवा पुरुषार्थ कर्ये ज जता हता

वेदनामा अपूर्व धैर्य -पूज्यश्रीने वर्षोथी 'फरता वा' नो दु खावो रह्यो. क्यारेक तो भे दु.खावो माझा
मूकी दे, छता पूज्यश्रीना मुखे न कोई फरियाद के हाय बोय । भे तो भे पढखे दुःखावो थतो होय ते पढखु
दबावीने श्री अरिहत परमात्माना जापमा लीन होय । तेमाय छेल्छा छ सात वर्ष थी तो दर वर्षे कोईने
कोई दर्दनेो सखत हुमलो आवे, पण अपूर्व धैर्ये अने अदसुत सहन शक्ति तो भेमना ज वातवातमां दवानु
नाम ले भे पूज्यश्री नही । ज्या सुधी चाले त्यां सुधी तेभोश्री दवाने अडकता ज नही. मुनिभोना अत्यापह
थी क्यारेक लेवी पडे तो ज्यां रोग हलको पढ्यो के दवाने अमराई पर चढावी दे । दर्द हलनुं पढतां तुरत
ज कमसाहित्यना सूक्ष्म पदार्थोना चितनमां डुबकी मारी दे । समुदाय-सघ-शासननी चिंतामा लागी जाय ।

महान ग्लान सेवा -स्वसमुदायमां के परसमुदायमां ज्यां पूज्यश्रीने खबर पढी के 'साधु ग्लान' छे.
तरत ज दोढी जाय. ग्लान साधुनी पासे बेसे, जाणे सगी मा बेठी, सास्वन आपे, आराधनानु लक्ष आपे,
सेवामां साधुभो आपे, पोते धारधार आव-जा कर्या करे.

पूज्यश्री रात्रे तिद्धा पण मात्र बे-त्रण कलाक ले बाकी सपूर्ण रात्रिभे तेभो भला अने तेभोश्रीनुं स्वा-
ध्याय-ध्यान मल्लु ।

धार्मिक कार्यो शासननी प्रभावना -पूज्यसूरिभगवते गुजरात, सौराष्ट्र, महाराष्ट्र, खानदेश, राजस्थान
बगैरे प्रदेशोमा हजारो माइलोना विहार करीने लाखो मनुष्योमां धर्मजागृति प्रसरावी, सेंकडो जीवोने सयमी
बनाव्या, अने ऋजिनमदिरना निर्माण कराव्यां पूज्यश्रीनी निश्रामा अनेक प्रतिष्ठाभो अजन-शलाकाभोन भव्य
महोत्सवो वजवाया लाखो रुपियानां दानदेवायां श्री शत्रु जयगिरिराज आदि तीर्थोना सघ नीकल्या खास
करीने सुवई अमदावादमा तेमज राजस्थानमा तेभोश्रीना वरद हस्ते अनेक शासनप्रभावनाना कार्यो थया.

अहीं तो मात्र तेभोश्रीना गुणोने ज गावानो प्रयत्न कर्यो छे बाकी तेभोश्रीना जीवनमां भेवा अनेक
प्रसंगो पढेला छे के जेमा तेभोश्रीना भव्य व्यक्तित्वना दर्शन थई शके.

शासनना सघना अध्येय, अढीसो साधुभोना परमगुरु, तप-त्याग-सयममूर्ति ज्ञानगरिष्ठ पूजनीय
आचार्ये भगवतना भे सद्गत आत्माने कोटि कोटि वदन !

जैनसंघना ज्योतिर्धरनो समाधिपूर्ण स्वर्गवास

सधकौशल्याधार, वात्सल्यवारिधि, सिद्धांतमहोदधि, कर्मशास्त्रविशारद, ३०० मुनिभोना नेता, जैनशासनना ज्योतिर्धर, शासनशिरताज गच्छाधिपति, ५० पू० आचार्य भगवत श्रीमद् विजय प्रेमसूरीदेवरजी महाराजा सवत् २०२४ ना वैशाख वद ११ ने बुधवारै रात्रे १०-४० मिनिटे प. पू० आचार्यदेव श्रीमद् विजय रामचन्द्रसूरीदेवरजी महाराज आदि ७० मुनि भगवतो, तथा सधनी हाजरीमा साधुभगवतोना मुखे नवकार-मत्र, चत्वारि मंगल आदिनुं श्रवण करता करता तथा स्वय वीर वीरजु नाम जपता जपता, सहुने खमावीने कर्मविपाकनु चिंतन करता समाधिपूर्वक कालधर्म पाम्या

पू० सूरीश्वरजी जैनशासनमा आबालगोपाल प्रख्यात छे पूज्यश्रीनु जीवन रत्नत्रयीनी मन्त्र साधनायी ओतप्रोत हतु त्रणसो साधुभोना भे शिरताज हता. अनेक महात्माभोना तथा सधोना आश्रयभूत हता. सयम-बगीचाने खीलवनार भे कुशल माली हता. भे महापुरुषनी अतिम पळो केटली समाधिभय अने आराधनाभय हती तेनु दू क्रमां आलेखन करवानो आ प्रयास छे.

आ महापुरुषने छेला छ सात वर्षयी हार्टनी (हृदयनी) तकलीफ अवारनधार थती अने त्यारथी तेभो विहार करी शकता नहि भक्तशिष्यो पू० श्री ने शिविकामां उचकी विहार करावता गत जेठ सुद १० मे पू० श्री खमात पधार्या. दिवालीथी स्वास्थ्य बगडवा माड्यु पण वचने थोडु थोडु सारु थतु हतु, चैत्र वद ८-६ ना दिवसोमां आसनी तकलीफ खूब ज थवा माडी पण योग्य उपचारथी बेसी गई त्यार पछी पण अवारनधार आसनी तकलीफ उपडती अने उपचारथी बेसी जती.

जीवनना छेल्ला चार दिवस थी तेभो स्वस्थ हता वैशाख वद ११ ना दिवसे पण आखो दिवस स्वस्थता हती. ते दिवसे पण पधरावेळ श्री पादर्वनाथ भगवतना त्रण वार दर्शन कर्यां छेल्ला दिवसोमां तेभोश्री रोज त्रिकाळ दर्शनकरता हता. बपोरे मकानमा भेकवार शिष्योना हाथ पकडीने आटो मार्यो, मकानमा माकडनी विराधना बबी जबाना कारणे विराधनाना भयथी तेभो श्री मकान बदलवानो विचार करतां छेवटे साजे पोताना होळ मांथी बीजा होळमा तेभोश्रीनी पाट लाववामां आवी, ते वरुते पण तेभोश्री त्या चालता ज आल्या हता.

साजे प्रतिक्रमण स्वस्थता पूर्वक करी संथारा पोरिसि भणावी त्यार बाद भेरु मुनि पासे केटलांक त्तवनो साभल्या, त्यार पछी भेक बालके त्रण त्तवन समळाव्या ते पण दत्तचित्ते सांभल्यां. शही पण बीजा भेक मुनिभे झाहरीया मुनिवरनी सञ्जाथनी चौथी ढाळ "अणसण खामण" संभळावी ते पण दत्तचित्ते सांभली, त्यार पळो लगभग नव वागे सूरिमत्रनो पट गणवा माटे मूळव्यो इरियावही करी पण अदर मुञ्जवण थवा माडी भेटले पट गणवानो रहेवा दीधो, श्वासनी तकलीफ बधवा माडी, साथे रहेला मुनिवरो त्तवन-सञ्जाथदि समळाववा लाग्या, तैटलामा पूज्यश्री स्थडिळ जई आल्या, स्थडिळथी उठ्या पछी शरीरमा अस्व-स्थता, पीडा बधवा माडी साथे साथे अदरनी जागृति पण बधवा माडी, जाणे, तेभो श्री समजी गया के आ मारी छेल्ली अवस्था छे अने तेथी "वीर वीर" तु नाम जपवा लाग्या 'शुं थाय छे ? दुखात्रो थाय छे ?' वगैरे पूछता "भारा कर्मनो उदय छे मने सभळावो, हुं खमाडु छु " आम पोते जाते ज कहेवा लाग्या आडु-वाडु ५० पू० आचार्यदेव श्रीमद् रामचन्द्रसूरीदेवरजी महाराज आदि ७० मुनिभगवतो तथा आवकण उपस्थित हतो मुनिभो "चत्वारि मंगल एगो हूं नात्थ मे कोई धरिहतो मह देवो. खामेनि सब्ब जीवे वगैरे सधारा पोरिसिनी गाथाओ समळाववा लाग्या, पूज्यश्री खूब सावधानीथी सांभळता हता जागृत छे ? भेस पूछतां इशाराथी हा पाडी, आम, अडधो कलाक लगभग न्यथा चाली, पण खूब ज सावधानी अने समता हती तेभो श्री वेडा हता ते लगभग साबा दश वागे पाट उपर आडा ढळी पड्या. तेभोश्रीना पट्टालकार ५० पू० आचार्य-

देव श्रीमद् विजय रामचंद्रसूरीश्वरजी महाराजा आदिभे छेले कानमां जोरथी नवकार सभलाव्या अने आम नवकार मत्रने सांभळता सांभळता १०-४० मिनिटे तेभोश्रीनो आत्मा ६७।। वर्षना निर्मल चरित्रने पाळी जिन शासननी आराधना द्वारा स्व-परनो अपूर्व उपकार करी परलोकमा प्रयाण करी गयो.

मुनिभोभे आधार स्तभ गुमाव्यो, संघे एक काबेल सुकानी खोयो, शासननो शिरताज चाल्यो गयो, अध्यात्म-जगत नो तेजस्वी सूर्य आथमी गयो, सयमना बगीचाने खीलवी विकसित करनार माली अहृदय थयो

मुनिभोभे वज्रघात अनुभव्यो, साधु-साध्वीभो रढी रह्या, श्रावको रड्या, श्राविकाभो रढी सौ गमगीन बनी गया, समाचार फेलाता वातावरण शून्य बन्यु वद १२ नो प्रभाते लोको खभातमां उमटवी मांडया हजारो लोक्रे भेकत्र थया. खभातना जैन जैनेतर सर्वेभे कामकाज व्यवहार-व्यवसाय बध राखी अजली आपी बार वागे जैनशाळानो होल चिक्कार भरायो, अतिम सस्कारने लगती उछामणीभो शरु थई. हजारोना आकडा वधता चाल्या, रु ३१००१ नी उछामणी अग्निसस्कारनी थई. बीजी पण तेटली ज लगभग थई १ वागे निकलेली स्मशान यात्रा ४ वागे अग्निसस्कारना स्थले पद्दोची, अते, अग्निश्रे तेमना देहने भस्मीभूत कर्थो पण तेमनी सयम यात्रा तो अमर थई गई.

कोटिकोटि वंदन हो अे स्व-पर कल्याणना चिंतक, परमसंत, अध्यात्मयोगीने जैनशासन-ना सुकानी स्वर्गत सूरेश्वरजीने !



भारतीय-प्राच्य-तत्त्व-प्रकाशन समितिना ग्रन्थ प्रकाशनमां लुखायेली-रेकमो ग्रन्थ प्रकाशनमां सहायकोनी शुभ नामावली



ग्रन्थ प्रकाशन सहायको

- २०००) श्री गुजराती श्वे० तपागच्छ ज्ञानखाता
कलकत्ता
- १०००) पूज्य आचार्य देव श्री दानसूरीश्वरजी ज्ञान
मन्दिर पौषधशाला, ज्ञान खातामांथी
अमदावाद
- १०००) शा. खूबचन्दजी अचलदासजी तथा
रतनचन्दजी हीराचन्दजी पिडवाडा
- १०००) श्री पिडवाडा सघना ज्ञानखाता "
- १०००) ५०००) शा लालचन्द छगनलाल पिडवाडा
तथा ५०००) श्री सादडी पाटीयानो उपा-
श्रय तरफथी ह० पुखराजजी हीराचन्दजी
- १०००) शा भायचदजी रायचदजी हसाजी पिडवाडा
- १०००) सादडीया कुटुम्ब तरफथी
१. हीराचन्दजी गुलाबचन्दजी "
 - २ भूरमलजी सरेमलजी "
 - ३ भसुतमलजी कस्तूरचन्दजी "
 - ४ मनरूपचन्दजी जवानमलजी "
 ५. वीरचन्दजी पूनमचन्दजी "
- १०००) शेठ चम्पकलाल नवलचन्द दमणवाला,
शेठ सौभागचन्द नवलचन्द दमणवाला
- १०००) शेठ शातिदास खेतसी ट्रस्ट तरफ थी
- १०००) शेठ हीराचन्दजी जेरूपजी पादरलीवाला
(कुमार एजेन्सीज बम्बई)
- १०००) शेठ छगनलाल कस्तूरचन्द बम्बई
- १०००) शेठ जीवतलाल प्रतापसीभाई "
- १०००) शेठ चेलाजी बनानी कोल्हापुर
- १०००) श्री तपागच्छ अमर जैन शाला ज्ञान-
खातामाथी खभात
- १०००) सुरेन्द्रनगर जैनसघ ज्ञानखातामाथी
सुरेन्द्रनगर

- १०००, दशापोरवाड जैन सघ ज्ञानखाता मांथी
अमदावाद
- ६०००) पिडवाडा वहेनोना ज्ञानखाता नी उपज माथी
- ५०००) श्री विद्यागाला जैन सघ अमदावाद
- ५०००) श्रीमती कान्ता वहेन हिन्दुमलजी राठाड
कोल्हापुर
- ५०००) शेठ पन्नालालजी पूनमचन्दजी सादडी
- ५०००) शेठ गुलाबचन्द गफलभाई घाटकोपर
बम्बई
- ५०००) शेठ रमणलाल वजेचन्द अमदावाद
- ५०००) कान्तिराल चिमनलाल कोलसावाला "
- ५०००) शेठ रमणलाल चिमनलाल " "
- ५०००) श्री गिरधर नगर जैन सघ ज्ञानखाता "
- ५०००) शेठ हुकमीचन्दजी राठीड कोल्हापुर
- ५०००) शेठ मन्नालालजी रीखबाजी लुणावा
- ५०००) शेठ मूलचन्द डाल्याभाई दलाल खभात
- ५०००) शेठ कल्याणभाई मणीलाल अमदावाद
- ५०००) शेठ अमृतलाल हरगोविन्ददास "
- ५०००) शेठ खेताजी घनाजी बम्बई
- ५०००) शेठ दत्तभाई नीपाणी
- ५०००) शेठ मनुभाई कल्याणभाई अमदावाद

जनरल फण्ड

- २५०१) शेठ जेठलाल चुनीलाल धीवाला बम्बई
- १५०१) शेठ मिश्रीमल कुन्दनमल (घाणेराव)
अमदावाद
- १३०१) श्री जावाल जैन सघ, जावाल
- १०००) श्री वीरमगाम जैन संघ, आणदजी
वीरमगाम
- १२०१) शेठ टेकचन्दजी नथमलजी नाणा (राज०)
- १०००) छोटालाल नगीनदास पीपल गांध
- १०००) शेठ रजनीकांत दलीचन्द दोसी बम्बई

- १००१) श्रेष्ठ चुनीलाल गुलाबचन्दजी जावाल
 १००१) पूज्य साध्वीजी म० रत्नप्रभाश्रीना सद्-
 उपदेशथी स्व० श्रेष्ठ अमृतलाल मोहनलालना
 श्रेयार्थे
 ह० चिमनलाल मोहनलाल अमदाबाद
 १००१) मर्चन्ट सोसाइटी ,,
 १००१) श्रेष्ठ पोपटलाल पुरुषोत्तमदास बम्बई
 १००१) श्रेष्ठ गोविन्दजी जेवत खोना ,,
 १००१) श्रेष्ठ ब्राह्मचन्द रामचन्द दूधवाला ,,
 १००१) श्रेष्ठ भानजी धरमसी शापरीभा ,,
 १००१) श्रेष्ठ सोमचन्द पानाचन्द ,,
 १०००) श्री अघेरी गुजराती जैन सघ ,,
 १००१) श्री नवाबीसा जैन सघ नवाबीसा
 ७००) श्रेष्ठ जीवराज नानचन्द सूरत
 ५००) पू० आ० श्री सिद्धिसुरीश्वरजी ना आज्ञावर्ती
 साध्वीजी म० सूर्याश्रीजीनी मारफत ज्ञान-
 पूजाना ह० हीरालाल मणीलाल
 ५००) श्री ओसवाल जैन सघ खमात
 ५००) श्री नवसारी जैन सघ पार्श्वनाथ भगवाननी
 पेढी नवसारी
 २५०) श्री खानपुर जैन सघ अमदाबाद
 ११०) श्री दसापोरवाड सोसाइटी ,,
 ५००) श्री माडवी जैन सघ माडवी
 ५००) श्रेष्ठ प्रेमचन्दजी पारसमल बम्बई
 ५०१) श्रेष्ठ सोहनराजजी रूपजी ,,
 ५०१) बाईभूरी बाळाभाई सांकलचन्द सामलानी
 पोल अमदाबाद
 १०१) धीरजलाल दामजी माडवी
 १०१) पकज सोसाइटी अमदाबाद
 ३२५) दशा पोरवाल सोसाइटी ,,
 (परचुरण खरडाना)
 २०१) श्री सवेगी उपाश्रय हाजापटेलनी पोल ,,
 १०१) श्रेष्ठ लालचन्दजी राजमलजी ,,
 १०१) गगावेन मोहनलाल
- सेटना ग्राहको**
- १५०५) श्रेष्ठ दलीचन्द धरमाजी खडकी पूना

- १००) श्री कालुशीनी पोलना उपाश्रय ज्ञानखाता
 मांथी
 ३०१) अहमदनगर जैन सघ रिषम-सभव-जैन
 इवे० सघ
 ३०१) पच पोरवाल ज्ञानखातु कालिन्दी (सिरोही)
 ३०१) श्री अमलनेर जैन सघ
 ३०१) श्री नदरवार जैन सघ
 ३०१) मालेगांव जैनसघ गुजराती पच
 ३०६) श्री भीवडी जैन सघ भीवंडी
 ३०१) श्री पाचोरा जैन सघ पांचोरा
 ३०१) श्री जलगांव जैन सघ जलगाव
 ३०१) श्री सगमनेर जैन सघ सगमनेर
 ३०१) श्री लींच जैन सघ लींच
 ३०१) मुनि श्री केवलविजयजीना उपदेश थी
 ३०१) श्री पालेज जैन सघ पालेज
 ३०१) श्री नडीयाद जैन सघ नडीयाद
 ३०१) श्री मणीयारनो उपाश्रय राधनपुर
 ३०१) श्रेष्ठ लखमीचन्द अम्बालाल अमदाबाद
 ३०१) श्रेष्ठ रायचन्दजी लुम्बाजी पिडवावा
 ३०१) श्रेष्ठ माणेकचन्द छत्राजी झाडोली
 ३०१) श्रेष्ठ बाबुभाई मोहनलाल पाटणवाळा
 बम्बई
 ३०१) श्रेष्ठ रमणलाल जेसींगभाई जरीवाळा
 ३०१) श्रेष्ठ मूलचन्द रामचन्द दशापोरवाड
 ३०१) चन्दुलाल जीवामाई ,,
 ३०१) श्रेष्ठ मोहनलाल छोटालाल ,,
 ३०१) श्रेष्ठ मथामाई मणीलाल ,,
 ३०१) अजवाली बेन के० पोपटलाल नरसींगदास
 अमदाबाद
 ३०१) जयतीलाल मोतीलाल कोटवाल ,,
 ३०१) मणीलाल प्रेमचन्द कीनखाबवाळा ,,
 ३०१) महासुखभाई कचरामाई ,,
 ३०१) फूलचन्द कालीदास ,,
 ३०१) वेळामाई महासुखभाई ,,
 ३०१) मथामाई लखमीचन्द ,,

३०१) श्रेष्ठ नगीनदास चदुलाल	अमदाबाद
३०१) हिंमतलाल मणीलाल	"
३०१) पानाचन्द मगलचन्द	"
३०१) भोगीलाल देवचन्द	"
३०१) अमृतलाल मोहनलाल	"
३०१) कवरलाल हिंमतलाल	"
३०१) श्री विश्वनदीकर जैन रीलीजीयन ट्रस्ट सोसाइटी	अमदाबाद
६०१) श्री विश्वनदीकर जैन संघ	"
३०१) श्रेष्ठ मनुभाई लखुभाई घडीयाली	"
३०१) श्रेष्ठ सुधाकरभाई मनसुखराम	"
३०१) श्रेष्ठ स्त्रीलाल केशवलाल	"
३०१) श्री सिद्धार्थ सोसायटी पाठशाला	"
३०१) श्रेष्ठ गिरधरलाल कालीदास	"
३०१) श्रेष्ठ चन्द्रकांत मणीलाल पटेल	"
३०१) श्रेष्ठ मयाभाई साकरचन्द	"
६०१) श्री संवेगी पगथीयानो उपाश्रय	"
	हाजा पटेलनी पोल,
३०१) श्रेष्ठ शंकरलाल छोटालाल जैन नगर	अमदाबाद
३०१) श्रेष्ठ छोटालाल लखुभाई वारैयावाल	"
३०१) श्रेष्ठ मोहनलाल जमनादास	"
३०१) श्रेष्ठ कातीलाल त्रीकमलाल	"
३०१) श्रेष्ठ चन्दुलाल मोहनलाल स्वस्तिक सोसाइटी	"
३०१) श्रेष्ठ अमृतलाल दलसुखभाई हाजी शातिनगर	"
३०१) श्रीमती लीलावती रमणलाल राजेन्द्रकुमार	"
३०१) पूज्य प० श्री रजनविजयजी म० ना सदु- उपदेशी श्री नीपाणी जैन संघ	नीपाणी
३०१) श्रेष्ठ भगवानजी तेजमलजी	पिडवाडा
३०१) श्रेष्ठ भद्रुतमलजी आश्रयदानमलजी पादरली	बम्बई
३०१) श्री लालबाग जैन उपाश्रय वेनोतरफथी	"
३०१) श्रेष्ठ रतीलाल मगलजी	"
३०१) श्रेष्ठ हिंमतलाल खूबचन्द	"

३०१) श्रेष्ठ सोमचन्द पोपटचंद खभात	"
३०१) श्री चन्द्रमणिबेन मावजीभाई	"
३०१) श्रेष्ठ रणछोडदास उपेकरण	"
३०१) श्रेष्ठ कांतीलाल मणीलाल	बम्बई
३०१) श्रेष्ठ दलसुखभाई नाथालाल	"
३०१) श्रेष्ठ रतीलाल कचराभाई	"
३०१) श्रेष्ठ छोटालाल वस्ताचद	"
३०१) श्रेष्ठ सौभागचन्द लखुभाई	"
३०१) श्रेष्ठ परशोतमदास छोटालाल	"
३०१) भोगीलाल वाडीलाल	"
३०१) भवानजी लखमशीनी क०	"
३०१) श्रेष्ठ केशवलाल चुनीलाल	"
३०१) श्रेष्ठ मणीलाल सौभागचन्द दोसी सुदानवाला	"
३०१) श्रेष्ठ प्राणलाल सुन्दरजी	"
३०१) साधननी वेनो तरफथी ह०छगनभाई	"
३०१) नवलबेन साकलचन्द वीरचन्द	"
३०१) मनफरा जैन संघ ज्ञान मन्दिर (ह० मुलजी धनजी)	"
३०१) चन्दनबेन चीमनलाल चकाभाई	"
३०१) श्रेष्ठ गागजी मानजी (श्री देवपुर, कच्छ) ह० सुरचन्दभाई	"
३०१) श्रेष्ठ अमृतलाल मगनलाल वालोडीया बम्बई	"
३०१) श्रीमती मणीबेन अमृतलाल झीणाभाई	"
३०१) श्रेष्ठ रमणीकाल बाबुलाल	"
३०१) सुरबाबु जैन संघ ह० सुरचन्दभाई	"
३०१) श्रेष्ठ हस्तीमलजी बालचदजी	"
३०१) जण वहेनो मलीने	"
३०१) वहेन मूदुला चिमनलाल जगाभाई (दशापोरवाल सोसाइटी	अमदाबाद)
३०१) श्रेष्ठ शातिलाल नगीनदास दशापोरवाल सोसाइटी	अमदाबाद
३०१) पूज्य साध्वीजी म० रोहीणाश्रीजी मारफत रमणलाल धजेचन्द	"
३०१) पूज्य साध्वीजी म० कचनश्रीजी ढालनी पोलना	अमदाबाद
३०१) श्री नवाडीसा जैन संघ	नवाडीसा

- ३०१) शकरीबेन चुनीलाल पदमशी साणद
 ३०१) मीठालाल कल्याणचन्द पेढी कपडवज
 ३०१) श्री वाव जैन सघ वाव
 ३०१) श्री तपागच्छ जैन उपाश्रय, शामलापोल, अहमदाबाद
 ३०१) शेठ कातीलाल साकरचन्द मोकलचन्द ,,
 ३०१) शेठ जीवराज नानचन्द चाहशाला सूरत
 ३०१) श्री चोपाटी जैन सघ ह० सुधाकरभाई बम्बई
 ३०१) श्री धुलीया जैन सघ शीतलनाथ धुलीया
 भगवाननी पेढा
 ३०१) सघवी देवकरण मुलजी जैन पेढी जैन सघ मलाड (बम्बई)

- ३०१) विजय देवेन्द्रसूरीश्वरजी जैन ज्ञान भडार माडवी (कच्छ)
 ह० लालजी आसकरण माडवी कच्छवालांनी धर्मपत्नी सामुबाई
 ३०१) श्री गाधीघाम जैन सघ गाधीघाम
 ३०१) श्री लीलावतीबेन रसीकलाल पाटणवाला बम्बई
 ३०१) श्री जैन श्वे० महासभा उत्तरप्रदेश हस्तीनापुर (मेरठ)
 ३०१) श्री लुणावा जैन सघ ह० मनालालजी लुणावा (राजस्थान)
 ३०१) मोहनलाल त्रीभोवनदास मुंबई
 ३०१) रसीकलाल चुनीलाल दशापोरवाड
 ३०१) जुनाडीसा जैनसंघ जूना डीसा
 ३०१) रतीभाई मणीलाल कापडीशा अमदावाद



॥ ॐ ह्रीं अर्हं नमः ॥

॥ श्रीशङ्खेश्वरपार्श्वनाथाय नमः ॥

॥ सकलागमरहस्यवेदिपरमज्योतिर्विच्छ्रीमद्विजयदानसूरोश्वरसद्गुरुभ्यो नमः ॥



प्रवचनकौशल्याधार-सुविहिताग्रणी-गच्छाधिपति परमशापनप्रभावक-सिद्धान्तमहोदधि-
कर्मशास्त्रनिष्णाता-ऽऽचार्यदेवश्रीमद्विजयप्रेमसूरोश्वरपादानां पुण्यतमनिश्रायां
तदन्तेवासिवृन्दविनिर्मितं मुनिश्रीजयघोषविजय-धर्मानन्दविजय-
वीरशेखरविजयसंगृहीतपदार्थकं मुनिश्रीवीरशेखरविजय-
विरचितमूलगाथाकं प्रेमप्रभाटीकाविभूषितम्

बंधविहारां

तत्र

प्रेमप्रभाटीकासमलङ्कृतः

(मूलपयडि-)

परसंबंधो

(मूलप्रकृति-प्रदेशबन्धः)



टीकाकारमङ्गलवचनानि

(प्रेमप्रभाटीका) —

卐 विश्वाध्यक्षो वृषाङ्को * वृषविभुविभवो विश्वविस्तीर्णवर्णः □,

❖ शैवेयो विश्वतातो * जलरुहमिव यश्छेदयामास बन्धम् ।

एकान्तघ्वान्तमेदी नतनयनिपुणाश्चित्रगुर्निष्कलङ्कः ,

● श्रीवीरो 卐 भक्तपार्श्वोऽतिमिहिरसुषमः श्रेयसे नोऽस्तु सार्वः ॥१॥

卐 श्लेषोल्लसितसृषभ-शान्ति-नेमि-पार्श्व-बंधमानजिनपञ्चकस्तुत्यात्मक स्रग्धरावृत्तम् ।

* आदिनाथपक्षे- वृष = वृषभ, 'शृषभो वृषमा वृष' इत्यभिधानचिन्तामणि, अङ्कः=चिह्नम्, वृषोऽङ्को यस्येति विग्रहः प्रायः । शेषजिनचतुष्पक्षे- वृष = अर्दिसादिलक्षणो धर्मः, तदुक्तमभिधानचिन्तामणौ- "धर्म. पुण्य वृष" इति, अङ्क = श्वत्र, विग्रहशरीर तु पूर्ववदेव ।

□ वर्णशब्दे नाऽत्र शारीरिकवर्णो बोधः, यद्वा वाचादीनां गुणा ज्ञेया, अथवा निर्मलयशोऽवगन्तव्यम् । तदुक्तं—“वर्णोऽक्षरे गुणे यशसि” इति ।

यदीयः स्वान्ताब्धिर्मधुरवचनोद्दाममरुता,
विकारं नीनो नो ललितललनानां सुरपतेः ।
यदीयां गां श्रोतुं परममुदयाऽऽयान्ति हरयः,
जिना वीरान्तास्ते प्रददतु शमं नोऽनवरतम् ॥२॥

[शिखरिणी]

रागद्वेषौ विजेता गणधरनिवृत्तो ग्रामणीयोंगिराजाम्,
यो नाकेशे सशङ्के सति विपुलवली कम्पयामास मेरुम् ।
मर्षेऽम्बार्तिर्न भूयादिति निजजननीभक्तये निश्चलोऽभूत्,
लोकाध्यक्षः स वीरो भविकजनकुमुद्वोधजैवातृकः स्तात् ॥३॥

[स्रग्धरा]

ज्योतिर्विदां परतमो व्रतिनां वरेण्यः,
प्रश्नोत्तरेषु चतुरस्तरणिप्रतापी ।

श्रीदानसूरिरचलः कृतिसङ्घवादे,
कक्षीकरोतु सतत मम दासभावम् ॥४॥

[वसन्ततिलका]

स्वाध्यायध्यानमग्नः प्रवरगुणनिधिः कर्मसाहित्यनिष्णः
सिद्धान्ते सिद्धबुद्धिः शमरसजलधी राजते प्रेमसूरिः ।
गच्छाकाशे विशाले ऋमणुनिपरिवृतो ऋराजराजप्रकारः,
दृष्ट्वा यं च चकोरीव चतुरमुनिधीः संनरीनतिं शुभ्रा ॥५॥

[स्रग्धरा]

आद्यपृष्ठटीपनकम्

❖ नेमिनाथपक्षे- शिवाया =समुद्रविजयनृपतिजायाया अरत्य पुमान् शैवेय, 'द्वित्स्वरादनद्या' (सिद्धहेम० ६।१।७१) इति 'एयण्' प्रत्यय । शेषजिनचतुष्कपक्षे- शिवा=कल्याणकारिणी वनिता, विग्रहकाय प्रत्ययश्च यथोक्त एव ।

* शान्तिनाथपक्षे- विश्वसेन इति शान्तिनाथस्य पितुर्नाम, 'ते लुग्वा' (सिद्धहेम० ३।२।१०८) इति सूत्रेण सेनपदस्य लुकि विश्व, यद्वा भीनो भीमसेन' इति न्यायाद् विश्वोऽपि विश्वसेन, तात =पिता, विश्व-स्तातो यस्येति विग्रहगरीरम् । शेषजिनचतुष्कपक्षे- तनोति द्वित्स्वरायतीति तात, तनोति हि भगवान् जग-ब्जन्तुजातजातिजरागरणादिदु खप्रशुद्धबालाकलापकलितोदा तत्रावानलदमनैकनिदानमूलमधुरवचनशारि-वृष्ट्यादिना बाह्याभ्यन्तरलक्ष्मीम्, विश्वस्य=विश्ववर्तिसत्त्वसमूहस्य दान इति विश्वतात ।

⊙ वर्धमानस्वामिपक्षे- श्रिया घनघातिकर्मकदम्बकविदारणेन प्राप्तयाऽचलातुलामलकेवलज्ञानस्वरूपया यस्ते वीर श्रीवीर । शेषजिनचतुष्कपक्षे-विग्रहस्वरूप यथोक्तमेव, पर 'श्रीवीर' इति पद विशेषणवा-चकमवगन्तव्यम् ।

❧ पार्श्वनाथपक्षे- पार्श्व =पादवर्धनामा वैशाष्ट्यकरो यक्ष, भक्त पार्श्वो यस्येति विग्रह । शेषजिनचतुष्कपक्षे- भक्तानां स्व प्रणिदधानानां भक्तजनानां पार्श्व-पार्श्वस्थ इति भक्तपार्श्व ।

★ "नक्षत्र तारका ताराभ्योतिपी भमुद्गु ग्रह."

"इत्यभिवानचिन्तामणि ।

❧ "चन्द्रस्तु मास्तपोराजौ

राजराजो

इति शेषनाममाला" ।

⊙ 'चस्तरौ चन्द्रचौरयो' इत्येकाक्षरनाममाला ।

यस्य करुणाप्रभारङ्गसङ्गतो मामकं मतिसरोजम् ।
संक्षिप्तमपि विक्रस्वरातां प्राप्त्वं स्वगुरुसाम्राज्ये ॥६॥ [महाविपुलार्या]
विस्तीर्णोऽसौ सचिवीयन् पंन्यासपदभूपितो जीयात् ।
चित्रपवित्रचरित्रः हेमन्ताह्वः प्रगुरुतरणिः ॥७॥ [मुखवि०]युग्मम् ।

गुणैर्ललितशेखरं ललितशेखरं नामतः ,
सहोदरचरं गुरुं ललितसंयमश्रीपतिम् ।
पवित्रगुणमन्दिरं शमरसाम्बुधिं भूर्तशं ,
जितेन्द्रियकदम्बकं स्मरणमानये भावतः ॥८॥ [पृथ्वी]

विवरणेऽतिदुर्गेऽस्मिन्, दिग्दर्शनपरायणान् ।
व्रतिवृन्दारकानत्र स्मरणपथमानये ॥९॥ [अनुष्टुब्]

यस्याः कृपाकृपाणी सन्देहलताविलामविस्तारम् ।
छिन्ते सा चाग्देवी मे वचनविलामदाऽस्तु सदा ॥१०॥ [पथ्यार्या]

हरिभद्रादिवह्नीणां, क ज्ञानाम्बुधिविस्तृतिः ।
ज्ञानविन्दुरतिस्तोकः, क च मे मन्दमेघसः ॥११॥ [अनुष्टुब्]

तथापि प्रेमसूरीणां , प्रकृष्टप्रेरणावशाद् ।
ग्रन्थे बन्धविधानाख्ये, मौलानामष्टकर्मणां ॥१२॥ [अनुष्टुब्]

वृत्तिं प्रदेशबन्धस्य, कर्तुं श्रुपक्रमे श्रुदा ।
अतोऽप्रास्त्वञ्जसा प्रेम-प्रेरणामन्त्र इष्टदः ॥१३॥ [अनुष्टुब्]

[त्रिभिर्विशेषकम्]

इह खलु नरकतिर्यग्मर्त्यामर्त्यगतिनिबन्धनासुखसमुदयैककारणकर्मकण्टककलापाकीर्ण-
कामादिकरालिकालिकदम्बककलिल-कषायकर्मकलुषिता-ऽज्ञानान्धकाराकीर्ण-परिभ्रमन्मदमदोन्मत्त-
मतङ्गजसमज-व्याप्तविषयवासनावारिवार-विस्तीर्णविस्मरविधिविषद्विषवल्ग्विसराऽसारसंसार-
सत्रं परिजिहीषुभिरलोलानाविलातुलकेवलविलासालङ्कृता-ऽधरीकृतामृतामन्दानन्दालय-सिद्धिसौधं
प्रेप्सुभिर्यथाशक्ति परोपकृतौ प्रयतितव्यमिति स्याद्वादानवद्यविद्याविशालवल्ग्वितानविधायिवाग्वारि-
वर्षाकारि-त्रादिङ्कुरङ्गसङ्गमङ्गश्वेतपिङ्गसङ्काश-स्याद्वादिभिरुपदिष्टम् । तत्र परोपकारो द्रव्यभावमेदाद्
द्वैविध्यं समाश्रयति । वसुवसतिवसनभोजनविश्राननादिजनितोपकारो द्रव्योपकारः । अमन्दानन्द-
हेतुसद्धर्मवितरणकृतोपकृतिर्भावोपकृतिः । तत्र तच्चातच्चविवेकविद्याविशारदा भावोपकारमेव ताच्चिकं
मन्यन्ते । यतोऽज्ञानपानवसनादिदानजनितोपकारसुखं किञ्चित्कालमेव स्थायि । द्रव्योपकारविधानेन
सुखीकृतोऽपि प्राणी पुनर्दुःखमागं भवति, दुःखनिदानविगमाभावात् । पुरुषोत्तमप्रदर्शितधर्मदानतः
पारम्पर्येण दुःखबीजं दहतीति दुःखं न पुनः प्ररोद्धमर्हति । जिनप्रणीतधर्मोऽपि श्रुतचारित्रमेदाद्

द्विविधः । तत्र श्रुतधर्मो गणधरादिगुम्फिताचाराङ्गादिशास्त्राध्ययनादिरूपः । चारित्रधर्मः पञ्चाश्रव-
विरमणं, पञ्चेन्द्रियनिग्रहः, कषायजयो दण्डत्रयविरतिश्चेति सप्तदशविधः, यद्वा क्षान्त्यादिस्व-
रूपः, यद्वाऽहिंसासंयमतपोलक्षणः । उभयविधधर्मे श्रुतधर्मः प्राधान्यं भजते, श्रुतज्ञानमन्तराऽङ्गीकृत-
चारित्रधर्मस्य निरतिचारपालनस्यासम्भवात् । तदुक्तम्—

पदमं नाण तमो दया एव चिद्दृष्ट सव्वसजए । अन्नाणी कि काही, किं वा नाहीइ छेअपावग ॥१॥

श्रुतधर्मस्यानेकमेकमिन्नत्वात् श्रुतधर्मदानमपि बहुविधम् । तत्र जीवस्य दुःखं किं निमित्तकमिति
प्रतिपादनपरस्य श्रुतधर्मस्य दानं शिरोमणिभावमेति । यतो विश्ववर्तिविश्वसत्त्वाः सुखप्रिया दुःख-
द्विषः, तथापि दुःखबीजज्ञानविकलास्ते यथा यथा दुःखं दूरीकर्तुं चेष्टन्ते तथा तथाऽधिकमधिकं
दुःखं प्राप्नुवन्ति । तदुक्तम्—

दुःखद्विट् सुखलिप्सुर्मोहान्धत्वाददृष्टगुणदोष । यां यां करोति चेष्टं तथा तथा दु खमादत्ते ॥

दुःखस्य मौलं कारणं रागद्वेषादयः, पारम्पर्येण कर्मबन्धः । रागद्वेषादिभिः कर्मबन्धः, कर्म-
बन्धेन जीवा अगाधसंसारसिन्धावावर्तन्ते, दुःखसंहर्ति च लभन्ते । तथा चाहुः श्रीमदुमास्वाति-
वाचकवर्याः—

-- एव रागद्वेषौ मोहो मिथ्यात्वमविरतिश्चैव । एभिः प्रमादयोगानुगैः समादीयते कर्म ॥१॥

कर्ममय ससार ससारनिमित्तकं पुनर्दुःखं । तस्माद्भागद्वेषादयस्तु भवसन्ततेर्मूलम् ॥२॥

सत्येव दुःखबीजबोधे दुःखं दूरीकर्तुं शक्यते । श्रुतात् सम्यगवगते दुःखबीजे जीवास्तं सन्दृष्ट्वा
निरुपममनन्तमव्यावाधमाध्यात्मिकसुखस्थानं कृत्स्नकर्मक्षयजन्यं मोक्षं यान्ति । अतोऽत्र श्रुत-
दानेषु दुःखबीजज्ञानदानं श्रेष्ठतमम् । इत्येवमत्र रागद्वेषादिरिपुभिः कर्मेन्धनसञ्चयेन प्रवृद्धज्वाला-
कलापकलितोहान्तदुःखदावानलं वितन्यानिशं सन्ताप्यमानेभ्यो जीवेभ्यः स्वदुःखबीजबोधपरश्रुतधर्म-
दानेन परमोपकृतिर्भवेति, न तस्तत्र यथाशक्ति यतनीयमिति स्वमनसि विचिन्त्य करुणापरीतचेतोभिः
कर्मसाहित्यनिष्णातैः मङ्गकर्मकरणप्रमुखानेकग्रन्थप्रणेतृभिः सनाथीकृतसार्धद्विशताधिकसाधुसमुदयैः
सम्प्रति मरुमेदिनीं मण्डयद्भिः परमगुरुदेवैः श्रीमद्विजयप्रेमसूरीश्वरैः प्रेरितो ग्रन्थकारो
दुःखनिचयहेतुकर्मबन्धः कथं भवति के च कर्मबन्धमेदा इत्यादिनिरूपणार्थं सान्न्वर्थं महाकायं
बन्धविधानाभिधानं ग्रन्थं विरचितवान् । तत्रादौ “तत्त्व चचविहो बंधो पथद्विट्ठिरसपएसमेपहिं” इत्या-
दिकासु बन्धमेदप्रमेदप्रतिपादनपरासु गाथासु प्रकृतिबन्धः स्थितिबन्धः रसबन्धः प्रदेशबन्ध-
श्चेति बन्धस्य चातुर्विध्यं प्रदर्शितम् । पुनः प्रकृतिबन्धादिप्रत्येकविधबन्धो मूलोत्तरप्रकृतिमेदतो
द्विविधः प्रदर्शितः ।

अत्र पर्यन्तमनुक्रमेण मूलोत्तरप्रकृतिमेदभिन्नः प्रकृतिस्थितिरसबन्धः प्ररूपितः । साम्प्रतं
‘यथोद्देश निर्देश’ इति न्यायेन मूलप्रकृतिप्रदेशबन्धनिरूपणावसरः । प्रकृतशास्त्रस्य श्रेयः-
स्थानप्राप्तिहेतुत्वेन श्रेयोभूतत्वात् श्रेयोभूतत्वावच्छिन्नस्य च स : विष्णु. १५६: ९

शिष्टाचारपरिपालनार्थं च मङ्गलं विधेयम् । अतः प्ररूपितप्रकृतिस्थितिरसबन्धः क्रमप्राप्तसकपायप्रदेश-
बन्धनिरूपयिषाधिकरणान्तःकरणो ग्रन्थकृदादौ प्रारिंसितप्रदेशबन्धनिरूपणस्य निर्विघ्नसमाप्त्यर्थं
मनसि कृतं प्रारब्धकार्यप्रतिबन्धकीभूतविघ्नोपशामकेष्टदेवतानमस्कारात्मकं मङ्गलं मानसिकमङ्गल-
स्य स्वैतरव्यक्तिदुर्बोधत्वादन्येषां मङ्गलकर्तव्यताशिक्षार्थं ग्रन्थे निवघ्नाति—

अह णिरुवममाहृप्यं पणमिअ सिरिअं तरिक्खपासपहुं ।

वोच्छेमो सकसायं पएसबंधं गुरुपमाया ॥१॥

(प्रे०) 'अह वोच्छेमो' इति क्रियाकारकसम्बन्धः, अथेति शब्द आनन्तर्यार्थः,
रसबन्धप्रतिपादनानन्तरमित्यर्थः, 'वोच्छेमो' इति, 'वचक् भाषणे' इति वच्धातोः भविष्यन्त्या
'मो' प्रत्ययः, "सोच्छाय इजादिषु हिलुक् च वा" [सिद्ध० ८।३।१७२] इति सूत्रेण वच्धातोः 'वो-
च्छ' इत्यादेशः, वक्ष्याम इत्यर्थः, किं वक्ष्याम इत्याह—'पएसबंधं' इति, प्रदेशानां=कर्मपुद्गलानां
बन्धः, वक्ष्यमाणमिथ्यात्वादिहेतुभिरात्मना सह बह्वयःपिण्डवत् क्षीरनीरवद् वा सात्मीभवनं
प्रदेशबन्धः, तं वक्ष्यामः, कथम्भूतं प्रदेशबन्धमित्याह—'सकसायं' इति, कषायेन सह प्रवर्तते
इति सकषायः, 'सहस्तेन' [सिद्ध० ३।१।२४] इति बहुव्रीहिसमासः, "सहस्य सोऽन्यार्थे" [सिद्ध०
३।२।१४३] इति सूत्रेण सहस्य 'स' इत्यादेशः । अत्रार्थं भावः—प्रदेशबन्धो द्विविधः, तद्यथा-कषाय-
प्रत्ययोऽकषायप्रत्ययश्च, तत्र मिथ्यादृष्टिगुणस्थानकादारभ्य सूक्ष्मसम्परायं यावत्कषायोदयो वर्तते
एव, ततः सूक्ष्मसम्परायं यावत्प्रदेशबन्धस्य कषायोदयसहकृतत्वात्स प्रदेशबन्धः सकषायोऽभिधी-
यते, उपशान्तमोहगुणस्थानात् सयोगिकैवल्लिगुणस्थानं यावत् कषायोदयाभावः, ततस्तस्य कषायो-
दयासहकृतत्वात् स प्रदेशबन्धोऽकषाय इत्यभिधीयते । तथा योगस्य हान्या हीनो योगस्य
वृद्ध्या चाधिकः प्रदेशबन्धो भवतीति प्रदेशबन्धे योगस्य प्राधान्यमवसीयते । -

तदुक्तं पूर्वधरश्रीमदुमास्वातिवाचकपादैः स्वनिर्मितप्रशमरतिप्रकरणे—

तत्र प्रदेशबन्धो योगात्तदनुभवन कषायवशात् । स्थितिपाकविशेषस्तस्य भवति लेश्याविशेषेण ॥

अतः कषायसहितयोगाद् यः प्रदेशबन्धः स सकषाय इति गीयते, कषायरहितयोगाद् यः
प्रदेशबन्धः सोऽकषाय इत्यभिधीयते । गुणस्थानेषु मीमांसा-तु तथैव विधेया । अत्र तु सक-
षाय एव प्रदेशबन्धो निरूपयिष्यते, अतोऽकषायप्रदेशबन्धव्यवच्छेदनार्थमुक्तं सकषायमिति । किं
विधायेत्याह—'पणमिअ' इति, प्रोपसर्गपूर्वकाद् "णम प्रहृत्वे" इति 'नम्' धातोः 'प्राक्काले' [सिद्ध०
५।४।४।७] इति सूत्रेण 'क्त्वा' प्रत्ययः, 'क्त्वस्तुमत्तुणुत्वाणा' [मिद्ध० ८।२।१४६] इति सूत्रेण क्त्वाप्र-
त्ययस्य 'अ' इत्यादेशः, प्रणम्येत्यर्थः, न च नत्वैत्यनेनापि सिध्यति, किं प्रकारोल्लेखेनेति वाच्यम्,
प्रकारस्य मानसिकनमस्कारघोटित्वादुपहासनमस्कारनिराकारित्वाच्च । तदुक्तं श्रीसिद्धहेमलघु-
न्यासादौ—

“प्रकारो मानसिक द्योतयति, उपहासनमस्कारं च निराकरोति,

नमस्य तत् सखि ! प्रेम घण्टारसितसोदर । क्रमक्रशिमनि'सारमारम्भगुरुदम्बरम् ॥ इत्यादिवद्” ।

अत्र प्रणम्येत्पनेन नमस्कारात्मकं मङ्गलं ज्ञापितम् । मङ्गलं हि प्रायः त्रिविधं निरूप्यते, तद्यथा-नमस्कारात्मकमाशीर्वादस्वरूपं वस्तुनिर्देशलक्षणं च । तत्रायं नमस्कार्यप्रतियोगिकस्वापकर्ष-बोधकस्वीयव्यापारविशेषरूपम् । द्वितीयं स्वेष्टदेवतादेः स्वाभीप्सितप्रार्थनात्मकम् । तृतीयं तु नमस्कारा-दिकं विना स्वपूज्यदेवतादिस्तुतिस्वरूपम् । नम्रधातोः सकर्मकत्वात् कं प्रणम्येत्याह—“सिरिञ्जंत-रिक्खपासपहु” इति, श्रीअन्तरिक्षपार्श्वप्रभुम्, प्रभवतीति प्रभुः, “शसंस्त्रयविप्राद् भुवो ङु” (सिद्ध० ५।२।८४) इति भ्रूधातोः ङित् ‘उ’ प्रत्ययः, स्वामीत्यर्थः, स्पृशति ज्ञानेन सर्वभावानिति पार्श्वः,

अथवा पार्श्वो वैयावृत्यकरो यक्षः, तस्य नाथः पार्श्वनाथः, ‘ते दुग् वा’ (सिद्ध० ३।२।१०८) इति सूत्रेण नाथशब्दस्य लुकि पार्श्वः, नैरुक्ताः पुनरेवमाहुः— प्रभौ गर्भस्थे जनन्या निशि शयनीयस्थयाऽन्धकारे सपौ दृष्ट इति गर्मानुभावोऽय-मिति मत्वा पश्यतीति पार्श्वः, द्यावापृथिव्योरन्तरीक्षत इत्यन्तरिक्षम्, पृषोदरादित्वात्साधुः, गगन-मित्यर्थः, श्रयतीत्येवंशीला श्रीः, “दिद्यद्-दृद्व-जगब्जुह-वाक् प्राद् धी-श्री०” [सिद्ध० ५।२।८३] इति क्तिप्रत्ययान्तो निपात्यते, पार्श्वनामा प्रभुः पार्श्वप्रभुः, “मयूरव्यसकेत्यादय” (सिद्ध० ३।१।१९६) इति मध्यमपदलोपिसमासः, अन्तरिक्षे स्थितः पार्श्वप्रभुः अन्तरिक्षपार्श्वप्रभुः, श्रियाऽष्टमहाप्रा-तिहार्यलक्षणया युक्तोऽन्तरिक्षपार्श्वप्रभुः=श्रीअन्तरिक्षपार्श्वप्रभुः, जिनेश्वराणामष्टमहाप्रातिहार्याणीत्यम्— अशोकवृक्ष सुरपुष्पवृष्टिर्दिव्यध्वनिश्चामरमासन च भामण्डल दुन्दुभिरातपत्र सत्प्रातिहार्याणि जिनेश्वराणाम् ।

यद्वा चतुरिंशदतिशयरूपया श्रिया युक्तः, देवाधिदेवानां चतुस्त्रिंशदतिशया एवम्—

१तेषा च देहोऽद्भुतरूपगन्धो, निरामय स्वेदमलोऽञ्जितश्च ।

२आसोऽब्जगन्धो ३रुधिरामिष तु, गोक्षीरधाराधवल ह्यविस्रम् ॥१॥

४आहारनीहारविधिस्त्वदृश्य-श्चत्वार एतेऽतिशया सहोत्था ।

५क्षेत्रे स्थितिर्योजनमात्रकेऽपि, नृदेवतिर्यग्जनकोटिकोटे ॥२॥

६वाणी नृतिर्यक्सुरलोकभाषा, संवादिनी योजनगामिनी च ।

७भामण्डल चारु च मौलिप्रुष्ठे, विडम्बिताहर्षतिमण्डलशि ॥३॥

साम्रे च गन्धूतिशतद्वये ४रुजा, ५वैरेतयो ६मार्यतिवृष्य ७वृष्य ८ ।

१०दुर्भिक्षमन्यस्त्रकचक्रतो ११भय, स्यान्नैत एकादश कर्मघातजा ॥४॥

१२खे धर्मचक्र १३चमराः १४सपाद-पीठं मृगेन्द्रासनमुज्ज्वल च ।

१५छत्रत्रय १६रत्नमयो ध्वजोऽङ्घ्रि-न्यासे च चामीकरपङ्कजानि ॥५॥

१७प्रत्रय चारु १८चतुर्मुखाङ्गता, १९चैत्यद्रुमोऽधोवदनाश्च कण्टका १० ।

११द्रुमानतिर्द्रन्दुभिनाद १२ उच्चकै-वातोऽनुकूल १३ शकुना प्रदक्षिणा १४ ॥६॥

१५गन्धान्धुवर्ष १६बहुवर्णपुष्प-वृष्टि १७कचश्मश्रुनखाप्रवृष्टि ।

१८चतुर्विधामर्त्यनिकायकोटि-जैष्वन्यभावादपि पादवैदेशे ॥७॥

१९श्रुतानामिन्द्रियार्थाना-मनुकूलत्वमित्यमी ।

एकोनविंशतिर्देव्या-श्चतुस्त्रिंशच्च मीलिता ॥८॥

ननु श्रीपार्श्वप्रभोरन्तरिक्षस्थितत्वं कथमिति चेद्, मा त्वरिष्टाः, पार्श्वप्रभोरन्तरिक्षस्थानो-
दन्त इहैवाधस्ताद् वक्ष्यामः । किंविशिष्टं श्रीअन्तरिक्षपार्श्वप्रभूमित्याह—“गिरुवममाहृष्यं” इति,
निरुपममाहात्म्यम्, निर्गतोपमा यस्माद् तन्निरुपमम्, “प्रात्यक्षपरिनिराश्रयो गत-क्रान्त-कृष्ट-ग्लान-क्रान्ता-
द्यर्था. प्रथमाद्यन्तै ” [सिद्ध० १३।१।४७] इति प्रादिवहुव्रीहिसमामः, महांश्यामावात्मा चेति महात्मा,
“सन्महत्परमोत्तमोत्कृष्ट पूजायाम्” [सिद्ध १३।१।१०७] इति कर्म रागममामः, महात्मनो भावः=माहा-
त्म्यम्, भावे ‘ट्यण्’ प्रत्ययः, महिमेत्यर्थः, निरुपमं माहात्म्यं यस्यामौ निरुपममाहात्म्यः, तं
निरुपममाहात्म्यम्, अनुलप्रभावमित्यर्थः, श्रीमदन्तरिक्षपार्श्वप्रभोर्निरुपममाहात्म्यमिहैवाधस्ताद्
वक्ष्यामः । ननु यदि श्रीमदन्तरिक्षपार्श्वप्रभुर्निरुपममाहात्म्यस्तर्हि कथं कल्पतरुकामकुम्भादिभिरु-
पमीयते ? इति चेद्, प्रतिविधीयते, परमार्थतः श्रीमदन्तरिक्षपार्श्वनाथो निरुपममाहात्म्य एव,
तथापि “अरुन्धतीदर्शनन्यायेन” बालजनानामनवगतभगवन्माहात्म्यानां पारमार्थिकभगवन्माहात्म्य-
बोधाय पूर्वेषुभिः कल्पतरुकामकुम्भादिनोपमीयते । बालजना लोकतः कामधेनुकामकुम्भादीनां
प्रभावमवगच्छन्ति, पार्श्वप्रभोर्माहात्म्यं च न जानते, अतस्तैरुपमिते भगवति बालजना बहुमान-
पुरस्सरं भगवद्दर्शनपूजनादिषु प्रवर्तन्ते, गते च काले ते परमार्थतो भगवन्तं निरुपममाहात्म्यत्वेनाव-
गच्छन्ति, इति निरुपमोऽपि भगवान् बालजनोपकाराय कामघटादिनोपमीयते । अथवा तत्त्वदृष्ट्या
निरुपममाहात्म्योऽपि भगवान् वनेचरदृष्टान्तेन लुपीयते-यथा विपरीतशिक्षिततुरङ्गमापहृतो नर-
वाइनाभिधो भूपतिर्विपिने पतितः, तत्र क्षुत्तृडादिभिः पीडितः केनचिद् वनेचरेण शीतलविमलजल-
मधुरमञ्जुलफलादिदानेन सन्तोषितः । ततः स्वसेनायां सप्राप्तायां राजा स वनेचर स्वेन साकं स्व-
कीयनगरे समानीतः, स्वावासासन्नसौधे च स्थापितः । तत्र कौशेयकांशुकतुरगमोदकादिनाना-
वस्तुदानेन भृशमारजितः । कियद्वर्षानन्तरं स्वकुटुम्बे स्मृतिपथमागते स मीलनार्थमेकाक्येव वने
गतः । स्वावासं गतः स मीलितानां स्वजनानामभ्यर्णे स्वभोजनादिबृत्तान्तं निवेदयति । तदानी-
मश्वादि कीदृशमासीदिति स्वजनैः पृष्टः स उपमानाभावादेवमवोचत्— वाजिनो हि हरिणरोक्ष-
सन्निभाः, कर्पित्यविन्वफलाभा मोदकाः, गिरिकन्दरासङ्काशा आवासाः, भूर्जपत्रसमानानि दुकूलानि,
तालपत्रसवर्णानि सुवर्णरत्नाभरणानि, कपर्दिकाहारप्रख्यानि कर्णसुवर्णकुण्डलानि, हारार्धहारादीनि
गुञ्जाफलहारनीकाशानि । इत्येव पुलिन्दबुद्धिवद् भगवदुपमानानि ज्ञेयानि धीधनैः । ननु
ह्रसद्बुद्धिवलजीवितकालादिदुःषमारेऽस्मिन् भवतेदृशं निरुपणसामर्थ्यं कथं प्राप्तमिति जिज्ञासायां
स्वगुरौ बहुमानं प्रदर्शयन् स्वौद्धत्यं च परिहरन्नाह—“गुरुपसाया” इति, प्रसादः कृपा, गुरोः
प्रसादाद् गुरुप्रसादात्, ‘गन्थयप कर्माधारे’ [सिद्ध २।२।७४] इति पञ्चमी विभक्तिः, गुरुकृपां
प्राप्येत्यर्थः । गुरुप्रसादो गुरुविनयावीन इति ग्रन्थकृताऽत्र ग्रन्थनिरुपणशक्तौ गुरुप्रसादहेतुप्रदर्श-
नेन मोक्षमार्गज्ञानायां गुरुविनयस्य प्राधान्यं ज्ञापितम् । जिनशास्त्रेषु गुरुविनयः गुणकाम-
कुम्भस्याविद्यमाकर्षणम्, श्रेयोलक्ष्म्या अतन्त्रं वशीकरणम्, मुक्तिमुन्दर्या अमूलं कार्मणम्, गुरुकृपा-

सम्पत्त्या अनुच्चाटनं संवननम्, केवलज्ञानकमलाया अमन्त्रं मूलकर्म, सर्वश्रेयसामद्वितीयं भाजनं प्रदर्शितः । तथाहि—गुरुभिनयेनानुपमासीमगुरुप्रसादः, गुरुप्रसादाद् विपुलविमलश्रुतज्ञानावाप्तिः, श्रुतज्ञानाद् निरतिचारचित्रपवित्रचरित्रप्राप्तिः, चारित्रेण नैकदुःखनिबन्धनसंसारपारावारावर्तहेतुकर्माश्रवनिवृत्तिः, आश्रयपरिमणान् संवरः, संवरेण कर्मेन्धनकलापकृशानुकल्पवाह्याभ्यन्तरभेदभिन्नतपःसामर्थ्यं प्रकटीभवति, तपस आत्मरदेशेभ्य उपभुक्तविपाकानां कर्मपुद्गलानां परिशुद्धिरूपानिर्जरा भवति. निर्जरासकाशादशेषक्रियानिरोधः, क्रियानिरोधादयोग्यवस्था लभ्यते, ततश्च नित्यमभयं मोक्षसुखमाविर्भवति, इत्येवं विनयः सर्वकल्याणानां मूलम्, तदुक्तम् 'उत्कृष्टेऽनूपेन' (२।२।३६) इति सिद्धहेमव्याकरणसूत्रस्य वृत्तौ सद्गृहीतशिरोमणित्वेन दृष्टान्नीभृतैः पूर्वधरश्रीमदुमास्वातिराचकपादैः स्वनिर्मितप्रशमरतिप्रकरणे—

विनयफल शुश्रूषा गुरुशुश्रूषाफल श्रुतज्ञानम् ।
 ज्ञानस्य फल धिरतिर्विरतिफलं चास्त्रनिरोध ॥७२॥
 संवरफल तपोबलमथ तपसो निर्जराफल दृष्टम् ।
 तस्मात् क्रियानिवृत्ति क्रियानिवृत्तयोरित्यन् ॥७३॥
 योगनिरोधाद् भवसन्ततिक्षयः सन्ततिक्षयान्मोक्ष ।
 नन्मान कल्याणानां सर्वेषां भाजन विनय ॥७४॥

अपरं च—

शास्त्रागमादृते न हितमस्ति न च शास्त्रमस्ति विनयमृते ।
 तस्मान्छास्त्रागमलिप्सुना विनीतेन भवितव्यम् ॥६६॥
 कुलरूपवचनयौवनधनमित्रैश्वर्यसपदपि पु साम् ।
 विनयप्रशमविहीना न शोभते निर्जलेव नदी ॥६७॥
 न तथा सुमहाध्वैरपि षस्त्राभरणैरलङ्कृतो भाति ।
 श्रुतशीलमूलनिकषो विनीतविनयो यथा भाति ॥६८॥

तथा गुरुप्रसादोल्लेखेन श्रेयःकार्ये यथा स्वेष्टदेवतास्मरणादि विधेयं तथा स्वगुरुपादानामपि स्मरणादि कर्तव्यमित्यपि सूचितमिति ध्येयं श्रेयुषीशालिभिः । निरुपममाहात्म्यं श्रीअन्तरिक्षपार्श्वप्रभुं प्रणम्य गुरुप्रनाटान् सकषायं प्रदेशबन्धं वक्ष्याम इत्यन्वयः ।

अथात्र मङ्गलाकार्यां नमस्कारे चतुस्त्रिंशदतिशयसङ्ग्राहकातिशयचतुष्टयमध्ये कः केन पदेन सूच्यत इत्यभिधीयते—

“गिरुवभमाहृष्यं” इत्यनेन पूजातिशयः प्रदर्शितः, अत एव महान्श्रासावात्मा इति महात्मेति “सन्महत्परमोत्तमोत्कृष्ट पूजायाम्” (सिद्ध०३।१।१०७) इत्यनेन पूजायां समासः, “सिरिअन्तरिक्षपासपहुं” इत्यनेन वचनातिशयः सूचितः, “श्रिया पञ्चत्रिंशद्वागुणरक्षणया युक्तः” इति वृत्तपत्तिकरणाद्, वचनातिशयश्च न ज्ञानातिशयं विना सम्भवतीति वचनातिशयेन ज्ञानातिशय आक्षिप्यते, ज्ञानातिशयश्चापायापगमातिशयं विना न भवितुमर्हतीति तेनापायापगमातिशयाक्षेपः क्रियते ।

अथात्र कश्चित्प्रश्नचञ्चुः प्रकाशते—ननु मङ्गलं शास्त्राद् भिन्नमाहोस्विदभिन्नम् ? भिन्नमिति चेत्, शास्त्रस्यामङ्गलत्वापत्तिः, मङ्गलभिन्नत्वाद्, यच्च स्वरूपतोऽमङ्गलं तदन्यमङ्गल-कदम्बकेनाऽपि मङ्गलीकर्तुं न शक्यते, स्वभावस्य च्यावयितुमशक्यत्वाद्, नहि खलु काचः स्वरूपेणावैदूर्यमणिः सन् केनापि कथमपि वैदूर्यमणीक्रियते, अतो मङ्गलोपन्यामो व्यर्थः, स्वकार्याकरणात्, तथापि मङ्गलोपादाने आग्रहश्चेदनवस्थाप्रसङ्गो दुर्वारः, तथाहि— यथा प्रागमङ्गलस्य सतः शास्त्रस्य मङ्गलमुक्तं तथैव मङ्गलान्तरमपि वक्तव्यम्, आद्यमङ्गलाभिधानेऽपि तदमङ्गलत्वाद्, एवं मङ्गलान्तराभिधानेऽप्यन्यन्मङ्गलमभिवातव्यम्, न्यायस्य तुल्यत्वाद्, इत्थं पुनरपि मङ्गलं वक्तव्यमिति समापतन्त्यनवस्था केन निवार्यते ? अथाभिन्नमिति पक्षस्तदा शास्त्र-स्यैव मङ्गलत्वादन्यमङ्गलोपादानं निरर्थकमेव, अमङ्गले हि मङ्गलमुपादीयते, यच्च स्वत एव मङ्गलं तत्र किं मङ्गलविधानेन ? नहि शुक्लं शुक्लीक्रियते, नापि स्निग्धं स्नेह्यते, अथ यदि मङ्गलभूतस्याप्यन्यमङ्गलमुपादीयते तर्हि तस्याप्यन्यमङ्गलमुपादेयम्, मङ्गलरूपत्वाऽविशेषात्, पुनस्त-स्यापि मङ्गलान्तरमुपादेयमित्यनवस्थापत्तिः,

अत्र प्रतिविधीयते—प्रथमपक्षस्तावन्नाङ्गीक्रियते, अतो न तत्रोक्तदोषावकाशः, यदि वा 'तुष्यन्तु दुर्जना' इति न्यायेन स्वीकृतेऽपि तस्मिन् न प्रागुक्तदोषप्रसङ्गः, यतोऽस्मिन् जगति द्रव्याणि द्विविधानि, तद्यथा—भावुकानि अभावुकानि च, तत्र यानि द्रव्याण्यन्यद्रव्येण स्वरूपतया परिणामयितुं शक्यन्ते तानि भावुकानि, यथाऽऽन्नशाखी, स हि निम्बनगसंसर्गेण निम्बत्वं याति । एवं पुष्पैः सह स्थितास्तिलास्तद्गन्धवासिता भवन्ति । तदुक्तम्—

“अवस्स य निवस्स य दोण्हं पि समागत्याइ मूलाइं । ससग्गीए विणट्ठो अञ्जो निवत्तण पत्तो ॥१॥ कुसु-
मेहिं सह वसता तिलावि तग्गधिया हु ति ।

यानि द्रव्याणि परद्रव्येण स्वभावतया परिणामयितुं न शक्यन्ते तान्यभावुकानि, यथा वैदूर्य-मणिः, स हि चिरकालं यावत् काचयुक्तोऽपि स्वकीयप्राधान्यगुणेन काचभावं नैति । तदुक्तम्—

भावुग अभावुगाणि अलोए दुच्चिहाणि होंति दव्वाणि । वेरुलिओ तत्थ मणी अभावुगो अन्नदव्वेहिं ॥१॥

सुचिरपि अच्छमाणो वेरुलिओ कायमणिअ ऊन्मीसो । न उवेइ कायभाव पाहण्णगुणेन निअएण ॥२॥

परं शास्त्राणि तु भावुकानि, ततस्तानि स्वरूपेणामङ्गलान्यापि मङ्गलेन स्वरूपतया परिणाम्यन्ते, लवणप्रदीपादिवन्मङ्गलस्य स्वपरतद्रूपताऽऽपादने समर्थत्वात्, यथा हि प्रदीपः स्वपरप्रकाशनसम-र्थत्वात् स्वं परं च प्रकाशयति, एवं यथा लवणं स्वपरलवणिस्वभावाऽऽपादने समर्थतया स्वं परं च लवणयति, एवं मङ्गलमपि स्वपरमङ्गलकरणसमर्थत्वात् स्वं परं च मङ्गलयतीति प्रथमपक्षान्युपगमे-ऽपि न कश्चिद् दोषोऽवतिष्ठते । परमार्थस्तु शास्त्रं मङ्गलमेव ।

द्वितीयपक्षेऽपि न मङ्गलोपादानानर्थक्यम्, शिष्यश्रेष्ठीमङ्गलपरिग्रहाय शास्त्रस्यैव मङ्गलत्वानु-वादात् । अयं भारः—कथं नु नाम शिष्यो मङ्गलमिदं शास्त्रमित्येवं गृह्णीयादिति मङ्गलोपन्या-सेन मङ्गलमिदं शास्त्रमनुद्यते । शास्त्रं स्वतो मङ्गलरूपत्वाद् शिष्यो मङ्गलमिदं शास्त्रमित्येवं न

गृह्णीयात् तथापि स्वकार्यसाधनाय शक्तमेव, तस्य तथास्वभावत्वात्, नत्कथमन्यमङ्गलोपादानं निरर्थकं नेति चेद्, न, वस्तुतत्त्वपरिज्ञानविरहात्, विश्वेऽस्मिन् वस्तूनां शक्तयो विचित्राः, किञ्चिद् वस्तु तथास्वरूपेण गृह्यमाणं स्वकार्यप्रसाधनाय प्रभु, यथा मणिः, मणिर्हि मणिरूपतया गृह्यमाणः स्वफलप्रदानसमर्थः, न काचशकलतया, किञ्चिद् वस्तु स्वरूपेणागृह्यमाणमपि स्वकार्यं प्रसाधयति, यथा वियम्, तद्धि तथास्वरूपेणाज्ञातमपि भुक्तं सत् पञ्चत्वं प्रापयति, परं शास्त्रं तु मङ्गलं सदपि मङ्गलबुद्ध्या परिगृह्यमाणमेव मङ्गलफलसाधनाय प्रभविष्णु, साधुवत्, साधुर्हि स्वयं मङ्गलभूतोऽपि तद्बुद्ध्या गृह्यमाण एव प्रशस्तचेतोवृत्तेर्भव्यस्य मङ्गलकार्यं प्रसाधयति, अमङ्गलबुद्ध्या गृह्यमाणं शास्त्रं तु मङ्गलभूतमपि स्वकार्यं न करोति, यथा मङ्गलभूतोऽपि साधुः कालुष्योपहतचित्तवृत्तेरभव्यस्य मङ्गलकार्यं न विदधाति । नन्वेवं सति भवन्मते मनःसङ्कल्पप्रामाण्यादमङ्गलमपि वस्तु मङ्गलमत्या परिगृह्यमाणं मङ्गलकार्यं करिष्यति, न्यायस्य साम्यात्, न चैतत् क्वापि दृष्टम्, धन्यवादार्हः खलु त्वदीयवचनविलास इति, अत्रैवं प्रतिवचः, स्वरूपेण मङ्गलं सत् वस्तु मङ्गलमत्या परिगृह्यमाणं तत्कार्यायालम्, न पुनरमङ्गलं वस्तु, अमङ्गलं वस्तु तु स्वभावेनामङ्गलभूतत्वात् मङ्गलमत्या परिगृह्यमाणमपि मङ्गलकार्यं न विदधाति, लोकप्रसिद्धमेवेदम्, तथाहि— यदि कश्चित् सुवर्णं सुवर्णतया परिगृह्य प्रवर्तते तर्हि दरिद्रताविनाशादि तत्फलमासादयति, न पुनरसुवर्णं सुवर्णतया परिगृह्य प्रवर्तमानस्तत्फलमासादयति ।

पुनरपि पर्यनुयोगचणो विनेयः प्रकाशते—ननु शास्त्रस्य कथं मङ्गलता ? प्रतिविधीयते, निर्जरा-
र्थत्वात्, तदपि कथमिति चेद्, शास्त्रस्य ज्ञानरूपत्वाद्, ज्ञानस्य च कर्मनिर्जराप्रबलहेतुत्वं सिद्धमेव ।
तदुक्तं—“ज अन्नाणो कम्म खवेइ बहुयाइ वासकोडोहिं । तन्नाणी तिहि गुत्तो खवेइ ऊसासमेत्तेण ॥”
इत्यलमतिविस्नरेण । यद्यप्यत्र बहुव्रतव्यमवशिष्यते, तथापि ग्रन्थविस्तरभयादन्यत्र भगवत्तीर्थ-
करप्रवचनान्वितयत्तत्रप्रबोधप्रकटितप्रवाप्रज्ञाप्रकाशतिरस्कृतपरतीर्थिकचक्रप्रवादध्वान्तप्रचारैः हरि-
मद्रादिद्वरिभिः प्रपञ्चितत्वान्चास्मल्लेखिनी नाग्रे सञ्चाल्यते ।

अत्र कर्तॄणां श्रोतॄणां चाविघ्नेन स्वेष्टफलप्राप्त्यर्थं यथा मङ्गलं वक्तव्यं तथैव प्रेक्षावतामिह
प्रवृत्त्यर्थं प्रयोजनादिकमपि वक्तव्यम्, अन्यथा निष्प्रयोजनत्वात् कण्टकशाखाभर्दनवत्, निरभि-
धेयत्वाद् ग्रहिलप्रलापवद्, असम्बद्धत्वान् दशदाडिमानि षड्पूपा इत्यादिवाक्यकदम्बकवत् वेत्या-
दिशङ्कातः प्रेक्षावन्तो न प्रवर्तेरन्, तदुक्तम्—

प्रेक्षावता प्रवृत्त्यर्थं फलाद्विहितय स्फुटम् । मङ्गलं चैव शास्त्रादौ वान्धमिष्टार्थसिद्धये ॥१॥

अतः प्रयोजनादि प्रदर्श्यते—प्रकरणकर्तृश्रोत्रपेक्षया प्रयोजन द्विविधम्, तदपि पुनरनन्तर-
परम्परमेदाद् द्विधा, तत्र प्रकरणकर्तृरनन्तरं प्रयोजन सञ्चालुग्रहः, श्रोतुश्च प्रकरणार्थपरिज्ञानम्,
परम्परं तु द्वयोरपि निर्वाणावाप्तिः, यद्यपीदमिह साक्षान्नोक्तं तथापि सामर्थ्यादवसीयते, तथाहि—
सञ्चालुग्रहप्रवृत्ता एव मुनिमतल्लिका इदमुपदिशन्ति, तदनुग्रहेण चालुकमेण परमपदप्राप्तिरिति
वीतरागक्रमकमलकिञ्जल्कचञ्चरीकानां सुप्रतीतमेव, उक्तं च—

सर्वज्ञोक्तोपदेशेन यः सत्त्वानामनुग्रहम् । करोति दुःखतप्तानां स प्राप्नोत्यचिराच्छिवम् ॥

गृह्णीयात् तथापि स्वकार्यसाधनाय शक्तमेव, तस्य तथास्वभावत्वात्, तत्कथमन्यमङ्गलोपादानं निरर्थकं नेति चेद्, न, वस्तुतत्त्वपरिज्ञानविरहात्, विश्वेऽस्मिन् वस्तूनां शक्तयो विचित्राः, किञ्चिद् वस्तु तथास्वरूपेण गृह्यमाणं स्वकार्यप्रसाधनाय प्रभु, यथा मणिः, मणिर्हि मणिरूपतया गृह्यमाणः स्वफलप्रदानसमर्थः, न काचशकलतया, किञ्चिद् वस्तु स्वरूपेणागृह्यमाणमपि स्वकार्यं प्रसाधयति, यथा विषम्, तद्धि तथास्वरूपेणाज्ञातमपि भुक्तं सत् पञ्चत्वं प्रापयति, परं शास्त्रं तु मङ्गलं सदपि मङ्गलबुद्ध्या परिगृह्यमाणमेव मङ्गलफलसाधनाय प्रभविष्णु, साधुवत्, साधुर्हि स्वयं मङ्गलभूतोऽपि तद्बुद्ध्या गृह्यमाण एव प्रशस्तचेतोवृत्तेर्भव्यस्य मङ्गलकार्यं प्रसाधयति, अमङ्गलबुद्ध्या गृह्यमाणं शास्त्रं तु मङ्गलभूतमपि स्वकार्यं न करोति, यथा मङ्गलभूतोऽपि साधुः कालुष्योपहतचित्तवृत्तेरभव्यस्य मङ्गलकार्यं न विदधाति । नन्वेवं सति भवन्मते मनःसङ्कल्पप्राप्त्यादमङ्गलमपि वस्तु मङ्गलमत्या परिगृह्यमाणं मङ्गलकार्यं करिष्यति, न्यायस्य साम्यात्, न चैतत् क्वापि दृष्टम्, धन्यवादाहः खलु त्वदीयवचनविलास इति, अत्रैवं प्रतिवचः, स्वरूपेण मङ्गलं सत् वस्तु मङ्गलमत्या परिगृह्यमाणं तत्कार्यालम्, न पुनरमङ्गलं वस्तु, अमङ्गलं वस्तु तु स्वभावेनामङ्गलभूतत्वात् मङ्गलमत्या परिगृह्यमाणमपि मङ्गलकार्यं न विदधाति, लोकप्रसिद्धमेवेदम्, तथाहि— यदि कश्चित् सुवर्णं सुवर्णतया परिगृह्य प्रवर्तते तर्हि दरिद्रताविनाशादि तत्फलमासादयति, न पुनरसुवर्णं सुवर्णतया परिगृह्य प्रवर्तमानस्तत्फलमासादयति ।

पुनरपि पर्यनुयोगचणो विनेयः प्रकाशते—ननु शास्त्रस्य कथं मङ्गलता ? प्रतिविधीयते, निर्जरा-
र्थत्वात्, तदपि कथमिति चेद्, शास्त्रस्य ज्ञानरूपत्वाद्, ज्ञानस्य च कर्मनिर्जाराप्रबलहेतुत्वं सिद्धमेव ।
तदुक्तं—“ज भन्नाणी कम्म खवेइ बहुयाइ वासकोढीहि । तन्नाणी तिहि गुत्तो खवेइ ऊसासमेत्तेण ॥”
इत्यलमतिविस्मरेण । यद्यप्यत्र बहुवृत्तव्यमत्राश्लेष्यते, तथापि ग्रन्थविस्तरभयादन्यत्र भगवत्कीर्त्त-
करप्रवचनावितथतत्प्रबोधप्रकटितत्रप्रज्ञाप्रकाशतिरस्कृतपरतीर्थिकचक्रप्रवादध्वान्तप्रचारैः हरि-
भद्रादिस्वरिभिः प्रपञ्चितत्वाच्चास्मन्लेखिनी नाग्रं सञ्चाल्यते ।

अत्र कर्तॄणां श्रोतॄणां चाविघ्नेन स्वेष्टफलप्राप्त्यर्थं यथा मङ्गलं वक्तव्यं तथैव प्रेक्षावतामिह प्रवृत्त्यर्थं प्रयोजनादिकमपि वक्तव्यम्, अन्यथा निष्प्रयोजनत्वात् कण्टकशाखामर्दनवत्, निरभि-
धेयत्वाद् ग्रहिलप्रलापवद्, असम्बद्धत्वात् दशदाडिमानि षड्रूपा इत्यादिवाक्यकदम्बकवत् वेत्या-
दिशङ्कतः प्रेक्षावन्तो न प्रवर्तेरन्, तदुक्तम्—

प्रेक्षावता प्रवृत्त्यर्थं फलादित्रितयं स्फुटम् । मङ्गलं चैव शास्त्रादौ धान्यमिष्टार्थसिद्धये ॥१॥

अतः प्रयोजनादि प्रदर्श्यते—प्रकरणकर्तृश्रोत्रप्रेक्षया प्रयोजनं द्विविधम्, तदपि पुनरनन्तर-
परम्परभेदाद् द्विधा, तत्र प्रकरणकर्तृरनन्तरं प्रयोजनं सच्चानुग्रहः, श्रोतृश्च प्रकरणार्थपरिज्ञानम्,
परम्परं तु द्वयोरपि निर्वाणान्नासिः, यद्यपीदमिह साक्षान्नोक्तं तथापि सामर्थ्यादवसीयते, तथाहि—
सच्चानुग्रहप्रवृत्ता एव मुनिमतल्लिका इदमुपदिशन्ति, तदनुग्रहेण चानुक्रमेण परमपदप्राप्तिरिति
वीतरागाक्रमकमलकिञ्चनकचञ्चरीकानां सुप्रतीतमेव, उक्तं च—

सर्वज्ञोक्तोपदेशेन यः सत्त्वानामनुग्रहम् । करोति दुःखवप्तानां स प्राप्नोत्यचिराच्छिवम् ॥

मस्तके न्यस्य तद्विम्बस्याधस्तात् प्रयायात् तावदन्तरं भूमिप्रतिमयोरासीत् । कालप्रभावात् क्रमशो ह्रासं गच्छत्तदन्तरमिदानीं किञ्चिदेवावस्थितमिति श्रीमदन्तरिक्षपार्थप्रभुचरणारविन्दकिञ्जलके चञ्चरीकायमाणा जनता वदति ॥१॥ अथात्र निरूपयिष्यमाणमधिकारचतुष्कं प्रतिपादयिपुराह—

अहिगारा मूलपयडिपएसबंधम्मि अत्थि चत्तारो ।

पढमो भूओगारो पयणिकेखेवो तहा वड्ढी ॥२॥

(प्रे०) 'अहिगारा' इत्यादि, मूलानां ज्ञानावरणदर्शनावरणवेदनीयमोहनीयायुष्कनाम-
गोत्रान्तरायलक्षणानामष्टप्रकृतीनां प्रदेशबन्धे—प्रदेशबन्धविपयकनिरूपणे चत्वारोऽधिकाराः सन्ति ।
तद्यथा—'प्रथमो दलविभाजनादिषोडशद्वारात्मकः, 'भूयस्कारः, 'पदनिक्षेपो' वृद्धिश्च, मूले 'वड्ढी'
इत्यत्र 'बन्धः' इति गम्यते, चतुर्थाधिकारप्रारम्भे "जेयाणि वड्ढिवधे" इत्यत्र चतुर्थाधिकारस्य वृद्धि-
बन्धाभिधानेनोक्तत्वाद् ।

(१) अत्र प्रथमाधिकारस्य विशिष्टं किमपि नाम न दत्तमिति स प्रथमाधिकारशब्देनैव
वक्तव्यः । तत्र प्रथमाधिकारे 'जेयाइ दल' इत्यादिना षोडशद्वाराणि यथाक्रमं स्वयं तदधिकारप्रारम्भे
वक्ष्यतीति तानि नेह प्रपञ्च्यन्ते ।

(२) द्वितीयो भूयस्काराधिकारोऽपि दलविभाजनं, स्थानं, साद्यादि सन्निकर्षश्चेति चत्वारि
द्वाराणि विहाय शेषैः प्रथमाधिकारोक्तैर्द्वादशद्वारैः सत्पदद्वारेण चेति त्रयोदशद्वारैः चिन्तयिष्यते ।
तानि भूयस्काराधिकारे "दुइए मुओगारे" इत्यादिप्रारम्भिकगाथाद्विके नामग्राहं स्वयं वक्ष्यति ।
भूयस्काराधिकारे सत्पदादीनि त्रयोदशापि द्वाराणि ज्ञानावरणीयाद्यष्टकर्मणां भूयस्कारः, अन्यतरः,
अवस्थितोऽवक्तव्यश्चेति चतुर्विधप्रदेशबन्धमाश्रित्य प्रतिपादयिष्यन्ते । द्वितीयाधिकारीयसत्पदद्वारस्य
"अदुण्ह कम्माण अत्थि पएसस चचविहो बन्धो । भूगारो अप्पयरो अवड्ढिओ तह अवत्तव्वो" इत्याद्य-
गाथायां भूयस्कारादिचतुष्पदेषु भूयस्कारपदस्य प्रथमत्वाद् द्वितीयोऽधिकारो भूयस्कारशब्देन
गीयते ।

(३) तृतीयः पदनिक्षेपाधिकारः सत्पदस्वामित्वान्पब्रहुत्वानीति त्रिद्वारैः प्ररूपयिष्यते ।
एतच्च पदनिक्षेपाधिकारीयप्रथमगाथायां 'तइए पयणिकेखेवे' इत्यादिना दर्शयिष्यति । तत्र सत्पदादीनि
त्रीण्यपि द्वाराणि जघन्योत्कृष्टमेदमिन्नां ज्ञानावरणीयाद्यष्टकर्मणां प्रदेशबन्धस्य वृद्धिं हानिं च,
तथा जघन्योत्कृष्टमेदमिन्मवस्थितप्रदेशबन्धमाश्रित्य चिन्तयिष्यन्ते ।

(४) चतुर्थे वृद्धिसज्ञकाधिकारे भूयस्काराधिकारोक्तानि त्रयोदशद्वाराणि ज्ञानावरणीयाद्यष्टकर्म-
प्रदेशबन्धस्यासंख्यातमागा, संख्यातमागा, संख्यातगुणाऽसंख्यातगुणा चेति चतुर्विधां वृद्धिं चतुर्विधां
हानिमवस्थितप्रदेशबन्धमवक्तव्यप्रदेशबन्धं चेति दशपदान्यधिकृत्य प्रतिपादयिष्यन्ते । इत्येवं समा-
सेन ग्रन्थनिरूपणविषयाः प्रदर्शिताः, व्यासतस्तु तत्तदधिकारे द्वारगाथासु व्यक्तीभविष्यन्ति ॥२॥

तदेवं प्रतिपादितं मूलप्रकृतिप्रदेशबन्धेऽधिकृताधिकारचतुष्टयम् । अथ ते चत्वारोऽधिकाराः प्रत्येकं नानाद्वारनिष्पन्ना इत्यतस्तत्तदधिकारगतद्वाराणि नामतस्तत्तदधिकारप्रारम्भ एव विवक्षुरत्र तानि सङ्ख्यामात्रेण प्राह—

तेसुं पढमाईसुं अहिगारेसु चउसुं जहाकमसो ।
हुन्ते सोलस तेरस तिणिण य तेरस दुआराणि ॥३॥

(प्र०) 'तेसुं' इत्यादि, तेष्वनन्तरगाथोक्तेषु प्रथमादिषु वृद्धयन्तेषु चतुर्ष्वधिकारेषु यथा-क्रमं 'सोलस तेरस तिणिण य तेरस' चि षोडश, त्रयोदश, त्रीणि त्रयोदश च 'दुआराणि' चि अविधास्यमानाविधानान्यनुयोगद्वाराणि 'हुन्ति' चि भवन्तीति गतार्थम् । नामतः प्रतिद्वारव्याख्यानं तु तत्तदधिकारप्रारम्भे द्वारगाथावृत्तौ विधास्यत इति ॥३॥



॥ ॐ ह्रीं अहं नमः ॥

॥ प्रथमाधिकारः ॥

साम्प्रतं गाथाद्विकेन प्रथमाधिकारे चिन्तयिष्यमाणानि द्वाराणि नामग्राहमाह—

तह आइमअहिगारे णेयाइं दलविभाजणं ठाणं ।

सामित्तसाइआई काळंतर-सणियासां य ॥४॥

भंगविचयो य भागौ परिमाणं खेत-फोसणां कालौ ।

अंतर-भाव-ऽप्पबहू सोलस दाराणि जहकमसो ॥५॥

(प्रे०) 'तह' इत्यादि, तत्र प्रथमाधिकारे यथाक्रमं षोडश द्वाराणि ज्ञातव्यानीति क्रिया-कारकसम्पर्कः । ननु कानि षोडश द्वाराणीत्याह—'दलविभाजणं' इत्यादि, 'दलविभाजनम्, स्थानम्, 'स्वामित्वम्, 'साद्यादि, 'कालः, 'अन्तरम्, 'सन्निकर्षः, 'भङ्गविचयः, 'भागः, 'परिमाणम् 'क्षेत्रम् 'स्पर्शना, 'कालः, 'अन्तरम्, 'भावो- 'ऽल्पबहुत्वं चेति षोडश द्वाराणि यथा-क्रमं प्रथमाधिकारे निरूपयिष्यन्ते । अथाऽनुक्रमेण द्वारविषयाः प्रदर्श्यन्ते—

(१) दलानां विभाजनं दलविभाजनम्, कर्मप्रदेशानां विभाग इत्यर्थः । विवक्षितैकसमये बद्धेषु कर्मप्रदेशेषु ज्ञानावरणीयाद्यष्टकर्मणां स्वस्वविभागे कियन्तः कर्मप्रदेशाः परिणमन्तीति चिन्तयिष्यते ।

(२) द्वितीयं स्थानद्वार द्विविधम्, तद्यथा—योगस्थानद्वारं प्रदेशबन्धस्थानद्वारं च । तत्र योगस्थानद्वारनिरूपणं द्विविधम्, तद्यथा—प्रथमं योगस्थानद्वारनिरूपणं श्रीशिवशर्मस्वरिपादप्रणीत-कर्मप्रकृत्या उद्धृतं संक्षिप्तं च, द्वितीयं मतान्तरयुक्तं विस्तृतं च । एतच्च स्वयं स्थानद्वारे "जोगपप्सेहि दुहां ठाणस्स परूवणा सुणेयव्वा" इत्यादिना वक्ष्यति । कर्मप्रकृत्युद्धृतयोगस्थानद्वार-निरूपणं "अविभागवगगफड्ढगअतरठाण अणतरोवणिहा । जोगे परपरावुडिडिसमयजीवापवड्ढग च" ॥ इति गाथायामुक्तैर्दशद्वारैः करिष्यते । द्वितीयं योगस्थानद्वारनिरूपणमपि द्विविधम् । तत्र प्रथमं योग-स्थानद्वारनिरूपणं 'वित्थरमयतरजुअ त तिवडपरूवणाहि उण मणिमो । तत्थ_तिपरूवणाओ सतपयपमाण-अप्पबहू ॥ इति गाथाप्रदर्शितैस्त्रिद्वारैः, द्वितीयं च 'जोगहाणदुआरे, परूवणा अट्ट हुन्ति अविभागो । वगगणफड्ढगअतरठाणसमयवडिडअप्पबहू ॥" इति गाथोक्ताष्टद्वारैर्वक्ष्यते । तत्राप्यनेकावान्तरद्वाराणि

वक्ष्यते । अनेकमेदप्रभेदान्वितयोगस्थानद्वारनिरूपणे कृते प्रान्ते प्रदेशबन्धस्थाननिरूपणं करिष्यते । इत्येवं द्वितीयं स्थानद्वारं नैकद्वारान्तर्द्वारालङ्कृतं गणितप्रक्रियापरिवृद्धं चेति सूक्ष्मधिया चिन्तनीयं स्थानद्वारचिन्तनपरचित्तैः ।

(३) स्वामित्वाभिधे तृतीयद्वारे ज्ञानावरणीयादिप्रत्येककर्मण उत्कृष्टप्रदेशबन्धस्य जघन्यप्रदेशबन्धस्य च स्वामी को जीवो भवतीति निरूपयिष्यते, ज्ञानावरणीयादिप्रत्येककर्मण उत्कृष्टप्रदेशबन्धं जघन्यप्रदेशबन्धं च को जीवो विदधातीति निरूपयिष्यते इति यावत् । तत्र यदपेक्षयाऽन्यस्मिन् कस्मिन्नपि बन्धे कर्मप्रदेशा अधिका न भवन्ति, यस्मिन् बन्धे तत्तत्कर्मणः स्वतया सर्वोत्कृष्टाः प्रदेशाः परिणमन्तीति यावत्, सः प्रदेशबन्ध उत्कृष्ट उच्यते । यस्मिन् बन्धे तत्तत्कर्मणः स्वतया सर्वस्तोकाः प्रदेशाः परिणमन्ति स प्रदेशबन्धो जघन्य उच्यते ।

(४) चतुर्थे साद्यादिसंज्ञकद्वारे ज्ञानावरणीयादिप्रत्येककर्मणः प्रदेशबन्धस्योत्कृष्टोऽनुत्कृष्टः जघन्योऽजघन्यश्चेति चतुर्भेदान्तः प्रत्येकमेदस्य सादिः, अनादिः, ध्रुवोऽध्रुवश्चेति चतुर्षु भङ्गेषु क्रियन्तो भङ्गाः संभवन्तीति प्ररूपयिष्यते । तत्रोत्कृष्टजघन्यप्रदेशबन्धार्थं उक्तः । अनुत्कृष्टाजघन्यप्रदेशबन्धार्थं एवम्—उत्कृष्टातिरिक्तः सर्वोऽपि प्रदेशबन्धो 'नोत्कृष्टो-ऽनुत्कृष्टः' इति कृत्वाऽनुत्कृष्टो भवति । एवं जघन्यातिरिक्तः सर्वोऽपि प्रदेशबन्धो 'न जघन्यो-ऽजघन्यः' इति कृत्वाऽजघन्य उच्यते । साद्यादिभङ्गव्याख्यैवम्—य उत्कृष्टादिप्रदेशबन्धो व्यवच्छिन्नीभूतोऽपूर्वो वा प्रारब्धः सः 'आदिना सह वर्तते' इति कृत्वा सादिरुच्यते । यस्त्वनादिकालतः सततं प्रवृत्तोऽन्तराले कदाचिदपि न व्यवच्छिन्नः सः 'न विद्यते आदिर्यस्य' इति कृत्वाऽनादिर्गीयते । य उत्कृष्टादिप्रदेशबन्धोऽतीतकाले कदापि न व्यवच्छिन्नः, नाप्यनागतकाले व्यवच्छेदं प्राप्स्यति सः "ध्रुवति-स्थिरो भवति" इति कृत्वा ध्रुवोऽभिधीयते । यस्त्वायत्यामवश्यं व्यवच्छिन्नीभविष्यति सः "न ध्रुवः अध्रुवः" इति कृत्वाऽध्रुवो निगद्यते ।

(५) पञ्चमे कालद्वारे ज्ञानावरणीयादिप्रत्येककर्मणोऽनन्तरोत्कृष्टादिप्रत्येकविधबन्धस्य जघन्य उत्कृष्टश्च कालः क्रियान् भवति, अर्थाद् ज्ञानावरणीयादिप्रत्येककर्मण उत्कृष्टादिप्रत्येकविधबन्धः सातत्येन जघन्यत उत्कृष्टतश्च कियत्कालं यावत् प्रवर्तते इति चिन्तयिष्यते ।

(६) षष्ठेऽन्तरद्वारे ज्ञानावरणीयादिप्रत्येककर्मण उत्कृष्टादिप्रत्येकविधबन्धस्य जघन्यमुत्कृष्टं चान्तरं कियद् भवतीति चिन्तयिष्यते, उत्कृष्टादिप्रत्येकविधबन्धो यदि सातत्येन न प्रवर्तते तदा जघन्यत उत्कृष्टतश्च कियत्कालं यावन्न प्रवर्ततेति चिन्तयिष्यते इति यावद् । तत इदं समापतितम्—पञ्चमे कालद्वारे ज्ञानावरणीयादिप्रत्येककर्मण उत्कृष्टादिप्रत्येकविधबन्धः सततं जघन्यत उत्कृष्टतश्च कियन्तं कालं यावत् प्रवर्तते इति, षष्ठेऽन्तरद्वारे तु कियत्कालं यावन्न प्रवर्तते इति चिन्तयिष्यते ।

(७) सप्तमे सन्निकर्षसंज्ञद्वारे ज्ञानावरणप्रमुखाष्टकर्ममध्ये विवक्षितैककर्मण उत्कृष्टप्रदेशबन्धं कुर्वन् जीवः

शेषकर्मणां प्रदेशवन्धमुत्कृष्टं विदधात्युतानुत्कृष्टमिति, जघन्यप्रदेशवन्धं कुर्वन् जीवः शेषकर्मणां प्रदेशवन्धं जघन्यं करोत्युताजघन्यमिति च व्याख्यास्यते ।

(८) अष्टमभङ्गविचयद्वारप्ररूपणैवम्—विचयः समूहः, भङ्गानां विचयः-भङ्गविचयः । अत्र हि अष्टमभङ्गानाश्रित्य प्ररूपणा करिष्यते । अष्टौ भङ्गा नामत एवम् (१) स्यादेको बन्धक एव, (२) स्यादेकोऽबन्धक एव, (३) स्यात् सर्वे बन्धकाः (४) स्यात् सर्वेऽबन्धकाः, (५) स्यादेक एव बन्धक एक एवाबन्धकः, (६) स्यादेक एव बन्धकः, अनेकेऽबन्धकाः, (७) स्यादनेके बन्धका एक एवाबन्धकः, (८) स्यादनेके बन्धका अनेकेऽबन्धकाः । एतेष्वष्टभङ्गेषु ज्ञानावरणीयादिप्रत्येककर्मण उत्कृष्टादिप्रत्येकविधप्रदेशवन्धस्य कियन्तो भङ्गाः संभवन्तीत्यस्मिन् द्वारे निर्णेष्यते । अष्टमभङ्गव्याख्यानां विस्तृतत्वाद् भङ्गविचयद्वारे एव करिष्यामः ।

(९) नवमे भागद्वारे ज्ञानावरणीयादिप्रत्येककर्मण उत्कृष्टादिप्रत्येकविधवन्धं कुर्वन्तो जीवा सर्वजीवानां कतिथे भागे भवन्तीति निर्धारयिष्यते ।

(१०) दशमे परिमाणद्वारे ज्ञानावरणीयादिप्रत्येककर्मण उत्कृष्टादिप्रत्येकविधप्रदेशवन्धं कुर्वन्तो जीवाः कियन्तो भवन्तीत्युत्कृष्टप्रदेशवन्धकादीनां परिमाणं वर्णयिष्यते ।

(११) एकादशे क्षेत्रद्वारे ज्ञानावरणीयादिप्रत्येककर्मण उत्कृष्टादिप्रत्येकविधप्रदेशवन्धं कुर्वतां जीवानां कियत् क्षेत्रं भवतीति निश्चेयते ।

(१२) द्वादशे स्पर्शनाद्वारे ज्ञानावरणीयादिप्रत्येककर्मण उत्कृष्टादिप्रत्येकविधप्रदेशवन्धं कुर्वन्तो जीवाः कियत्क्षेत्रं स्पृशन्तीति वक्ष्यते । ननु येषां जीवानां यावत्क्षेत्रं तावदेव क्षेत्रं ते स्पृशन्तीति क्षेत्रद्वारनिरूपणेन स्पर्शनाद्वारं निरूपितमेवेत्यलं स्पर्शनाद्वारेणेति चेन्न, अत्र मा त्वरिष्ठाः, क्षेत्रद्वारस्पर्शनाद्वारयोर्यो विषयभेदः स स्पर्शनाद्वारे वक्ष्यते ।

(१३) त्रयोदशकालद्वारनिरूपणं पञ्चमकालद्वारवद् । नवरं पञ्चमं कालद्वारमेकजीवमाश्रित्य त्रयोदशं कालद्वारं चानेकजीवानाश्रित्य निरूपयिष्यते ।

(१४) चतुर्दशान्तरद्वारनिरूपणं षष्ठान्तरद्वारवत् । नवरं षष्ठमन्तरद्वारमेकं जीवमाश्रित्य चतुर्दशान्तरद्वारं चानेकजीवानाश्रित्य चिन्तयिष्यते ।

(१५) पञ्चदशे भावद्वारे जीवो ज्ञानावरणीयादिप्रत्येककर्मण उत्कृष्टादिप्रत्येकविधप्रदेशवन्ध-मौदयिकादिभावान्तः केन भावेन विदधातीति निर्देश्यते ।

(१६) षोडशेऽल्पबहुत्वाभिधद्वारे बद्धदलिकमाश्रित्य बन्धकजीवमाश्रित्य चेति द्विधाऽल्पबहुत्वं चिन्तयिष्यते । तत्रादौ बद्धदलिकमाश्रित्य ज्ञानावरणीयप्रमुखप्रत्येककर्मण उत्कृष्टादिप्रत्येकविधप्रदेशवन्धकाले स्वस्वतया परिणतेषु दलिकेषु कस्य कर्मणः स्तोकानि, कस्य कर्मणोऽधिकानि, कस्य कर्मणोऽधिकतराणीत्येवमल्पबहुत्वं चिन्तयिष्यते । ततो बन्धकजीवमाश्रित्योत्कृष्टप्रदेशवन्धकादीनां परस्परमल्पबहुत्वं प्ररूपयिष्यते ।

अत्रोदमवगन्तव्यम्—दलविभाजनद्वारं स्थानद्वारे योगस्थानद्वारं च विहाय प्रथमाधिकारादि-
 सर्वद्वारप्ररूपणा द्विधा । तद्यथा-औघत आदेशतश्च । तत्रौघतः प्ररूपणा निर्विशेषं ज्ञानावरणीयादि-
 प्रत्येककर्माश्रित्य करिष्यते । आदेशतः प्ररूपणा समकालीनोत्कृष्टतीर्थकरतुल्यासु (१७०) मार्गणासु
 ज्ञानावरणीयादिप्रत्येककर्माश्रित्य विधास्यते । ताः सर्वा मार्गणा नामत इमाः- गतिः, इन्द्रियम्,
 कायः, योगः, वेदः कषायः, ज्ञानं, संयमः, दर्शनम्, लेश्या, भव्यः, सम्पक्त्वं, संज्ञी आहारकश्चेति
 चतुर्दशमूलमार्गणाः । तासां सप्ततिशतमुत्तरमार्गणाः । तद्यथा- नरकौघः सप्तनरकाश्चेत्यष्टौ नरकगति-
 मेदाः, तिर्यगौघः, तिर्यक्पञ्चेन्द्रियः, तिर्यग्योनिमती पर्याप्तापर्याप्ततिर्यक्पञ्चेन्द्रियौ चेति पञ्च
 तिर्यग्गतिमेदाः, मनुष्यौघः, मानुषी पर्याप्तापर्याप्तमनुष्यौ चेति चत्वारो मनुष्यगतिमेदाः, देवौघः,
 भवनपतिव्यन्तरज्योतिष्कदेवाः, द्वादश वैमानिकमेदाः, नव ग्रैवेयकमेदाः, पञ्चानुत्तरदेवाश्चेति
 त्रिंशद् देवगतिमेदा एवं सप्तचत्वारिंशद् गतिमेदाः । एकेन्द्रियौघः, सूक्ष्मबादरैकेन्द्रियौ, पर्याप्ता-
 पर्याप्तसूक्ष्मैकेन्द्रियौ, पर्याप्तापर्याप्तबादरैकेन्द्रियौ, द्वित्रिचतुष्पञ्चेन्द्रियौघाः, पर्याप्तापर्याप्तद्वित्रिचतु-
 ष्पञ्चेन्द्रिया इति नवदशेन्द्रियमेदाः । पृथ्व्यप्तेजोवायुसाधारणवनस्पतिकायौघाः, सूक्ष्मपृथ्व्यप्तेजो-
 वायुसाधारणवनस्पतिकायाः, पर्याप्तसूक्ष्मपृथ्व्यप्तेजोवायुसाधारणवनस्पतिकायाः, अपर्याप्तसूक्ष्मपृथ्व्य-
 प्तेजोवायुसाधारणवनस्पतिकायाः, बादरपृथ्व्यप्तेजोवायुसाधारणवनस्पतिकायाः, पर्याप्तबादरपृथ्व्यप्ते-
 जोवायुसाधारणवनस्पतिकायाः, अपर्याप्तबादरपृथ्व्यप्तेजोवायुसाधारणवनस्पतिकायाः, वनस्पति-
 कायौघः, प्रत्येकवनस्पतिकायौघः पर्याप्ताऽपर्याप्तप्रत्येकवनस्पतिकायौ चेति प्रत्येकवनस्पतिकायत्रिकम्,
 त्रसौघः, पर्याप्तापर्याप्तगतौ चेति त्रसन्निकमिति द्विचत्वारिंशद् कायमेदाः । मनोयोगौघसत्यासत्य-
 सत्यासत्यव्यवहारलक्षणानि पञ्चमनांसि, वचनौघसत्यासत्यासत्यासत्यव्यवहारलक्षणानि पञ्चवचनानि,
 वाययोगौघः, अद्वारिकतन्मिश्रकायौ, वैक्रियतन्मिश्रकायौ, आहारकाहारकमिश्रकायौ, कर्मणकाय-
 श्चेत्यष्टौ कायाः, इत्यष्टादश योगमेदाः । स्त्रीपुरुषनपुंसकवेदा अवेदरेचेति चत्वारो वेदमार्गणामेदाः ।
 क्रोधमानमायालोभरूपाश्चत्वारः कषायमेदाः । मतिश्रुतावधिमनःपर्यवज्ञानानि, मतिश्रुताज्ञाने विभङ्ग-
 ज्ञानं चेति सप्त ज्ञानमार्गणामेदाः । संयमौघसामायिकछेदोपस्थापनीयपरिहारविशुद्धिसूक्ष्मसम्प्राय-
 देशविरतयोऽसंयमश्चेति सप्त संयममार्गणामेदाः । चक्षुरचक्षुरवधिरूपास्त्रयो दर्शनमेदाः । कृष्ण-
 नीलकापोततेजःपद्मशुक्लरूपाः षड्लेश्याः । भव्योऽभव्यश्चेति द्वौ भव्यमार्गणामेदौ । सम्यक्त्वौघ-
 क्षायिकक्षायोपशमिकौपशमिकमिश्रसास्वादनमिथ्यात्वरूपाः सप्त सम्यक्त्वमार्गणामेदाः । संज्ञी
 असंज्ञी चेति द्वौ संज्ञिमार्गणामेदौ । आहारकोऽनाहारकश्चेति द्वावाहारकमार्गणामेदौ । इति सप्तति-
 शतमुत्तरमार्गणाः । यद्यपि प्रकृतिबन्धनिरूपणप्रस्तावे चतुरधिकसप्ततिशतमार्गणाः प्रदर्शिताः, परमत्र
 सकषायप्रदेशबन्धस्यैव निरूपणीयत्वात् तदनर्हाश्चतस्रो मार्गणा वर्जिताः । प्रकृतिबन्धे प्रदर्शितासु
 अकषायकेवलज्ञानयथाख्यातसंयमकेवलदर्शनरूपासु चतुर्मार्गणासु सकषायप्रदेशबन्धो भवितुं नार्हति,
 तत्रस्थानां जीवानां कषायकालुष्याकलङ्कितत्वात् ॥ ४१५ ॥

॥ प्रथमं दलविभाजनद्वारम् ॥

तदेवं प्रथमाधिकारगतद्वाराण्युद्दिष्टानि । सम्प्रति 'यथोद्देशं निर्देश' इति नियममनुसृत्य प्रथमं दलविभाजनद्वारं निरूपयितुमुपक्रमते, तत्रादौ प्रसङ्गात् शतकप्रकरणगतगाथामुद्धृत्य जीवः कथम्भूतं पुद्गलद्रव्यं कैः कारणकूटैर्बध्नातीत्याह—

एगपएसोगाढं सव्वपएसेहि कम्मणो जोगं ।
बंधइ जहुत्तहेउं साइयमणाइयं वावि ॥६॥

(प्रे०) इह पुद्गलद्रव्यं जीवो बध्नातीति सम्बन्धः । कथम्भूतं पुद्गलद्रव्यमित्याह—'एगपएसोगाढं' इति, एकस्मिन् प्रदेशेऽवगाढम्—अधिष्ठितमाश्रितमिति यावत् । एतदुक्तं भवति—यत्रैव स्वात्मप्रदेशाः तत्रैवावगाढं पुद्गलद्रव्यं जीवो बध्नाति, न तु वहिःस्थितमपि । तथाहि—यथा वह्निः स्वक्षेत्राश्रितमेव दाह्यमात्मसात्करोति, न पुनर्व्यवहितमपि । एवं जीवोऽपि स्वक्षेत्राश्रितमेव पुद्गलद्रव्यं बध्नाति, न व्यवहितमपीति हृदयम् । ननु जीवः कतिपयैरात्मप्रदेशैर्बध्नातीत्याह—'सव्वपएसेहि' इति, जीवः कर्मणपुद्गलद्रव्यं सर्वैरपि स्यात्प्रदेशैर्बध्नाति, न त्वेकादिभिरपि । तथाहि—एकस्य जीवस्य समस्तलोकाकाशप्रदेशप्रभाणाः प्रदेशाः सन्ति । ते सर्वे निबिडशृङ्खलावत्परस्परं संलग्नत्वात्परस्परमुपकुर्वन्ति । तेनैकस्मिन् जीवप्रदेशे स्वप्रदेशावगाडकर्मप्रायोग्यद्रव्यग्रहणाय व्याप्रियमाणे सर्वे जीवप्रदेशाः तद्ग्रहणायानन्तरपरम्परतया व्याप्रियन्ते, केवलं मन्दं मन्दतरं मन्दतमं वा । यथा घटादीनामुत्पाटनाय व्याप्रियमाणे कराग्रभागे मणिवन्धकूर्परंसादयः । एवं सर्वेषु जीवप्रदेशेषु मिथ्यात्वादिबन्धकारणोदये सति स्वस्वाकाशप्रदेशावगाढकर्मपुद्गलद्रव्यग्रहणाय व्याप्रियमाणेषु सर्वेऽप्यनन्तरपरम्परतया साकन्धेन व्याप्रियन्ते, ततः सर्वप्रदेशैर्बध्नातीति प्रोक्तम् । नवरं रुचकसंज्ञैर्मध्यैरष्टात्मप्रदेशैः पुद्गलद्रव्यं न बध्नातीति ध्येयम् । पुनः ते सर्वे जीवप्रदेशा युगपच्चेष्टनाद् युगपदेव पुद्गलान् बध्नन्ति, न तु पृथक् पृथगित्यपि बोध्यम् । पुनः कथम्भूतं पुद्गलद्रव्यं जीवो बध्नातीत्याह—'कम्मणो जोगं' इति, कर्मणो योग्यम्, कर्मणवर्णान्तर्गतमित्यर्थः । ननु केन हेतुना जीवः पुद्गलद्रव्यं बध्नातीत्याह—'जहुत्तहेउं' इति, क्रियाविशेषणमिदम् पूर्वं मूलप्रकृतिरसबन्धनिरूपणे प्रथमाधिकारे प्रत्ययद्वारे "अडण्ह पच्चया' इत्यादिना ये मिथ्यात्वादयो हेतवः प्रोक्ताः तैर्हेतुभिर्बध्नाति । यद्वा श्रीशिवशर्मादिपूर्वध्वरीश्वरादिभिः शतकप्रकरणादिषु ये सामान्यविशेषा हेतवो निगदिताः तैर्बध्नातीत्यर्थः । तथा चोक्तं शतकप्रकरणे चउपबद्धो बन्धो' इत्यादि । तच्चूर्णिः—

“चउपच्चद्धो ति चत्तारि पच्चया त जह्वा—मिच्छत्तपच्चधो, अस्सजमपच्चधो, कसायपच्चधो, जोगपच्चधो, इति । मिच्छत्त सामन्नेण एगप्पगार, विभागधो अणेगविद्ध, एगतमिच्छत्त, वेणइतमिच्छत्त,

संसयमिच्छत्, भृदमिच्छत्, विवरीयमिच्छत्तमिति । अह्वा 'किरियावाभो, अकिरियावाभो, वेणइयवाभो, अन्नाणवाभो च । असियसयं किरियाणं अकिरियावाईण जाण चुलसीई । अन्नाणि च सत्तटी वेणइयाणं च बत्तीसं ॥१॥ 'अह्वा' 'जावइया णयवाया तावइया चैव हौति परसमया । जावइया परसमया तावइया चैव मिच्छत्ता' ॥१॥ एगंतवाभो मिच्छत्तं ति एए कम्मबधस्स कारणभूया । असंजमो अणेगपगारो हिंसाइ, अह्वा चक्खुइंदिय विसयाऽभिलासाइ । कसाया पणवीसइविहा, तं जहा—सोलसकसाया, नवनोकसाया इति । जोगा पचदसप्पगारा पुवं वक्खाणया" इत्यादि ।

एवं पञ्चसंग्रहेऽपि हेतुद्वारे प्रोक्तम्—

"बधस्स मिच्छ अविरइ कसायजोगा च हेयवो भणिया । ते पंच दुवालस पन्नवीस पन्नरस भेड्झा" ॥१॥ इति । पुनः कथम्भूतं बध्नातीत्याह—'साईयमणाइयं वावि' इति, तत्र यो जीवो बन्धव्यवच्छेदं कृत्वा प्रतिपत्य पुनस्ता एव प्रकृतीर्बध्नाति तस्य सादिर्वन्धोऽकृतबन्धव्यवच्छेदस्य त्वनादिः । अपिशब्दात् ध्रुवाध्रुवमेदोऽपि प्रतिपादितो भवति । तथाहि—भव्योऽध्रुवमभव्यो ध्रुवं बध्नाति ★॥६॥ साम्प्रतं शतकप्रकरणगतगाथया बन्धयोग्यपुद्गलद्रव्यस्य वर्णादीनि प्रमाणं च प्रतिपादयति—

पंचरसपंचवन्नेहि संजुयं दुविहगंधचउफासं ।

दवियमणंतपएसं सिद्धेहि अणंतगुणहीणं ॥७॥

(प्रे०) अत्रापि पुद्गलद्रव्यं जीवो बध्नातीति योगः । प्रथमं तावद्वर्णादीनि दर्शयति—'पंचरस' इत्यादि, इन्द्रियोग्यं पुद्गलद्रव्यं प्रतिस्कन्धं कृष्णादिपञ्चवर्णोपेतम्, तिकादिरसपञ्चकयुक्तम्, सुरभिदुरभिलक्षणगन्धद्वैविज्योपेतं चतुःस्पर्शपरिणतं च बध्नातीत्यर्थः । तत्र मृदुलघुलक्षणं स्पर्शद्वयं तावदवस्थितं भवति, अपरौ च स्निग्धोष्णौ स्निग्धशीतौ वा रूक्षोष्णौ रूक्षशीतौ वा द्वावविरुद्धस्पर्शौ भवतः । अथ कियत्प्रमाणं बध्नातीत्याह—'अणंतपएसं' इति, अनन्ताः प्रदेशाः पुद्गलाः स्कन्धा यस्मिन् तदनन्तप्रदेशम् । तत्रानन्तस्य बहुमेदत्वाद् विशेषयति—'सिद्धेहि' इत्यादि, सिद्धेभ्योऽनन्तगुणहीनं बध्नातीत्यर्थः । ननु अनन्तकस्य बहुमेदत्वादनन्तगुणहीनस्यापि बहुविधत्वम्, ततश्च शतमप्यनन्तगुणहीनं लक्षमप्यनन्तगुणहीनमित्यनन्तगुणहीनस्य प्रमाणं नावधारयितुं शक्यत इति चेद्, उच्यते, अत्र सिद्धेभ्योऽनन्तगुणहीनस्योपलक्षणत्वादभव्येभ्योऽनन्तगुणं सिद्धेभ्योऽनन्तगुणहीनं द्रव्यं बध्नातीत्यवधेयम् । एतदुक्तं भवति— अभव्येभ्योऽनन्तगुणैः सिद्धेभ्योऽनन्तगुणहीनैः परमाणुभिर्निष्पन्नमेकैकं कर्मस्कन्धं बध्नाति । तानपि स्कन्धान् प्रतिसमयमभव्येभ्योऽनन्तगुणान् सिद्धेभ्योऽनन्तगुणहीनानेव बध्नातीति ॥७॥

तदेवं यत्रावगाढानि कर्मद्रव्याणि यथा वा गृह्णातीति प्रतिपादितम् । सम्प्रति एकाध्यवसायेन बद्धदलिकस्य प्रतियूलप्रकृतौ प्राप्तविभागं दर्शयति—

★ अत्र केचित् 'साईयमणाइय' इति पदद्वयमेव व्याख्यानयन्ति—'साईय'-मिति प्राग् गृहीत्वा युक्तम्, 'अणाइय' मिति प्रागनन्तेनापि कालेन कदाचिदप्यगृहीतं पुद्गलद्रव्यं गृह्णातीति ।

पइसमयं जं बद्धं योगाहीणं दलं करिअ भागा ।

से बद्धमाणितुल्ला दिज्जइ खलु मूलपयडीणं ॥८॥

(प्रे०) 'पइसमयं' इत्यादि, इह पूर्वं मङ्गलश्लोकवृत्तावेवास्माभिर्निगदितं यद् प्रदेश-
बन्धस्तावद् योगाधीनो वर्तते । ततो हीनाधिकयोगानुसारेण प्रतिसमयं यावत्प्रमाणं कर्मदलिकं
बद्धं तदध्यवसायवशात्तदानीं बध्यमानमूलप्रकृतिसमानभागैः परिणमति, अर्थाद्यावन्तः प्रकृतयो
बध्यन्ते तावद्बिभागैः परिणमति । तच्चैवम्—यदा तादृगध्यवसायवशादायुषो बन्धो भवति तदाऽ-
ष्टानामपि कर्मणां बध्यमानत्वाद् गृहीतकर्मदलिकमष्टविभागतया परिणमति, आयुषो बन्धामावे
सप्तानां कर्मणां बध्यमानत्वाद् सप्तविभागतया परिणमति । सूक्ष्मसम्पराये मोहनीयायुषी विना
षड्विधबन्धो भवति, तेन तत्र गृहीतपुद्गलद्रव्यस्य षड्विभागतया परिणामो भवति । एकविध-
बन्धसद्भावेऽपि न प्रस्तुते तस्य प्रयोजनम्, सकपायप्रदेशबन्धस्यैवाधिकृतत्वात् । ननु एकेनाध्य-
वसायेन गृहीतं दलिकं कथमष्टविधबन्धकत्वेन परिणमति ? इति चेद्, उच्यते, स एकोऽध्यवसा-
यश्चित्रतागर्मः, अन्यथा कर्मवैचित्र्यानुपपत्तेः । यदि चाध्यवसाये चित्रगर्मता न स्वीक्रियते
तदैकरूपोऽध्यवसायः, ततस्तद्वशादुपात्तं कर्माप्येकरूपं स्यात्, कारणभेदमृते कार्यभेदायोगात् ।
अन्यथा प्रतिनियतकार्यकारणभावानुपपत्तेः । अस्ति च कार्यं कर्म ज्ञानावरणीयादिभेदादनेक-
प्रकारम् । कार्यबलात्कारणकल्पना भवतीति तद्वेतुभूतस्याध्यवसायस्य चित्रताऽङ्गीकर्तव्या । तथा च
निगदितं शतकचूर्णौ—

“एगसमयगहिय दल्लिय अट्टविधादिबधत्ताए किह परिणमति ? इति चेत् उच्यते, तस्स अब्धवसाणमेव
तारिस जेण अट्टविहाइ बधत्ताए परिणमति, जहा कुंभकारो मूर्त्तिडे मत्तगसरावादीणि णिवत्तेइ, तस्स
तारिसो परिणामो, जहा एत्थ एक्करूवाइ अणेगरूवाणि वा एत्तियाइ द्वावाइ णिप्फाएमि ति एव सव्वन्नु-
दिट्ठो परिणामो, एतेण परिणामेण सज्जुत्तस्स अट्टविधादिताए दल्लिय परिणमति” इति ॥८॥

ननु सो विभागः कर्मणां समतया परिणमति विनमतया वेति जिज्ञासात्तस्ये प्राह—

अट्टविहबंधगेऽप्यो भागो आउस्स तो कमाऽब्भहियो ।

ठिइदीहत्तेण भवे णवरं तइअस्स सव्वुवरिं ॥९॥

(प्रे०) 'अट्टविहबंधगे' इत्यादि, इहायुर्वन्धकालेऽप्रकारं कर्म बध्नन् जीवः प्रतिसमयं
यदनन्तस्कन्धात्मकं कर्मदलिकं गृह्णाति तन्मध्यात् सर्वस्तोको भाग आयुष्कतया परिणमति ।
अन्यासां कर्मप्रकृतीनां तु विभागो स्वस्थितिवृहत्तया परिणमति । तदेवाह—'तो कमाऽब्भ-
हियो ठिइदीहत्तेण' इति, ततः—आयुर्भागान्यप्रकृतीनां विभागः क्रमशः स्वस्थितिदीर्घतया
विशेषाधिको भवति । इदमुक्तं भवति—यत्प्रकृत्यपेक्षया यस्याः प्रकृतेः स्थितिवृहत्तरा तत्प्रकृत्य-
पेक्षया तस्याः प्रकृतेर्भागोऽधिको भवति, सामर्थ्याच्च यत्प्रकृत्यपेक्षया यत्प्रकृतेः स्थितिर्हीनतरा

तत्प्रकृत्यपेक्षया तत्प्रकृतेर्भागो हीनतरो भवति तद्यथा— आयुषो स्थितिस्त्रिंशत्सागरोपमाणि । ततो नामगोत्रयोः स्थितिर्वृहत्तरा, विंशतिकोटाकोटिसागरोपमप्रमाणत्वाद् । अत आयुषोऽपेक्षया नामगोत्रयोर्विभागो विशेषाधिको भवति परस्परं च स्थितितुल्यत्वात्तुल्यः । नामगोत्रापेक्षया ज्ञानावरणदर्शनावरणान्तरायानां स्थितिर्वृहत्तरा, त्रिंशत्सागरोपमकोटाकोटिप्रमाणत्वाद् । अतो नामगोत्रापेक्षया ज्ञानावरणीयादित्रिघातिकर्मणां विभागो विशेषाधिको भवति, परस्परं च तुल्यः, स्थितेस्तौल्यात् । यद्यपि वेदनीयस्यापि त्रिंशत्कोटाकोटिसागरोपमप्रमाणा स्थितिरिति स्थितिदीर्घत्वमाश्रित्य तस्यापि विभागो नामगोत्रापेक्षया विशेषाधिको भवेत्, तथापि “णवरं तद्द्वयस्स सन्वुवरिं” इत्यपवदिष्यमाणत्वात् तस्य विभागः सर्वकर्मापेक्षयाऽधिको भवति । ज्ञानावरणीयादि-त्रिघातिकर्मापेक्षया मोहनीयस्य स्थितिर्वृहत्तरा, सप्ततिकोटाकोटिसागरोपमप्रमाणत्वाद् । अतो ज्ञानावरणीयादित्रिघातिकर्मापेक्षया मोहनीयस्य विभागो बृहत्तरो भवति ।

अथात्र योऽपवादस्तं दर्शयति—“णवरं” इत्यादि, तृतीयस्य वेदनीयकर्मणो विभागो वृद्धदलिकमध्यात्सर्वाधिकतया परिणमति । ननु किमत्र कारणम् ? इति चेत्, उच्यते, वेदनीयकर्म स्वस्याल्पे भागे समागते सुखदुःखानुभवं स्फुटतरीकर्तुं नालम् । वेदनीयं हि स्वकीयं प्रभूतदलिकं भवति तदा स्वफलभूतं सुखं दुःखं वा व्यक्तमनुभावयितुमीशो नान्यथा । ननु तत्रापि को हेतुः ? इति चेद् उच्यते, तस्य तथास्वभाव एवात्र शरणम् । तथा चाभिहितं शतकप्रकरणवृत्तौ—

‘सुखदुःखकारणरूपं हि वेदनीयम्, तद्भागपरिणताश्च पुद्गला स्वभावादेव प्रचुरा सन्त स्वभावकार्यभूते सुखदुःखे स्फुटतरीकर्तुं मलम् । शेषकर्मपुद्गलास्त्वल्पा अपि स्वकार्यं निर्वर्तयन्ति । दृष्टं च पुद्गलानां स्वकार्यजननेऽल्पबहुत्ववैचित्र्यम् । यथा हि पर्पटादिकदशन बहुतरसुपमुक्तं चृष्टिलक्षणं स्वकार्यमातनोति, मृद्धीकादिकं स्वल्पमपि मुक्तं चृष्टिसुपकल्पयति । यथा वा विषं स्वल्पमपि मारणादिकं कार्यं साधयति, लेष्ट्वादिकं तु प्रचुरतरम्’ इति । इत्येवमिहाप्युपनयः कार्यः । तस्मात् प्रभूता वेदनीयपुद्गलाः सुखदुःखे साधयन्ति, इति सुखदुःखकारणत्वाद् वेदनीयस्य महान् भाग इति स्थितम् । समुच्चयविभागाल्पबहुत्वं त्वेवम्—

आयुष्कृतया सर्वस्तोको विभागः परिणमति । ततो नामगोत्रतया विशेषाधिकः, स्वस्थाने तु परस्परं तुल्यः । ततो ज्ञानावरणीयदर्शनावरणान्तरायतया बृहत्तरः, स्वस्थाने तु परस्परं तुल्यः । ततो मोहनीयतया महत्तरः । ततो वेदनीयतया विशेषाधिकः । तथा च प्रतिपादितं शतक-प्रकरणे—

“आव्यभगो थोवो नामे गोए समो अतो अहियो । आवरणमतराए तुल्लो अहियो अमोहे वि ॥ १ ॥
सन्वुवरि वेयणीए भागो अहियो य कारणं किंतु । सुहदुक्खकारणत्ता ठिईविसेसेण सेसाण” ॥ २ ॥

एवं पञ्चसंग्रहेऽपि प्रोक्तम्—

“कमसो बुद्धठिईण भागो दलियस्स होइ सविशेषो । तइयस्स सन्वजेद्वो तस्स फुडत्तं जमो णप्पे” ॥१॥
इति ॥९॥

एतर्हि सप्तविधादिवन्धे विभागं दर्शयति-

सत्तविहबंधगे खलु आउगवज्जाण एवमेव भवे ।

तह छविहबंधगे खलु णेयो मोहाउवज्जाणं ॥१०॥

(प्रे०) 'सत्तविहबंधगे' इत्यादि, यदा जीवः सप्तविधवन्धहेतुकाध्यवसायवशादायुर्विना सप्तप्रकारं कर्म बध्नाति तदा योगहेतुकबद्धदलिकस्य विभाग आयुरन्तरा सप्तानां कर्मणां भवति । यदा तु षड्विधवन्धहेतुकाध्यवसायेन मोहनीयायुषी विना षड्विधो वन्धस्तदा ते त्यक्त्वा षोडा परिणामो जायते, न तु सप्तविधादितयाऽपि । विभागाऽल्पबहुत्वं पूर्ववद् भावनीयम् । अत्रेदं बोध्यम्- यथा यथा स्तोकाः प्रकृतयो बध्यन्ते तथा तथा तासां वध्यमानप्रकृतीनां विभागो बृहत्तरो बृहत्तरो भवति, यथा यथाऽधिकाः तथा तथाऽल्पतरोऽल्पतरो भवति । तेन यदा केऽलमेकं वेदनीयं बद्धं तदा योगानुसारमुपात्तं यत्किमपि दलिकं तत्सकलं तस्यैव समागच्छति, न शेषस्य ॥१०॥

इति श्रीप्रेसप्रभाटीकासमलङ्कृते बन्धविधाने मूलप्रकृतिप्रदेशवन्धे प्रथमाधिकारे प्रथम दलविभाजनद्वारं समाप्तम् ।



॥ द्वितीयं स्थानद्वारम् ॥

तदेवं प्रथमं दलविभाजनद्वारं निरूपितम् । सम्प्रति क्रमाऽऽयातं द्वितीयं स्थानद्वारं व्या-
चिख्यासुरादौ स्थानद्वारप्ररूपणाया द्वैविध्यं प्रतिपादयति—

जोगपएसेहि दुहा ठणस्स परूवणा मुणेयव्वा ।

पुव्वं जोगट्टाणं उद्धरिअं कम्मपयडीए ॥११॥

(प्र०) 'जोगपएसेहि' इत्यादि, योगेन प्रदेशेन चेति स्थानद्वारस्य द्विधा प्ररूपणा ज्ञात-
व्या । 'पुव्वं' इत्यादि, पूर्वं योगस्थानं श्रीमच्छिवशर्मसूत्रिप्रणीतायाः कर्मप्रकृत्या उद्धृतम् । इदमुक्तं
भवति—योगेन स्थानद्वारस्य या प्ररूपणा करिष्यते साऽपि द्विविधा । तत्र प्रथमयोगस्थानप्ररूपणा
श्रीशिवशर्मसूत्रिकृतकर्मप्रकृत्याः "विरियंतरायदेसक्खएण सव्वक्खएण वा लद्धी । अभिसंधि-
जमियर वा तत्तो विरियं सलेसस्स॥" इति तृतीयगाथातः प्रारभ्य "अमणागुत्तरगेभिञ्जभोगभूमिगयतइय-
तणुगेसु । कमसो असखगुणिओ सेसेसु थ जोग उक्कमेसो ॥" इति षोडशीं गाथां यावच्चतुर्दशगाथाभिः
करिष्यते । प्रथमयोगस्थानप्ररूपणाऽनन्तरं "विस्थरमयंतरजुव" इत्यादिगाथायां प्रदर्शितरीत्या
द्वितीया योगस्थानप्ररूपणा करिष्यते । तदन्ते चास्यां गाथायां 'जोगपरसेहि' इत्यनेन प्रतिज्ञाता
प्रदेशबन्धस्थानप्ररूपणा करिष्यते ॥११॥

सम्प्रति कर्मप्रकृत्या उद्धृतं योगस्थानं वक्तुकाम आदौ तद्गतां वीर्यभेदप्रतिपादिकाभिर्मां गाथामाह—

विरियंतरायदेसक्खएण सव्वक्खएण वा लद्धी ।

अभिसंधिजमियरं वा तत्तो विरियं सलेसस्स ॥१२॥

(प्र०) 'विरियंतराय' इत्यादि, वीर्यान्तरायस्य कर्मणो देशक्षयेण सर्वक्षयेण वा लब्धिः-
वीर्यलब्धिः प्राणिनाप्युपजायते । तत्र देशक्षयेण छद्मस्थानां सर्वक्षयेण च केवलानाम् । तस्या वीर्य-
लब्धेः सकाशादुपजायमानं वीर्यं सलेश्यस्यापि भवति, अलेश्यस्यापि च । लेश्यया सह जीवः स-
लेश्यो जीवः, तस्य वीर्यं सलेश्यवीर्यम्, न विद्यते लेश्या यस्य जीवस्यासौ अलेश्यः, तस्य वीर्य-
मलेश्यवीर्यमित्येवं वीर्यं द्विविधम् । यद्वा गुणगुणिनोरभेदोपचारात् वीर्यमेव सलेश्यमलेश्यं चोच्यते ।
परमत्र बन्धयोग्यत्वात्सलेश्यवीर्येणैवाधिकार इति तदेव निरूपयति—'अभिसन्धिजमियरं वा'
इत्यादि, ततः-तस्या वीर्यान्तरायस्य सर्वदेशक्षयेणोपजायमानायाः क्षायिकक्षापोपशमिकरूपाया वीर्य-
लब्धेः सकाशादुपजायमानं सलेश्यस्य जीवस्य वीर्यं द्विविधं भवति, अभिसन्धिजमनभिसन्धिजं च ।
तत्र धावनबल्लगनादिक्रियासु बुद्धिपूर्वकं नियुज्यमानं वीर्यमभिसन्धिजम्, तद्विपरीतं पुनरनभि-

एतर्हि सप्तविधादिवन्धे विभागं दर्शयति—

सत्तविहबंधगे खलु आउगवज्जाण एवमेव भवे ।

तह छविहबंधगे खलु णेयो मोहाउवज्जाणं ॥१०॥

(प्रे०) 'सत्तविहबंधगे' इत्यादि, यदा जीवः सप्तविधबन्धहेतुकाध्यवसायवशादायुर्विना सप्तप्रकारं कर्म बध्नाति तदा योगहेतुकबद्धदलिकस्य विभाग आयुरन्तरा सप्तानां कर्मणां भवति । यदा तु षड्विधबन्धहेतुकाध्यवसायेन मोहनीयायुषी त्रिना षड्विधो बन्धस्तदा ते त्यक्त्वा षोडा परिणामो जायते, न तु सप्तविधादितयाऽपि । विभागाऽल्पबहुत्वं पूर्ववद् भावनीयम् । अत्रेदं बोध्यम्— यथा यथा स्तोकाः प्रकृतयो बध्यन्ते तथा तथा तासां बध्यमानप्रकृतीनां विभागो बृहत्तरो बृहत्तरो भवति, यथा यथाऽधिकाः तथा तथाऽल्पतरोऽल्पतरो भवति । तेन यदा केवलमेकं वेदनीयं बद्धं तदा योगानुसारमुपात्तं यत्किमपि दलिकं तत्सकलं तस्यैव समागच्छति, न शेषस्य ॥१०॥

इति श्रीभेमप्रभाटीकासमलङ्कृते बन्धविधाने मूलप्रकृतिप्रदेशबन्धे प्रथमाधिकारे प्रथम दलविभाजनद्वारं समाप्तम्



तथा चात्र कर्मप्रकृतिचूर्णिः—

“तत्थ णिमित्तं वीरियतरायस्स कम्मस्स खयोवसमेण वीरियलद्धी छउमत्थाणं उप्पज्जइ, खततो केवलीणं वीरिय-
लद्धी उप्पज्जइ । त चउविहं— बादरसुहुमए य इहणा (एयणा) सहित इयर च । तत्थ पढम जोगसण्ण लभते,
मणजोगादिद्वन्त्रसंजोतो । तस्स इमाणि एगद्धिताणि—“जोगो विरिय थामो उच्छाह परकमो तहा चिट्ठा ।
सत्तो सामत्थ चिय जोगस्स भवति पज्जाया ॥१॥” त च दुविह— अभिसन्धिजमियर वत्ति । आहारातिनिमित्त
सवेयणापुब्बग अभिसधिज विरिय, असवेह्या खलरसातिपरिणासणा सत्ती अणभिसधिजं वीरितं । तत्थ कय-
रेण वीरिएण अहिगारो कस्स वा जीवस्स वीरिएण इति, अतो वुत्त ‘ततो वीरिय सलेसस्सत्ति’ ततो दुविहत्तो
खयोवसमित्तखयातो णिवाडेत्तु सलेसस्स वीरिएण अहिगारो । सह लेसा सलेसो-जाव सजोगी केवली ताव
एयं भवति । एतेन वीरिएण अहिगारो दुविहेण वि अभिसधिजअणभिसधिजेण सामण्णेण । अहवा ‘तत्तो’-
त्ति लद्धीतो खयोवसमित्तखातियातो, दुविह पि समुग्घायजोगणिरोधोपयोगाइसु वीरिय भवति, अभिसधिज-
मणभिसधिज च वीरिय उप्पज्जति । तत्थ ज सलेसस्स-सकम्मबधणस्सत्ति भणित भवति, किं कारण ? मण्णइ
अकसादीण सपरातिगबधाभावातो । भणित निमित्त-सा य लद्धित्ति, विगप्पो अभिसधिज अणभिसधिजं ति ।
सखुव णाम-मणजोगादिद्वन्त्रसजोगेण परिफदो वीरियं जोगत्ति । अहिगारो सलेमस्सेति” इति [कर्मप्रकृति-
गाथाङ्कः ३] ॥१२॥ अथ वीर्यस्य कार्यभेदेन संज्ञाभेदं जीवप्रदेशेषु तारतम्येनावस्थाने हेतुं चाह—

परिणामालंबणग्रहणसाहणं तेण लद्धनामतिगं ।

कज्जज्जभासणोण्णप्पवेसविसमीकयपएसं ॥ १३ ॥

[प्रे०] ‘परिणामालंबण’ इत्यादि, परिणमनं परिणामः, अन्तर्भूतण्यन्तात् ‘भावाकर्त्रो’ [सिद्ध-
हेम० ५।३।१८] इति ‘घञ्’ प्रत्ययः, परिणामापादनमित्यर्थः, आलम्बयत इत्यालम्बनम्, ‘अनट्’
[सिद्ध० ५।३।१२४] इति भावे ‘अनट्’ प्रत्ययः, कारणमित्यर्थः । गृहीतिर्ग्रहणम्, पूर्ववदनट्
प्रत्ययः । तेषां साधनम्, साध्यतेऽनेनेति साधनम्, ‘करणाधारे’ [सि० हे० ५।३।१२९] इति
करणेऽनट् प्रत्ययः, योगसंज्ञक वीर्यम्, ‘तेण’ इति, तेन हेतुना ‘लद्धनामतिगं’ इति, लब्धनाम-
त्रिकम्—लब्धं नामत्रिकमन्त्यर्थं येन तद् लब्धनामत्रिकम् । अत्रेयं भावना—तेन वीर्यविशेषेण योगसंज्ञकेनौ-
दारिकादिशरीरयोग्यान् पुद्गलान् जीवः प्रथमतो गृह्णाति, गृहीत्वा चौदारिकादिरूपतया परिणमयति;
तथा प्राणापानभाषामनोयोग्यान् प्रथमतो गृह्णाति, गृहीत्वा च प्राणापानादिरूपतया परिणमयति ।
ततो यथा मन्दशक्तिः परिभ्रमणाय यष्टिभवलम्बते तथा जीवः तन्निर्गर्गसामर्थ्यविशेषावाप्तये तानेव
पुद्गलानवलम्बते । अतो ग्रहणपरिणामालम्बनानां साधनं तद्वीर्यमेकमपि कार्यभेदेन यथा-
क्रमं ग्रहणपरिणामालम्बनरूपं संज्ञात्रिकं लभते । अत्र प्राचीनव्याख्या त्वेवम्—तेन मनो-
वाक्कायावष्टम्भतो जायमानेन योगसंज्ञकेन वीर्येण नामत्रिकं लब्धम् । तथाहि—मनसा
करणभूतेन योगो मनोयोगः, वाचा योगो वाग्योगः, कायेन योगः काययोगः । ननु जीवस्य
सर्वप्रदेशेषु क्षायोपशमिक्यादिलब्धेः तौल्येऽपि किमिति क्वचित्प्रभूतं क्वचित्तोक्तं क्वचित्च स्तो-
कतरमित्येवं विपमतया वीर्यस्युपलभ्यत इत्यत आह—‘कज्जज्जभास’ इत्यादि, यदर्थं चेष्टते तत्कार्यम्,
अभ्यश्ननमस्याशः, अभिपूर्वकाद् ‘अशौटि व्याप्तौ’ इति घातोः ‘भावाकर्त्रो’ [सिद्धहेम० ५।३।१८]

सन्धिजम् , यद् भुक्तस्याहारस्य धातुमलत्वादिरूपपरिणामकारणमेकेन्द्रियादीनां वा तत्तत्क्रियाहेतु । इदमप्राकृतम्— आहारविहारादिक्रियासु संवेदनपूर्वकं यद्वीर्यं नियुज्यते तदभिसन्धिजम् , विना संवेदनं भुक्तस्याहारस्य यः खलरसादिरूपपरिणामो भवति तत्र प्रवर्त्तमानं वीर्यमनभिसन्धिजम् । एतदभिसन्धिजानभिसन्धिजरूपं द्विविधमपि वीर्यं यथासंभवमवश्यं सूक्ष्मवादरपरिस्पन्दनरूपक्रिया-सहितम् । एतदेव वीर्यं योगसंज्ञया कीर्त्यते । तस्यैकार्थानि चेमानि—

जोगो विरिय थामो उच्छाह परकमो तहा चिद्डा ।

सत्ती सामत्य चिय जोगस्स हवति पब्जाथा ॥१॥

अत्रायं स्फुटार्थः— वीर्यं हि तावत् द्विभेदमलेश्यं सलेश्यं च । तत्रालेश्यमयोगिनां सिद्धानां च । सलेश्यं द्विविधम् , क्षायिकं क्षायोपशमिकं च । तत्र क्षायिकं सयोगिनाम् । क्षायिकस्यापि द्वैविध्य-मभिसन्धिजानभिसन्धिजभेदेन । क्षायोपशमिकं तु छद्मस्थानाम् । तदपि द्विप्रकारकम्—अकाषायिकं सकाषायिकं च । तत्राकाषायिकमुपशान्तमोहक्षीणमोहानाम् । सकाषायिकं सूक्ष्मसम्परायपर्यन्तानाम् । पुनः तदुभयमप्यभिसन्धिजतदितरप्रकारेण द्विभेदम् । इह सकषायमलेश्यवीर्येणैवाधिकारः, अग्रेऽनु-त्कृष्टप्रदेशबन्धे सातवेदनीयप्रकृतेरुत्कृष्टकालस्याऽन्तर्मुहूतप्रमाणत्वेन वक्ष्यमाणत्वाद् , अन्यथा स देशेनपूर्वकोटिप्रमाणोऽभिधातव्यः स्यात् ।

तथा च वीर्यभेदस्थापना

वीर्यम्

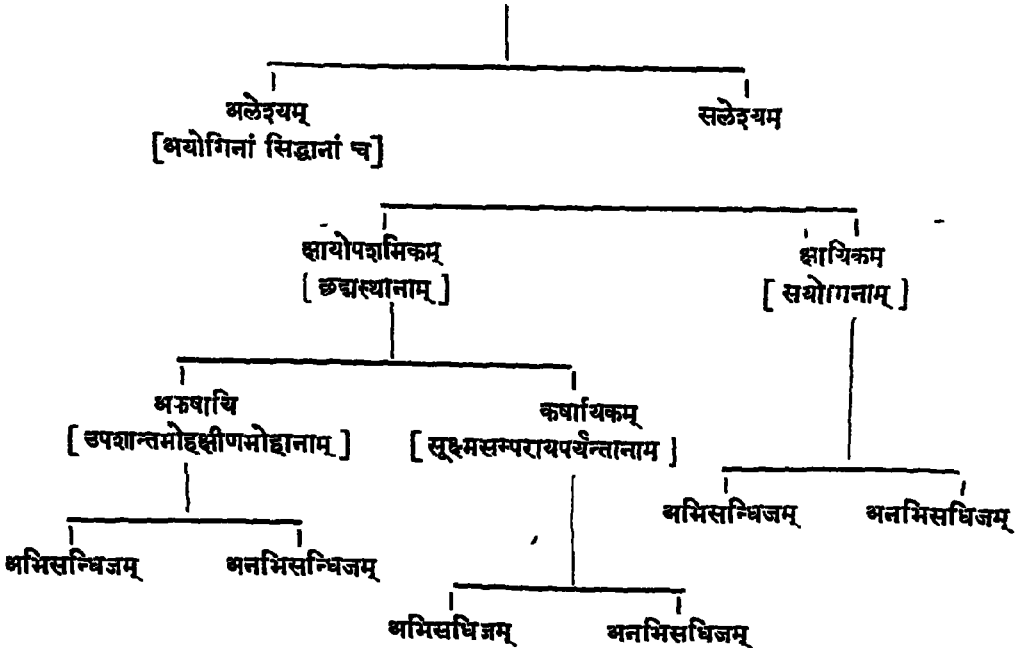

अणादिगसंबंधबद्धाणं जाणियत्वं । जति अण्णोण्णपविट्ठा न होब्जा तो कब्जव्भासत्तणेण वि विसमीक-
तपदेसत्तण्ण पि ण होब्ज, जहा गोपुरिसाण । तम्हा कब्जव्भासेण अण्णोण्णपवेसेण थ विसमीकयप्पदेस-
विरियं पुब्बुत्तकारणेण लद्धणामतिग चेति संबद्धति । एतेण कारणेण सब्बपदेसेसु तुल्लखयोवसमलद्धिस्स
जीवस्स तुल्लमणादिविगप्पस्स वि विससो परिफदो जीवपदेसे सुत्ति णत्थि दोसोत्ति । जहा लोगे लोदुगा-
दिणा भमिहत्तस्स सब्बगेसु जुगव वेयणा होति तहावि अभिघातप्पदेसेसु तिब्बतरा वेदणा कब्जव्भासत्तातो
सेसेसु मदतरा । एवं सहचरिएसु वि जीवप्पदेसेसु वीरियविसमत्ता । जहा वा समाण लद्धियाणं इद्धियाणं
कम्हि वि उवउत्तस्स तमि चेव तिब्ब विण्णाण होति ण सेसेसु इद्धिएसु विज्जमाणखयोवसमलद्धिएसु वि तहे-
हावि समाणलद्धियाण पदेसाणं विसमपरिप्फट्ता दिट्ठा तेण कारणेण परोप्परसबद्धाणं सहचलियाण कब्ज-
व्भासत्ताए विसमचेट्ठा पदेसाण ति णत्थि कोवि विरोधो” इति [कर्मप्रकृतिगाथाङ्कः ४] ॥१३॥

तदेवं वीर्यं प्रतिपादितम् । अथ तस्यैव जघन्याजघन्योत्कृष्टानुत्कृष्टत्वबोधाय प्ररूपणां
चिकीर्षुरर्थाधिकारप्रतिपादिकां गाथामाह—

अविभागवग्गफडुगअंतरठाणं अणंतरोवणिहा

जोगे परंपरा बुद्धि समयजीवप्पबहुगं च ॥१४॥

(प्रे०) ‘अविभाग’ इत्यादि, योगे वीर्यसंज्ञकयोगविषये प्रथमतोऽविभागप्ररूपणा कर्तव्या
१। ततो वर्गणाप्ररूपणा २। ततः स्पर्धकप्ररूपणा ३। तदनन्तरमन्तरप्ररूपणा ४। ततः स्थानप्ररू-
पणा ५। ततोऽनन्तरोपनिधा ६। ततः परम्परोपनिधा ७। तदनन्तरं वृद्धिप्ररूपणा ८। ततः समय-
प्ररूपणा ९। ततो जीवानामल्पबहुत्वप्ररूपणेति १०। तत्राविभागो नाम यो वीर्यांशः प्रज्ञाछेदनकेन
विभक्तुं न शक्यते सोऽज्ञोऽविभागसंज्ञया गीयते । इदमुक्तं भवति—जीवस्य वीर्यं केवलप्रज्ञाछेदन-
केन छिद्यमानं छिद्यमानं यदा विभागं न प्रयच्छति तदा सोऽन्तिमोऽज्ञोऽविभाग इत्युच्यते । वीर्या-
णुरीर्यांशोऽनंश इत्यस्यैकार्थानि ।

तथा चात्र कर्मप्रकृतिचूर्णिः—

“अविभागपल्लिच्छेयपरूवणा, वग्गणापरूवणा, फडुगपरूवणा, अतरपरूवणा, जोगट्ठाणपरूवणा, अणतरोवणिहा,
परपरोवणिहा, बुद्धिपरूवणा समयपरूवणा जीवसमुदाहारो (रे) दोण्ह वि अप्पाबहुग ति । अविभागपल्लि-
च्छेओ णाम नत्थि विभागो जस्स सो अविभागपल्लिच्छेओ सज्जोगिस्स कारणवीरिय बुद्धीए छिज्जमाणं २ जाहे
विभाग णो ह्वव्भासच्छति ताहे अविभागपल्लिच्छेदोत्ति वा वीरियपरमाणुत्ति वा भावपरमाणुत्ति वा
एगट्ठा” इति [कर्मप्रकृतिगाथाङ्कः ५] ॥१४॥

सम्प्रति ‘यथोद्देश निर्देश इति न्यायमनुसृत्य प्रथममविभागप्ररूपणामाह—

पण्णाछेयणछिन्ना लोगासंखेजगप्पएससमा ।

अविभागा एककेक्के होति एएसे जहन्नेणं ॥१५॥

(प्रे०) ‘पण्णाछेयणछिन्ना’ इत्यादि, प्रज्ञाछेदनकेन-केवलप्रज्ञाछेदनकेन छिन्ना ये वीर्यस्या-
विभागाः ते एकैकस्मिन् जीवप्रदेशे चिन्त्यमाना जघन्येनापि ‘लोगासंखेजगप्पएससमा’ इति, अस्-

इति भावे 'घञ्' प्रत्ययः, कार्यर्याभ्याशः कार्याभ्याशः, कार्यस्यासन्नता, ममीपीभवन्नमित्यर्थः ।
 तथा जीवप्रदेशानामन्योऽन्यं परस्परं प्रवेशः-शृङ्खलावयवानामिव परस्परं सम्बन्धविशेषः । ताभ्यां
 कृत्वा 'त्रिषमीकृताः' प्रभूतान्पान्यतरसद्भातो विसंस्थुलीकृताः 'प्रदेशाः' जीवप्रदेशा येन जीव-
 वीर्येण तत् कार्याभ्याशान्योऽन्यप्रवेशत्रिषमीकृतप्रदेशम् । तथाहि-येषामात्मप्रदेशानां हस्तादिगताना-
 म्युत्पाद्यमानघटादिलक्षणकार्यनैकद्वयं तेषां प्रभूततरा चेष्टा, दूरस्थानामंसादिगतानां स्वल्पा, दूरतर-
 स्थानां तु पादादिगतानां स्वल्पतरा, अनुभवसिद्धं चैतत् । अपि च लोटादिनाऽभिघाते मति यद्यपि
 सर्वप्रदेशेषु युगपद्दन्तोपजायते तथापि येषामात्मप्रदेशानामभिधानरुलोटादिद्रव्यनैकद्वयं तेषां तीव्रतरा
 वेदना, शोषाणां तु मन्दा मन्दतरा । तथेहापि जीवप्रदेशेषु परिस्पन्दात्मकं वीर्यमुपजायमानं
 कार्यद्रव्याभ्यासवशतः केषुचित्प्रभूतमन्येषु मन्दमपरेषु तु मन्दतमं भवति । एतच्चैवं जीवप्रदे-
 शानां परस्परं सम्बन्धविशेषे सति भवति, नान्यथा । यथा शृङ्खलावयवानाम् । तथाहि-तेषां शृङ्ख-
 लावयवानां परस्परं सम्बन्धविशेषे मति एकस्मिन्नवयवे परिस्पन्दमानेऽपरेऽप्यवयवाः परिस्पन्दन्ते,
 केवलं केचित्स्तोकमपरे स्तोकोत्तरमिति । सम्बन्धविशेषाभावे त्वेकस्मिन् चलति नापरस्यावश्य-
 म्भावि चलनम्, यथा गोपुरुषयोः । तस्मात् कार्याभ्यासवशतो जीवप्रदेशानां परस्परं सम्बन्ध
 विशेषतश्च वीर्यं जीवप्रदेशेषु केषुचित्प्रभूतमन्येषु स्तोकोत्तरमित्येवं वैषम्येणोपजायमानं न
 विरुध्यते ।

तथा चात्र कर्मप्रकृतिचूर्णिः—“परिणामालक्षणगहणस्स साहणञ् वीरियं त परिणामालक्षण-
 गहणसाहण । साहणं ति वा करणं ति वा प्गट्ट । साहेति अणेणत्ति साहणं । जेण वीरिएण पचण्ह
 सरीराणं पातोग्गे पोग्गले घेत्तुण सरीरत्ताते परिणामेति त वीरियं परिणामगहणसाहणं ति वुच्चति । जेण
 वीरिएण आणापाणभासमणणा पाउग्गवोग्गले कायजोगेण घेत्तुण आणपाणभासमणत्ताए आलवित्ता णिसि-
 रत्ति तं वीरियं आलक्षणगहणसाहणं ति वुच्चति । एत्थ वीरियं साहणं । जस्स वा वीरियस्स परिणामा य आल-
 षणा य ज वेप्पते दब्बं त परिणामालक्षणगहणं त साहणं जस्स वीरितस्स त परिणामालक्षणगहणसाहणं ।
 दब्बणिमित्तं वीरियं उप्पज्जइ त्ति काच वेप्पत्तित्ति गहणं । एत्थ दब्बं साहणं । अहवा वीरियमेव गहणं । त
 दुविद्द-परिणामगहणं आलक्षणगहणं च । तस्स दुविद्दस्स वि साहणं तदतरायक्खयक्खयोवसमलद्धी परिणा-
 मालक्षणगहणाणं साहणं लद्धी । तेण लद्धिणामएथ साहणेण लद्धं मणवत्तिकायजोगतिगं । एत्थ लद्धी साहणं ।
 अहवा तेण वीरिएण विविद्दगहणविभत्तेण 'लद्धणामतिगं' ति मणवत्तिकायजोगणामतिगं । एस मूलिल्लेण
 अत्येण संवत्तो । अहवा मणवद्दकायजोगदब्बेण उप्पणत्तातो लद्धं मणमादिणामतिगं, सब्बत्थ वीरियमेव
 विसेसियं भवति । मणसा जोगो मणजोगो, वायाए जोगो वतिजोगो, कायेण जोगो कायजोगो । जोगो वावारे ।
 अहं सब्बजीवपपसेसु तुल्लखतोवसमजलद्धिस्स तुल्लमणमादिउवट्टुभदब्बस्स केण हेउणा विसरिसो वावारे
 उवलम्भत्तित्ति ? भण्णइ—'कब्बज्जमासण्णोणप्पवेसविसमीकयपएस' त्ति, जदत्थ चेट्टे त कब्बं, तस्सन्मासो
 भासण्णता, अण्णोणस्स पवेसो पदेसाणं, कब्बज्जमासेण य अण्णोणपवेसेण य वीरितं पति विसमीकता
 पदेसा भवति कइ ? भण्णति-जे कब्बज्जमासत्था पदेसा तेसि तिउवचरी चेट्टा भवति, ततो दूरस्थानं भवा,
 ततो दूरतरस्थानं भवति । सा अण्णोणसंबधत्तातो पदेसाणं लम्भइ । जहा सखला परोप्परवट्टा
 एकमि वि पदेसे चाळिज्जमाणे सब्बे चलति, चलता वि विसमप्फदा विट्ठा, एव पदेसाणं वि

अणादिगसंबंधबद्धाणं जाणियच्चं । जति अण्णोण्णपविट्ठा न होब्जा तो कब्जन्भासत्तणेण वि विसमीक-
तपदेसत्तण्ण पि ण होब्ज, जहा गोपुरिसाण । तम्हा कब्जन्भासेण अण्णोण्णपवेसेण य विसमीकयप्पदेस-
विरिथं पुव्वुत्तकारणेण लद्धणामतिग चेति सबब्धति । एतेण कारणेण सव्वपदेसेसु तुल्लखयोवसमलद्धिस्स
जीवस्स तुल्लमणादिबिगप्पस्स वि विससो परिफदो जीवपदेसे सुत्ति णत्थि दोसोत्ति । जहा लोगे लोद्धगा-
दिणा अभिहत्तस्स सव्वगोसु जुगव वेयणा होति तहावि अभिघातप्पदेसेसु तिब्बतरा वेदणा कब्जन्भासत्तातो
सेसेसु मदतरा । एवं सहचरिएसु वि जीवप्पदेसेसु वीरियविसमत्ता । जहा वा समाण लद्धियाण इद्धियाणं
कम्हि वि उवत्तस्स तमि चेव तिब्ब त्रिण्णण होति ण सेसेसु इद्धिएसु विज्जमाणखयोवसमलद्धिएसु वि तहे-
हावि समाणलद्धियाण पदेसाण त्रिसमपरिप्फदत्ता दिट्ठा तेण कारणेण परोप्परसंबद्धाण सहचलियाण कब्ज-
न्भासत्ताए विसमचेट्ठा पदेसाण ति णत्थि कोवि विरोधो" इति [कर्मप्रकृतिगाथाङ्कः ४] ॥१३॥

तदेवं वीर्यं प्रतिपादितम् । अथ तस्यैव जघन्याजघन्योत्कृष्टानुत्कृष्टत्वबोधाय प्ररूपणां
विकीर्णपुर्याधिकारप्रतिपादिकां गाथामाह—

अविभागवर्गफड्गुअंतरठाणं अणंतरोवणिहा

जोगे परंपरा बुद्धि समयजीवप्पवहुगं च ॥१४॥

(प्रे०) 'अविभाग' इत्यादि, योगे वीर्यसंज्ञकयोगविषये प्रथमतोऽविभागप्ररूपणा कर्तव्या
१। ततो वर्गणाप्ररूपणा २। ततः स्पर्धकप्ररूपणा ३। तदनन्तरमन्तरप्ररूपणा ४। ततः स्थानप्ररू-
पणा ५। ततोऽनन्तरोपनिधा ६। ततः परम्परोपनिधा ७। तदनन्तरं वृद्धिप्ररूपणा ८। ततः समय-
प्ररूपणा ९। ततो जीवानामल्पबहुत्वप्ररूपणेति १०। तत्राविभागो नाम यो वीर्यांशः प्रज्ञाछेदनकेन
विभक्तुं न शक्यते सोऽशोऽविभागसंज्ञया गीयते । इदमुक्तं भवति—जीवस्य वीर्यं केवलप्रज्ञाछेदन-
केन छिद्यमानं छिद्यमानं यदा विभागं न प्रयच्छति तदा सोऽन्तिमोऽशोऽविभाग इत्युच्यते । वीर्या-
णुरीर्यांशोऽनंश इत्यस्यैकार्थानि ।

तथा चात्र कर्मप्रकृतिचूर्णिः—

"अविभागपल्लिच्छेयपरूवणा, वर्गणापरूवणा, फड्गुपरूवणा, अतरपरूवणा, जोगट्टाणपरूवणा, अणंतरोवणिहा,
परपरोवणिहा, बुद्धिपरूवणा समयपरूवणा जीवसमुदाहारो (रे) दोण्ह वि अप्पाबहुग वि । अविभागपल्लि-
च्छेयो णाम नत्थि विभागो जस्स सो अविभागपल्लिच्छेयो सजोगिरस करणवीरिय बुद्धीए छिच्चमाणं २ जाहे
त्रिभाग णो ह्वन्नामागच्छति ताहे अविभागपल्लिच्छेदोत्ति वा वीरियपरमाणुत्ति वा भावपरमाणुत्ति वा
एगट्ठा" इति [कर्मप्रकृतिगाथाङ्कः ५] ॥१४॥

सम्प्रति 'यथोद्देश निर्देश इति न्यायमनुसृत्य प्रथममविभागप्ररूपणामाह—

पण्णाछेयणल्लिन्ना लोगासंखेज्जगप्पएससमा ।

अविभागा एककेक्के होंति पएसे जहन्नेणं ॥१५॥

(प्रे०) 'पण्णाछेयणल्लिन्ना' इत्यादि, प्रज्ञाछेदनकेन-केवलप्रज्ञाछेदनकेन छिन्ना ये वीर्यस्या-
विभागाः ते एकैकस्मिन् जीवप्रदेशे चिन्त्यमाना जघन्येनापि 'लोगासंखेज्जगप्पएससमा' इति, असं-

ख्येयलोकाकाशप्रदेशतुल्या भवन्ति, उत्कर्षतोऽप्यसंख्येयलोकाकाशप्रदेशप्रमाणा एव, किन्तु ते जघन्य-
पदभाविरीयाविभागोभ्योऽसंख्येयगुणा द्रष्टव्याः । असंख्येयस्यासंख्येयप्रकारत्वात् न कोऽपि विरोधः ।
'लोकासंख्येयकप्रदेशसमा' इत्यत्रासंख्येय एवासंख्येयकम्, 'यागदिभ्य क' (सि० हे० ७३।१५)
इति स्वार्थे कप्रत्ययः, लोकानामसंख्येयकस्य प्रदेशा लोकासंख्येयकप्रदेशाः, तेषां समाः प्रमाणा
इत्यक्षरार्थः कार्यः । तथा च निगदितं पञ्चसंग्रहे बन्धनकरणनिरूपणे-

'पन्नाए अविभाग जहन्नविरियस्स वीरिय छिन्न । एक्केक्कस्स पएसस्सऽसखलोग पएससमं ॥ इति ।

तथा चात्र कर्मप्रकृतिचूर्णिः—

'पण्ण' त्ति बुद्धी णाण वा । ताए पण्णाए च्छिञ्जमाणा छिण्णा वीरियअविभागा । ते कि-
पमाणा त गित्त्वणत्थ भण्णइ—'लोगासखेज्जगप्पदेससम' त्ति असखेज्जण लोगण जावतिया भागासपदेसा
तेत्तिया वीरियअविभागपलिच्छेया, 'अविभागा एक्केक्के होंति पएस' त्ति एक्केक्के जीवपएसे भवति
जहण्णेण उम्होसेण विणियसादेव असखेज्जलोगा णसपदेसमेत्ता भवति । एगम्मि जीवपदेसे जे जह-
ण्णा वीरियअविभागपलिच्छेया तेहिंतो वीरियअविभागपलिच्छेएहिंतो एगमि चेत्र जीवपदेसे उक्कोसगा
वीरियअविभापलिच्छेया असखेज्जगुणा । अविभागपलिच्छेदपट्ठवणा भण्णया" इति [कर्मप्रकृतिगाथाङ्कः

६] ॥ १५ ॥

तदेवमुक्ताऽविभागप्ररूपणा । सम्प्रति ते वीर्याविभागाः किं जीवस्य सर्वप्रदेशेषु समाना उताहु
न्यूनाधिका इति प्रतिपादनार्थं वर्गणाः प्ररूपयति—

जेसिं पएसण समा अविभागा सब्वतो य थोवत्तमा ।

ते वर्गणा जहन्ना अविभागहिया परंपरओ ॥१६॥

(प्रे०) क्षयोपशनजन्यवीर्यस्य सर्वात्मप्रदेशेषु तुल्यत्वेऽपि कार्यसामीप्यदूरतावशात् न्यूना-
धिकरूप वैषम्यं जायते, तथाहि— जीवप्रदेशानां कार्यस्य यथा यथा सामीप्यं तथा तथाऽधिक वीर्यम्,
यथा यथा दूरता तथा तथाऽल्पं वीर्यम् । अत एव वक्ष्यमाणवर्गणादि घटामटाद्यते । इह वर्गणा
नाम समसंख्याकवीर्याविभागानां जीवप्रदेशानां समुदायो वर्गणा । तथाहि—येषामात्मप्रदेशानां तुल्य-
सङ्ख्याका वीर्याविभागा जीवप्रदेशगतान्यसर्ववीर्याविभागेभ्यः स्तोक्तमास्तेषामात्मप्रदेशानां समु-
दायो जघन्यवर्गणा भवति । तदनन्तरमेकैकेन वीर्याविभागेनाधिकानां तावतां तावतां जीवप्रदेशानां समु-
दायेन क्रमशो द्वितीयादिवर्गणा भवन्ति । तदेवाह—'जेसिं पएसण'इत्यादि, येषां प्रदेशानां-जीव-
प्रदेशानां समाः समानसंख्या वीर्याविभागा भवन्ति, 'सर्वतश्च'-सर्वेभ्योऽपि चान्येभ्यो जीवप्रदेश-
गतवीर्याविभागेभ्यः स्तोक्तमाः ते जीवप्रदेशा धनीकृतलोकासंख्येयभागवर्त्यसंख्येयप्रतरगतप्रदेश-
राशिप्रमाणाः समुदिता एका वर्गणा, सा च जघन्या, सर्वस्तोकवीर्याविभागयुक्तत्वात् । 'अविभाग-
हिया परंपरओ'इति, ततः परा वर्गणा एकैकेनाविभागेनाधिका वक्तव्याः । तद्यथा—जघन्यवर्गणात्
एकेन वीर्याविभागेनाभ्यधिकाः परे ये धनीकृतलोकासंख्येयभागवर्त्यसंख्येयप्रतरगतप्रदेशराशि-

प्रमाणा जीवप्रदेशास्तेषां समुदायो द्वितीया वर्गणा । तदनन्तरं द्वाभ्यां वीर्याविभागाभ्यामभ्यधिका-
नामुक्तसंख्याकानामेवात्मप्रदेशानां समुदायस्तृतीया वर्गणा । एवं क्रमशः एकैकेन वीर्याविभागेनाभ्यधि-
कानां तावतां तावतां जीवप्रदेशानां समुदायरूपा वर्गणाः श्रेण्यसंख्येयभागप्रमाणा असंख्येया
वक्तव्याः ।

तथा चात्र कर्मप्रकृतिचूर्णिः—

“जेसि जीवप्रदेशाणं सरिसवीरियअविभागपलिच्छेया‘सञ्चतो य थोवतम’त्ति सञ्चजीवपदेसेहिंतो जे अप्प-
वीरियतरा जीवप्पदेसा ‘ते वग्गणा जहण्णा’त्ति ते जीवप्पदेसा जहण्णिता वग्गणा वुञ्चति । कम्हा ? भण्णह-
सरिसवीरियत्तातो सञ्चेसि सरिसवीरियाण जीवप्पदेसाण एगा वग्गणा । ते केत्तिया सरिसवीरिया जीवप्प-
देसा एगा वग्गणा भवति ? भण्णह-असखेज्जाण लोगपतराणं जावतिया आगासपदेसा तावतियाण जीवपदे-
साणं समुदाएणं पढमा एसा वग्गणा भवति, ते पतरा लोत्स असखेज्जतिभागो । ‘अविभागहिंया
परपरओ’ त्ति पढभवग्गणाजीवप्पदेसेहिंतो जे एणेण वीरियअविभागपलिच्छेदेण अहिंया जीवप्पदेसा
तेसि समुदाएण त्रितिया वग्गणा भवति, ते वि जीवप्पदेसा असखिज्जपतरमेत्ता चेव, वीववग्गणा-
जीवप्पदेसेहिंतो जे एणेण वीरियअविभागपलिच्छेदेण अहिंया जीवप्पदेसा तेसि समुदाएण ततिया वग्गणा,
एवं एएण कमेणं एगुत्तरवड्ढियाओ वग्गणाओ णेव वातो” इति [कर्मप्रकृतिगाथाङ्कः-७] ॥१६॥

तदेवं निरूपिता वर्गणाः । सम्प्रति ताः कियत्य इति निरूपणार्थं स्पर्धकप्ररूपणामाह—

सेढिसंखिअमित्ता फड्ढगमेत्तो अणंतरा णत्थि ।

जाव असंखा लोगा तो बीयाई य पुव्वसमा ॥१७॥

(प्र०) स्पर्धन्त इवोत्तरोत्तरतुल्यवृद्ध्या वर्गणा यत्रेति स्पर्धकम्, ‘बहुलम्’ [सिद्धहेम०५।१।२।]
इति सूत्रेणाधिकरणे ‘णकः’ प्रत्ययः, वर्गणानां समुदाय इत्यर्थः । ‘सेढि’ इत्यादि, इह धनीकृत-
लोकस्य या एकैकप्रदेशपङ्क्तिरूपा श्रेणिस्तस्याः श्रेणेरसंख्येयतमे भागे यावन्त आकाशप्रदेशास्ता-
वत्प्रमाणानां यथोक्तस्वरूपाणां वर्गणानां समुदाय एकं स्पर्धकम् । तदेवं कृता स्पर्धकप्ररूपणा ।
साम्प्रतमन्तरप्ररूपणामाह—‘एत्तो अणंतरा णत्थि’ इति, इतः-पूर्वोक्तस्पर्धकानन्तरम्, पूर्वोक्तस्पर्ध-
कगतचरमवर्गणायाः परत इत्यर्थः, आत्मप्रदेशा अनन्तरा न सन्ति, किन्तु सान्तरा एव । ननु
कियत्प्रमाणमन्तरं भवतीत्याह—‘जाव असंखा लोगा’ इति, यावदसंख्येयलोकास्तावदन्तरं भवति ।
इदमुक्तं भवति—पूर्वोक्तस्पर्धकगतचरमवर्गणायाः परत एकैकेन वीर्याविभागेनाभ्यधिका जीवप्रदेशा न
प्राप्यन्ते, नापि द्वाभ्यां वीर्याविभागाभ्याम्, नापि त्रिचतुष्पञ्चादिभिर्वीर्याविभागैः, यावन्नापि संख्येयैः,
अपि त्वसंख्येयैरेव । असंख्येयानां लोकानां ये स्वप्रदेशास्तावत्प्रमाणैर्वीर्याविभागैरभ्यधिका जीव-
प्रदेशाः प्राप्यन्ते । ततस्तेषां समुदायो द्वितीयस्य स्पर्धकस्य प्रथमा वर्गणा । ‘तो बीयाई य पुव्व-
समा’ इति, ततः—द्वितीयस्पर्धकप्रथमवर्गणातो द्वितीयादयो वर्गणाः पूर्वसमाः-प्रथमस्पर्धकगतवर्गणा
इव वक्तव्याः ।

ख्येयलोककाशप्रदेशतुल्या भवन्ति, उत्कर्षतोऽप्यसंख्येयलोककाशप्रदेशप्रमाणा एव, किन्तु ते जघन्य-
पदमाविरीर्याविभागेभ्योऽसंख्येयगुणा द्रष्टव्याः । असंख्येयस्यासंख्येयप्रकारत्वात् न कोऽपि विरोधः ।
'लोकसंख्येयकप्रदेशसमा' इत्यत्रासंख्येय एवासंख्येयकम्, 'यामादिभ्य क' (सि० हे० अ३।१५)
इति स्वार्थे कप्रत्ययः, लोकानामसंख्येयकस्य प्रदेशा लोकसंख्येयकप्रदेशाः, तेषां समाः प्रमाणा
इत्यस्यार्थः कार्यः । तथा च निगदितं पञ्चसंग्रहे बन्धनकरणनिरूपणे—

'पञ्चाए अविभाग जहन्नधिरियस्स वीरिय छिन्न । एकैकस्स पपसत्ससखलोग पपससमं ॥ इति ।

तथा चात्र कर्मप्रकृतिचूर्णिः—

'पपण' इति बुद्धी णाण वा । ताए पपणाए च्छिन्नजमाणा छिण्णा वीरियअविभागा । ते कि-
पमाणा त गिरुवणत्थ भण्णइ—'लोगासखेवजगपपदेससम' इति असखेवजाण लोगाण जावतिया भागासपदेसा
तेत्तिया वीरियअविभागपल्लिच्छेया, 'अविभागा एकैकके होंति पपस' इति एकैकके जीवपपसे भवति
जहणणेण उक्कोसेण पि णियमादेव असखेवजलोगासपदेसमेत्ता भवति । एगम्मि जीवपपदेसे जे जह-
णणा वीरियअविभागपल्लिच्छेया तेहितो वीरियअविभागपल्लिच्छेयहितो एगम्मि चेत्र जीवपपदेसे उक्कोसा
वीरियअविभागपल्लिच्छेया असखेवजगुणा । अविभागपल्लिच्छेयपरुवणा भाणया" इति [कर्मप्रकृतिगाथाङ्कः

६] ॥ १५ ॥

तदेवमुक्ताऽविभागप्ररूपणा । सम्प्रति ते वीर्याविभागाः किं जीवस्य सर्वप्रदेशेषु समाना उताहु
न्यूनाधिका इति प्रतिपादनार्थं वर्गणाः प्ररूपयति—

जेसिं पपसाण समा अविभागा सव्वतो य थोवतमा ।

ते वगणा जहन्ना अविभागाहिया परंपरओ ॥१६॥

(प्रि०) क्षयोपशमजन्यवीर्यस्य सर्वात्मप्रदेशेषु तुल्यत्वेऽपि कार्यसामीप्यदूरतावशात् न्यूना-
धिकरूपं वैषम्यं जायते, तथाहि— जीवप्रदेशानां कार्यस्य यथा यथा सामीप्यं तथा तथाऽधिक वीर्यम्,
यथा यथा दूरता तथा तथाऽल्पं वीर्यम् । अत एव वक्ष्यमाणवर्गणादि घटाभटाख्यते । इह वर्गणा
नाम समसंख्याकवीर्याविभागानां जीवप्रदेशानां समुदायो वर्गणा । तथाहि—येषामात्मप्रदेशानां तुल्य-
सङ्ख्याका वीर्याविभागा जीवप्रदेशगतान्यसर्ववीर्याविभागेभ्यः स्तोक्तमास्तेषामात्मप्रदेशानां समु-
दायो जघन्यवर्गणा भवति । तदनन्तरमेकैकेन वीर्याविभागेनाधिकानां तावतां तावतां जीवप्रदेशानां समु-
दायेन क्रमशो द्वितीयादिवर्गणा भवन्ति । तदेवाह—'जेसि पपसाण' इत्यादि, येषां प्रदेशानां जीव-
प्रदेशानां समाः समानसंख्या वीर्याविभागा भवन्ति, 'सर्वतश्च' सर्वेभ्योऽपि चान्येभ्यो जीवप्रदेश-
गतवीर्याविभागेभ्यः स्तोक्तमाः ते जीवप्रदेशा घनीकृतलोकसंख्येयभागवत्यसंख्येयप्रतरगतप्रदेश-
राशिप्रमाणाः समुदिता एका वर्गणा, सा च जघन्या, सर्वस्तोकवीर्याविभागयुक्तत्वात् । 'अविभाग-
हिया परंपरओ' इति, ततः परा वर्गणा एकैकेनाविभागेनाधिका वक्तव्याः । तद्यथा—जघन्यवर्गणात्
एकेन वीर्याविभागेनाभ्यधिकाः परे ये घनीकृतलोकसंख्येयभागवत्यसंख्येयप्रतरगतप्रदेशराशि-

प्रमाणा जीवप्रदेशास्तेषां समुदायो द्वितीया वर्गणा । तदनन्तरं द्वाभ्यां वीर्याविभागाभ्यामभ्यधिकानाम्युक्तसंख्याकानामेवात्मप्रदेशानां समुदायस्तृतीया वर्गणा । एवं क्रमश एकैकेन वीर्याविभागेनाभ्यधिकानां तावतां तावतां जीवप्रदेशानां समुदायरूपा वर्गणाः श्रेण्यसंख्येयभागप्रमाणा असंख्येया वक्तव्याः ।

तथा चात्र कर्मप्रकृतिचूर्णिः—

“जेसि जीवपदेसाणं सरिसवीरियअधिभागपल्लिच्छेया’सञ्चतो य थोचतम’त्ति सच्चजीवपदेसेहितो जे अप्प-
वीरियतरा जीवपदेसा ‘ते वग्गणा जहण्णा’त्ति ते जीवपदेसा जहण्णिता वग्गणा वुच्चति । कम्हा ? भण्णइ-
सरिसवीरियत्तातो सच्चेसि सरिसवीरियाण जीवपदेसाण एगा वग्गणा । ते केत्तिया सरिसवीरिया जीवप-
देसा एगा वग्गणा भवति ? भण्णइ-असखेज्जाण लोगपतराणं जावतिया आगासपदेसा तावतियाण जीवपदे-
साणं समुदाएणं पढमा एसा वग्गणा भवति, ते पतरा लो तस्स असखेज्जतिभागो । ‘अविभागहिया
परपरओ’ त्ति पढमवग्गणाजीवपदेसेहितो जे एणेण वीरियअधिभागपल्लिच्छेदेण अहिया जीवपदेसा
तेसि समुदाएण त्रितिया वग्गणा भवति, ते त्रि जीवपदेसा असखिज्जपतरमेत्ता चेव, वीववग्गणा-
जीवपदेसेहितो जे एणेण वीरियअधिभागपल्लिच्छेदेण अहिया जीवपदेसा तेसि समुदाएण ततिया वग्गणा,
एवं एएण कमेणं एगुत्तरवद्धियाओ वग्गणाओ पोथ वातो” इति [कर्मप्रकृतिगाथाङ्कः-७] ॥१६॥

तदेवं निरूपिता वर्गणाः । सम्प्रति ताः कियत्य इति निरूपणार्थं स्पर्धकप्ररूपणामाह—

सेटिअसंखिअमित्ता फड्डगमेत्तो अणंतरा णत्थि ।

जाव असंखा लोगा तो बीयाई य पुव्वसमा ॥१७॥

(प्र०) स्पर्धन्त इवोत्तरोत्तरतुल्यवृद्ध्या वर्गणा यत्रेति स्पर्धकम्, ‘बहुलम्’ [सिद्धहेम०५।१।२।]
इति सूत्रेणाधिकरणे ‘णकः’ प्रत्ययः, वर्णानां समुदाय इत्यर्थः । ‘सेटि’ इत्यादि, इह घनीकृत-
लोकस्य या एकैकप्रदेशपङ्क्तिरूपा श्रेणिस्तस्याः श्रेणेरसंख्येयतमे भागे यावन्त आकाशप्रदेशास्ता-
वत्प्रमाणानां यथोक्तस्वरूपाणां वर्णानां समुदाय एकं स्पर्धकम् । तदेवं कृता स्पर्धकप्ररूपणा ।
साम्प्रतमन्तरप्ररूपणामाह—‘एत्तो अणंतरा णत्थि’ इति, इतः-पूर्वोक्तस्पर्धकानन्तरम्, पूर्वोक्तस्पर्ध-
कगतचरमवर्गणायाः परत इत्यर्थः, आत्मप्रदेशा अनन्तरा न सन्ति, किन्तु सान्तरा एव । ननु
कियत्प्रमाणमन्तरं भवतीत्याह—‘जाव असंखा लोगा’ इति, यावदसंख्येयलोकास्तावदन्तरं भवति ।
इदमुक्तं भवति—पूर्वोक्तस्पर्धकगतचरमवर्गणायाः परत एकैकेन वीर्याविभागेनाभ्यधिका जीवप्रदेशा न
प्राप्यन्ते, नापि द्वाभ्यां वीर्याविभागाभ्याम्, नापि त्रिचतुष्पञ्चादिभिर्वीर्याविभागेः, यावन्नापि संख्येयैः,
अपि त्वसंख्येयैरेव । असंख्येयानां लोकानां ये खप्रदेशास्तावत्प्रमाणैर्वीर्याविभागैरभ्यधिका जीव-
प्रदेशाः प्राप्यन्ते । ततस्तेषां समुदायो द्वितीयस्य स्पर्धकस्य प्रथमा वर्गणा । ‘तो बीयाई य पुव्व-
समा’ इति, ततः—द्वितीयस्पर्धकप्रथमवर्गणातो द्वितीयादयो वर्गणाः पूर्वसमाः-प्रथमस्पर्धकगतवर्गणा
इव वक्तव्याः ।

तद्यथा-द्वितीयस्पर्धकप्रथमवर्गणात् एकेन वीर्याविभागेनाभ्यधिकानामात्मप्रदेशानां घनीकृतलोकासंख्येयभागवर्त्यसंख्येयप्रतरगतप्रदेशराशिप्रमाणानां द्वितीया वर्गणा । द्वाभ्यां वीर्याविभागाभ्यामधिकानां तावतामेवात्मप्रदेशानां तृतीया वर्गणा । त्रिभिर्वीर्याविभागैरभ्यधिकानां तावतामेवात्मप्रदेशानां चतुर्थी वर्गणा । एवं क्रमश एकैकवीर्याविभागवृद्ध्या निरन्तरं वर्धमानानां तावतां तावतामात्मप्रदेशानां वर्गणास्तावद् वक्तव्या यावत् श्रेण्यसंख्येयभागप्रमाणा अमंख्येया वर्गणा भवेयुः । तावत्संख्याकानां तामा समुदायो द्वितीयं स्पर्धकम् । ततः परं पूर्ववदेकेन वीर्याविभागेनाभ्यधिका आत्मप्रदेशा न प्राप्यन्ते, नापि द्वाभ्याम्, नापि त्रिभिः, यावन्नापि संख्यातैः, किन्त्वसंख्येयैर्वीर्याविभागैरभ्यधिका जीवप्रदेशा लभ्यन्ते । ततस्तेषां घनीकृतलोकासंख्येयभागगतप्रदेशराशिप्रमाणानां समुदायस्तृतीयस्पर्धकस्य प्रथमा वर्गणा । ततः पूर्ववदेकैकेन वीर्याविभागेनाभ्यधिकानां तावतां तावतां जीवप्रदेशानां द्वितीयादयो वर्गणास्तावद् वक्तव्या यावत् पूर्ववत् श्रेण्यसंख्येयभागप्रदेशप्रमाणा अमंख्येया भवेयुः । तासां समुदायस्तृतीयं स्पर्धकम् । एवं क्रमेण स्पर्धकान्यपि तावद् वाच्यानि यावत् श्रेण्यसंख्येयभागप्रदेशप्रमाणान्यसंख्येयानि भवेयुः ।

तथा चात्र कर्मप्रकृतिचूर्णिः—

“सरिसुत्तरवद्धीए वद्धियाण वगणाण समुदाओ फड्ग वुच्चति । तातो णं वगणाओ‘सेढी’त्ति-सेढिअसखेज्जतिभागमेत्तिओ होउया एग फड्ग वुच्चति । किं कारण ? भण्णइ-सरिसवद्धिसमुदायत्ताओ एयासि वगणाण सरिसि भण्णासि वगणाण वद्धी णत्थित्ति काउ । भणिया फड्गपरुवणा । इद्दणि अतरपरुवणा भण्णत्ति-एत्तो भणतरा णत्थि’ त्ति-तस्स फड्गस्स चरिमवगणाओ भण्णस्स फड्गस्स आदिवगणाए एगेण वीरियअविभागपलिच्छेदेण अब्भहिगा जीवपदेसा णत्थि, एव दोहि अब्भहिगा णत्थि, एव जाव सखेज्जेहि वीरियअविभागपलिच्छेदेहि अब्भहिगा णत्थि, असखेज्जेहि वीरियअविभागपलिच्छेदेहि अब्भहिगा अत्थि तस्स असखेज्जस्स पमाणावधारणत्थ भण्णइ-‘जाव असखा लो गत्ति’ एवं असखिज्जा लो गत्ति अतर । असखेज्जाण लो गणा जत्तिया आगासपदेसा तत्ति एहि वीरियअविभागपलिच्छेदेहि पढमफड्गचरिमवगणाओ वितियफड्गआदिवगणा अब्भहिगा । ‘तो वीयाहे पुवसम’ त्ति ततो वितियफड्गस्स पढमवगणाओ त्रितियवगणा एगे णं वीरियाविभागपलिच्छेदेण अब्भहिगा । एव वगणाए वगणाए एगो वीरियअविभागपलिच्छेओ उत्तर पोयवो जाव सेढिअसखेज्जतिभागमित्ताओ वगणाओ सरिसुत्तरातो गतूण वितिय फड्गं । एव जा वितियफड्गस्स परुवणा भणिया सा ततियफड्गस्स वि अहीणमणत्तिरित्ता भाणियव्वा जाव चरिमस्स वक्कोसवीरियस्स फड्गस्स वितियफड्गस्स सरिसा एव परुवणा भाणियव्वा । अतरपरुवणा भणिया” । इति [कर्मप्रकृतिगाथाङ्कः ८] ॥१७॥

तदेवं स्पर्धकप्ररूपणा कृता । अथ क्रमप्राप्तां स्थानप्ररूपणां वक्तुकाम आह—

सेढिअसंखियमित्ताइं फड्गगाइं जहन्नयं ठाणं ।

फड्गपरिवुद्धि अओ अंगुलभागो असंखतमो ॥१८॥

(प्रे०) स्पर्धकसमुदायो योगस्थानम् । तदेव निरूपयति—‘सेढिअसंखियमित्ताइं फड्गगाइं’

इति, घनीकृतलोकस्य एकैकप्रदेशपङ्क्तिस्वरूपा श्रेणिस्तस्या असंख्येयतमे भागे यावन्त आकाश-

प्रदेशास्तावत्प्रमाणानि यथोक्तस्वरूपाणिस्पर्धकानि, 'जहन्नयं ठाणं' इति, जघन्यं स्थानं- योगस्थानं भवति । एतच्च ह्यस्मनिगोदस्य सर्वाल्पवीर्यस्य भवप्रथमसमये वर्तमानस्य भवति । ततोऽन्यस्याधिकतरवीर्यस्य जीवस्य सर्वाल्पवीर्याविभागानामात्मप्रदेशानां समुदायो द्वितीययोगस्थानस्य जघन्यवर्गणा । एकेन वीर्याविभागेनाभ्यधिकानां जीवप्रदेशानां समुदायो द्वितीया वर्गणा । द्वाभ्यां वीर्याविभागाम्यामभ्यधिकानामात्मप्रदेशानां समुदायस्तृतीया वर्गणा । त्रिभिर्वीर्याविभागैरभ्यधिकानां जीवप्रदेशानां समुदायः चतुर्थी वर्गणा । एवं क्रमश्च एकैकवीर्याविभागेनाभ्यधिकानां जीवप्रदेशानां समुदायस्य पञ्चम्यादयो वर्गणास्तावद् वाच्या यावत् श्रेण्यसंख्येयभागगतप्रदेशराशिप्रमाणा भवेयुः । तामां समुदाय एकं स्पर्धकम् । ततः एकेन वीर्याविभागेनाभ्यधिका आत्मप्रदेशान लभ्यन्ते , नापि द्वाभ्याम् , नापि त्रिचतुरादिभिः, यावन्नापि संख्यातैः, अपि त्वसंख्येयलोकाकाशप्रमाणैर्वीर्याविभागैरभ्यधिका जीवप्रदेशाः प्राप्यन्ते । तेषां समुदायः द्वितीयस्पर्धकस्य प्रथमा वर्गणा । तदनन्तरं पूर्वोक्तवर्गणाप्रकारेण द्वितीयादयो वर्गणा अपि तावद् वाच्या यावत् श्रेण्यसंख्येयभागगतप्रदेशराशिसममाना भवन्ति । तासां समुदायो द्वितीयं स्पर्धकम् । एवं प्राक्तनयोगस्थानप्रदक्षितप्रकारेण तृतीयादीन्यपि स्पर्धकानि तावद् वाच्यानि यावत् श्रेण्यसंख्येयभागगतप्रदेशराशिप्रमाणानि भवेयुः । तेषां समुदायो द्वितीयं योगस्थानकम् । ततोऽन्यस्याधिकतमवीर्यस्य जीवस्य प्रदक्षितप्रकारेण तृतीयं योगस्थानं वक्तव्यम् । एवं प्रकारेणान्यान्यजीवापेक्षयाधिकाधिकवीर्याणामन्येषां जीवानामपि तावद् योगस्थानानि वाच्यानि यावत्सर्वोत्कृष्टं योगस्थानं भवेत् । इह द्वितीययोगस्थाने प्रथमस्पर्धकस्य प्रथमवर्गणायां जीवप्रदेशाः प्रथमयोगस्थानसत्कचरमस्पर्धकचरमवर्गणागतवीर्याविभागापेक्षयाऽसंख्येयलोकाकाशप्रदेशप्रमाणैरसंख्येयैर्वीर्याविभागैरधिकाः प्राप्यन्ते । तृतीयेऽपि योगस्थाने प्रथमस्पर्धकस्य प्रथमवर्गणायां जीवप्रदेशा द्वितीययोगस्थानसत्कचरमस्पर्धकस्य चरमवर्गणागतवीर्याविभागापेक्षया तावद्द्विरेव वीर्याविभागैरधिका लभ्यन्ते । एवं सर्वेष्वपि योगस्थानेषु स्वस्वप्रथमस्पर्धकस्य प्रथमवर्गणायां जीवप्रदेशाः स्वस्वानन्तरपूर्वयोगस्थानसत्कचरमस्पर्धकस्य चरमवर्गणागतवीर्याविभागापेक्षया पूर्वोक्तप्रमाणैरसंख्येयैर्वीर्याविभागैरभ्यधिका बोध्याः ।

तानि सर्वाणि योगस्थानानि कियन्ति प्राप्यन्ते ? इति चेद्, उच्यते, तानि सर्वाण्यपि योगस्थानानि घनीकृतलोकश्रेण्यसंख्येयभागगतप्रदेशराशिप्रमाणान्यसंख्येयानि प्राप्यन्ते । ननु संसारस्थजीवानामानन्त्यात् प्रतिजीवं च योगस्थानानां प्राप्यमाणत्वाद् योगस्थानान्यनन्तानि भवन्तीति कथमुक्तमसंख्येयानीति, अत्रोच्यते, एकैकस्मिन् सदृशे सदृशे योगस्थाने वर्तमानाः स्थावरजीवा अनन्ताः प्राप्यन्ते इत्यतः सर्वजीवापेक्षयाऽपि केवलप्रज्ञया परिभाव्यमानानि सर्वाण्यपि योगस्थानानि यथोक्तप्रमाणान्येव भवन्ति, न तु न्यूनाधिकान्यपि ।

तदेव कृता स्थानप्ररूपणा । साम्प्रतमनन्तरोपनिधाप्ररूपणावसरः । तत्रोपनिधानमुपनिधा,

घातूनामनेकार्थत्वाद् मार्गणमित्यर्थः । अनन्तरेणोपनिधा-अनन्तरोपनिधा, अनन्तरपूर्वयोगस्थानादु-
त्तरयोगस्थानेषु स्पर्धकसंख्यावृद्धिमार्गणमिति सरलार्थः । तदेवाह-‘फड्गुगपरिवुड्ढि अओ’
इति, अतः-प्रथमाद् योगस्थानात् द्वितीयादिषु योगस्थानेषु प्रत्येकं स्पर्धकपरिवृद्धिः-स्पर्धकाणां
परिवृद्धिः, ‘अंगुलभागो असंखतमो’इति, अंगुलस्यासंख्येयतमे भागे यावन्तः प्रदेशास्तावत्प्र-
माणा भवति । इदमुक्तं भवति-पूर्वपूर्वयोगस्थानापेक्षयोत्तरोत्तरयोगस्थानेषु परिभाव्यमानानि स्पर्ध-
कान्यङ्गुलसंख्येयभागगतप्रदेशराशिप्रमाणान्यभ्यधिकानि भवन्ति । इयमत्र भावना-प्रथम-
योगस्थानवर्गणापेक्षया द्वितीययोगस्थानवर्गणायां मूलत एव हीनहीनतरा जीवप्रदेशा भवन्ति,
स्वभावादेवाधिकाधिकतरवीर्याविभागानामात्मप्रदेशानां स्तोक्तस्तोक्ततरप्रमाणत्वेन हीनहीनतरवीर्या-
विभागानां जीवप्रदेशानां च बहुवहुतरप्रमाणत्वेन प्राप्यमाणत्वात् । ततोऽत्रादित एवोत्तरोत्तरवर्ग-
णायां स्तोक्तस्तोक्ततरजीवप्रदेशतयाऽधिका वर्गणा भवन्ति, ततश्च स्पर्धकान्यपि वर्धन्ते इति वर्गणा-
बाहुल्यसंभवतो यथोक्तं स्पर्धकबाहुल्यमुपपन्नत एव । एवमन्येष्वपि योगस्थानेषु पूर्वपूर्वयोगस्था-
नकगतस्पर्धकापेक्षयोत्तरोत्तरयोगस्थानेषु स्पर्धकरुबहुलता परिभावनीयेति ।

तथा चात्र कर्मप्रकृतिचूर्णिः-‘सेढिअसखिब्जमेत्ताणि फड्गुगाति जहण्णग ठाण’ ति-तासिं सेढीए
असखिब्जतिभागमित्तातिं फड्गुगातिं, एसा एगजीवस्स जहण्णवीरियस्स फड्गुगपरूवणा भणिया । एव
जहण्णग जोगठाण भवति । ततो अण्णस्स जीवस्स अहिगतरवीरियस्स अप्पतरा जीवप्पदेसा होतूण पढम-
वग्गणा णिप्पब्जति । वितियवग्गणा ततो एगेण वीरियअविभागेण अब्भहिगा, जीवप्पदेसेहिं हीणतरगा
लब्भति । एव एगुत्तरियाए वीरियअविभागपलिच्छेयवुड्ढीए जीवप्पदेसहाणीए य फड्गुग णिप्पातिब्जति ।
एव जाव सेढीए असखेब्जतिभागमेत्ताणि फड्गुगाणि । एसा पढम अ(?) जहण्णवीरियठाण पत्तस्स जीवस्स
फड्गुगपरूवणा भणिया । एव विीत जोगठाण । एव जहा जहा वीरिय परिवुड्ढति तहा तहा फड्गुगेहिं परिवु-
ड्ढाणिजोगठाणाणि होन्ति, ताणि सेढिअसखिब्जतिभागमेत्ताणि । एतेसु जोगट्टाणेसु करणवीरियसहिता
सव्वजीवा षट्ठति । भणिया ठाणपरूवणा । इदाणि ताणि जोगट्टाणाणि काए फड्गुगस्स परिवुड्ढीए वड्ढि-
ताणि त्ति तं णिरूवणत्थं अणतरोवणिह्विता भण्णति-‘अणतरोवणिहिं’ त्ति उवणिहाण उवणिहा, अणत-
रेण उवणिहा अणतरोवणिहा, अणतर जोगट्टाण पडुच्च मग्गणा-ताए अणतरोवणिहाए पढमातो जोगट्टाणातो
वितिय जोगठाण केवतिपहिं फड्गुगेहिं अब्भहिग ? ‘फड्गुगपरिवुड्ढि’ त्ति फड्गुगाण परिवुड्ढी फड्गुगपरिवुड्ढी,
‘अतो’ त्ति-पढमातो जोगठाणानो वितिय जोगट्टाण, अंगुलभागो असखतमो’ त्ति अंगुलस्स असखे-
ब्जतिभागे जत्तिया आगासपएसा तत्तिपहिं फड्गुगेहिं पढमजोगट्टाणातो त्रितीय जोगट्टाण अब्भहिग ।
किं कारण ? भण्णइ-पढमे जोगट्टाणे बहुगा जीवप्पदेसा एग फड्गुग हवति । वितिए जोगट्टाणे वीरियबहु-
त्ताणओ थोवप्पदेसा फड्गुग लब्भत । एतेण कारणेण पढमजोगठाणातो वितित जोगठाण अंगुलअसखेब्ज-
तिभागमेत्तेहिं अब्भहिय । पढमजोगठाणस्स चरिमफड्गुगस्स चरिमाए वग्गणाए जे वीरियअविभागपलि-
च्छेदा तेहिंतो वितियस्स जोगठाणस्स आदिफड्गुगस्स आदिवग्गणाते वीरियअविभागपलिच्छेया असखेब्जेहिं
वीरियअविभागपलिच्छेएहिं अब्भहिगा । एव वितितातो ततितस्स, ततिततो चउत्थस्स, एव जाव उक्कोसग-
दुचरिमातो उक्कोसगचरिमजोगठाणस्स आदिफड्गुगस्स आदिवग्गणाए वीरियअविभागपलिच्छेया असखे-
ब्जेहिं वीरियअविभागपलिच्छेदेहिं अब्भहिगा । भणिया अणतरोवणिहा” इति[कर्मप्र० गाथा० ९]॥१८॥

इत्थं प्ररूपिताऽनन्तरोपनिधा । इदानीं परम्परोपनिधावसर इति तां प्ररूपयति—

सेडिअसंखियभागं गंतुं गंतुं हवंति दुगुणाइं ।

पल्लासंखियभागो णाणागुणहाणिठाणाणि ॥१९॥

(प्रे०) उपनिधानमुपनिधा, परम्परयोपनिधा—मार्गणं परम्पररोपनिधा । प्रथमयोगस्थानात् क्रियन्ति योगस्थानानि गत्वा स्पर्धकानि द्विगुणानि भवन्तीति मार्गणमित्यर्थः । तदेवाह—‘सेडिअसंखियभागं’ इत्यादि, प्रथमयोगस्थानात् श्रेणेरसंख्येयतमे भागे यावन्ति खप्रदेशानि तावन्ति योगस्थानानि गत्वा गत्वा—अतिक्रम्यातिक्रम्योत्तरोत्तरयोगस्थाने स्पर्धकानि द्विगुणानि द्विगुणानि भवन्ति । इदमत्र हृदयम्— प्रथमयोगस्थाने यावन्ति स्पर्धकानि भवन्ति तदपेक्षया श्रेण्यसंख्येयभागप्रमाणानि योगस्थानान्यतिक्रम्यानन्तरं यद्योगस्थानं तस्मिन् द्विगुणानि भवन्ति । पुनरपि द्विगुणस्पर्धकात्तद्योगस्थानादारभ्य यथोक्तप्रमाणानि योगस्थानान्यतीत्यानन्तरे योगस्थाने द्विगुणानि स्पर्धकानि भवन्ति । एवं तावद् वाच्यं पावदुत्कृष्टयोगस्थानं समागच्छेत् । तानि च द्विगुणद्विगुणस्पर्धकनिष्पन्नानि योगस्थानानि संख्यया परिभाष्यमानानि पल्योपमासंख्येयभागप्रमाणानि भवन्ति, तदेवाह—‘पल्लासंखियभागो’ इति, सूक्ष्मस्याद्वापल्योपमासंख्येयतमे भागे यावन्तः समयास्तावत्प्रमाणानि द्विगुणवृद्धिस्थानानि भवन्ति । अथ द्विगुणहानिस्थानानि कियत्प्रमाणानि भवन्तीत्याह—‘णाणागुणहाणिठाणाणि’ इति, नानारूपाणि यानि गुणहानिस्थानानि-द्विगुणहानिस्थानानि तान्यपि यथोक्तपल्योपमासंख्येयभागगतसमयप्रमाणानि भवन्ति । यतो यानि द्विगुणवृद्धिस्थानानि तान्येव पश्चानुपूर्व्यां द्विगुणहानिस्थानानि भवन्ति । तथाहि—उत्कृष्टयोगस्थानादारभ्याधोऽधः श्रेण्यसंख्येयभागगतप्रदेशराशिप्रमाणानि योगस्थानान्यतिक्रम्यानन्तरं यद्योगस्थानं तस्मिन् द्विगुणहीनानि-अर्धानि स्पर्धकानि भवन्ति । पुनरपि द्विगुणहीनस्पर्धकात्तद्योगस्थानादधोऽधतरणे यथोक्तप्रमाणेषु योगस्थानेषु व्यतीतेषु यदनन्तरं योगस्थानं तस्मिन् द्विगुणहीनानि-अर्धानि स्पर्धकानि प्राप्यन्ते । एवं भूयो भूयो जघन्ययोगस्थानं यावद् वक्तव्यम् । ननु द्विगुणानां हानिः द्विगुणहानिरित्यर्थस्यार्थहानावन्तुपत्तिरिति चेद्, सत्यम्, किन्तु तत्तद्द्विगुणवृद्धयग्रधिसमाप्त्यवच्छिन्नहानेरेवेह द्विगुणहानेर्विबक्षितत्वात् । एतत्त्वचनार्थमेव शब्दे ‘नाना’ इति दस्युपन्यस्तम् । इदानीं द्विगुणवृद्धिद्विगुणहानिस्थानानां तदन्तरालस्थानानां चाल्पबहुत्वमुच्यते— द्विगुणवृद्धीनां द्विगुणहानीनां च स्थानानि सर्वस्तोकानि, परस्परं च तुल्यानि । तदपेक्षया ‘द्विगुणवृद्धीनां द्विगुणहानीनां वाऽन्तराले यानि स्थानानि तान्यसंख्येयगुणानि भवन्ति ।

तथा चात्र कर्मप्रकृतिचूर्णिः—

“सेडिअसखेज्जतिभागे जत्तिया भागासपदेसा तत्तियाणि जोगट्टाणाणि गंतूण पढभातो जोगट्टाणातो दुगुणवुद्धिद्वयं जोगट्टाण लब्धमति, फट्टाणाणि पड्डुच्च । ततो पुणो तत्तियाति चेत्र जोगट्टाणाति गतूण वितियं दुगुणवद्धिद्वयं जोगट्टाण लब्धमति । एव जाव उक्कोसग जोगट्टाणां । तातिं दुगुणवद्धिद्विताह जोगट्टाणाति केवत्तियाति त गिरुवणस्थ भण्णइ—‘पल्लासखियभागो’ ति । सुहमस्स अट्टापलिभोवमस्स जत्तिया समया तेडिअसखेज्जतिभागमेत्ताणि दुगुणवुद्धिद्विगुणाणि । ‘णाणागुणहाणिठाणाणि’ ति उक्कोसातो जोगट्टाणातो

आरम्भ जाव जहण्णग जोगट्टाणं एतित अम्भंतरे जाणि चेव दुगुणवडिदट्टाणाणि ताणि चेव दुगुणहाणि-
टाणाणि वि भवति । इवाणि एगमि दुगुणवडिदट्टाणतरे जाणि जोगट्टाणाणि सन्नदुगुणवडिदट्टाणि
च कत्तराणि ? अप्पाणि वा बहुताणि वा मण्णइ-सन्नत्थोवाणि दुगुणवडिदट्टाणाणि । एगमि दुगुणवडिद-
टाणंतरे जोग-टाणाणि असत्थेज्जगुणाणि । परपरोवणिहा भणिता” इति [कर्मप्रकृतिगाथाङ्कः १०] ॥१९॥

तदेवं कृता परम्परोपनिधा प्ररूपणा । अथ वृद्धिप्ररूपणां चिकीर्षु राह—

बुद्धीहाणिचउक्कं तम्हा कालोऽस्थ अंतिमल्लाणं ।

अंतोमुहुत्तमावलिअसंखभागो य सेसाणं ॥२०॥

(प्रे०) अप्रेदमसुसन्धेयम्—योगप्रवृत्तिस्तावद्वीर्यान्तरायकर्मक्षयोपशमाधीना, वीर्यान्तराय-
क्षयोपशमश्च तत्तद्द्रव्यादिसामग्रीमवाप्य कदाचिद् वर्धते, कदाचिद् वर्धतेतराम्, कदाचिद् हीयते, कदा-
चिच्च हीयतेतराम् ; ततो योगस्थानान्यपि योगप्रवृत्त्यनुसारं कदाचिद् वर्धन्ते, कदाचिच्च वर्धन्तेतराम्,
कदाचिद्धीयन्ते कदाचिच्च हीयन्तेतरामिति योगस्थानानां कतिविधा वृद्धिः हानिश्च भवतीति
प्रतिपादयति—‘बुद्धीहाणिचउक्कं’इति, योगस्थानानां वृद्धिः हानिश्च चतुर्धा भवति । तद्यथा असंख्या-
तभागवृद्धिः, संख्यातभागवृद्धिः, संख्यातगुणवृद्धिः, असंख्यातगुणवृद्धिश्चेति चतुर्धा वृद्धिः । एवं हानिरपि
चतुर्धा, तद्यथा-असंख्येयभागहानिः, संख्येयभागहानिः, संख्येयगुणहानिः, असंख्येयगुणहानिश्च ।

इयमत्र भावना—विबक्षितसमये जीवस्य योगव्यापारानुसारेण यद् योगस्थानं वर्तते, तदपे-
क्षयाऽन्यस्मिन् समये यथायोगवृद्धि कदाचिदसंख्यातभागवृद्धं, कदाचित्संख्यातभागवृद्धं, कदाचि-
त्संख्यातगुणवृद्धं, कदाचिदसंख्यातगुणवृद्धं योगस्थानं वर्तते । एवं हानावपि विबक्षितसमये यद्
योगस्थानं वर्तते तदपेक्षयाऽन्यस्मिन् समये यथायोगहानि कदाचिदसंख्यातभागहीनं, कदाचित्संख्या-
तभागहीनं, कदाचित्संख्यातगुणहीनं, कदाचिदसंख्यगुणहीनं योगस्थानं वर्तते । यदा तु योगव्या-
पारस्य वृद्धिः हानिर्वा न भवति तदा योगस्थानान्यवस्थितानि भवन्तीति बोध्यं त्रिपधिवृद्धिः ।

तदेवं वृद्धिः हानिश्च चतुर्धा निरूपिताऽथ यस्मादेवं वृद्धिहान्योश्चतुष्कं वर्तते तस्मादत्र तासां प्रत्येकं
नियतः कालो वक्तव्य इति वृद्धिहानिकालं निरूपयन्नाह—‘तम्हा कालोऽस्थ’इत्यादि, तत्रान्तिमपौरसं-
ख्येयगुणस्वरूपयोर्वृद्धिहान्योः प्रत्येकदृक्त्वर्षतोऽन्तर्गृह्यत् कालः । शेषाणां त्वाद्यानां तिसृणां वृद्धीनां
हानीनां च प्रत्येकमावलिकाऽसंख्येयभागमात्रः परः कालः । इदमत्राकृतम्— तथाविधतीव्रवीर्यान्त-
रायक्षयोपशमभावतो विबक्षितयोगस्थानादसंख्येयगुणवृद्धेऽन्यस्मिन्नन्यस्मिन् योगस्थाने प्रतिसमयं
जीवस्य वा गतिः साऽसंख्येयगुणवृद्धिः । एवं तथाविधमन्दक्षयोपशमभावतो विबक्षिताद्योगस्था-
नादसंख्येयगुणहीनेऽपरस्मिन्नपरस्मिन् योगस्थाने प्रतिसमयं जीवस्य यद् गमनं साऽसंख्येयगुण-
हानिः । एवंविधाऽसंख्येयगुणवृद्धिः हानिर्वा यदि निरन्तरं भवेत् तदोत्कर्षतोऽन्तर्गृह्यत्कालं यावद्
भवेत् । शेषास्तिस्रो वृद्धयः हानयो बोत्कर्षतो निरन्तरमावलिकाऽसंख्येयभागमात्रकालं यावद्
भवेयुः । जघन्यतस्तु चतस्रोऽप्येकं द्वौ वा समयौ यावद् भवन्ति । विबक्षितस्य वृद्धेः हानिर्वा यथोक्त-

कालात्परमवस्थानं भवति, विपरीतप्रकारा वृद्धिः हानिर्वा भवति, अन्यप्रकारा वृद्धिः हानिर्वा भवति ।

तथा चात्र कर्मप्रकृतित्चूर्णिः—

“अत्य असखेज्जतिभागवद्दी, संखेज्जतिभागवद्दी, संखेज्जगुणवद्दी, असखेज्जगुणवद्दी । हाणिठाणेसु त एवं हाणीवि । ‘तम्हा कालोऽत्य अतिमल्लाणं’ तेषु चउसु वद्दीठाणेसु हाणिठाणेसु त‘अतिमल्लाणं’ ति—असंखेज्जगुणवद्दी असंखिज्जगुणहाणिठाणाणं अतोमुहुत्तकाल वद्दी वा हाणी वा । आवलियअसंखेज्जभागो य ‘सेसाणं’ ति—असंखेज्जभागवद्दीसखेज्जभागवद्दीसंखेज्जगुणवद्दीअसंखेज्जभागहाणीसखेज्जभागहाणीसखेज्जगुणहाणिठाणाणं आवलियाए असंखेज्जतिभागमेत्तं काल वद्दी वा हाणी वा । एव ताव चक्कोसेण । जहन्नेण एक्क वा दो वा समया वद्दी वा हाणी वा । एव सन्वत्थ वद्दीहाणिपस्पणा भणिता” इति [कर्मप्रकृतिगथाङ्कः ११] ॥२०॥

विवक्षितस्य वृद्धेः हानेर्वा यथोक्तकालसमाप्तौ भिन्नप्रकारा वृद्धिः हानिर्वा भवति, यद्वा तेष्वेव योगस्थानेषु जीवा अवस्थिता भवन्त्यतो योगस्थानेषु वृद्धिहानिरहिता जीवाः कियत्कालं यावत् प्राप्यन्त इति जिज्ञासातृषात्तृप्तये समयप्ररूपणामाह—

चउराई जावट्टगमित्तो जावं दुगं ति समयाणं ।

पज्जत्तजहन्नाओ जावुक्कोसं ति उक्कोसो ॥२१॥

(प्र०) ‘समयानाम्’ अवस्थितकालनियामकानां ‘चतुरादिः’ इति—चत्वार आदिर्यस्याः सा चतुरादिः, वृद्धिर्भवतीति शेषः, सा च तावद्वाच्या ‘यावदष्टक’ यावदष्टौ समयाः । ‘इतः’ इति—इत ऊर्ध्वं पुनः समयानां हानिर्वक्तव्येति योजनीयम्, सा च तावद्वाच्या ‘यावद्विक्रम’ यावद् द्वौ समयौ । सा च चतुरादिका वृद्धिः ‘पर्याप्तजघन्यात्’—पर्याप्तनिगोदसत्कजघन्ययोगस्थानादारभ्य तावदवसेया यावदष्टकम्—अष्टौ समयाः । ततः परं हानिः । सापि तावत् ‘यावदुत्कृष्टम्’—यावदुत्कृष्टयोगस्थानम् । ‘उत्कृष्टः’ इति—एष उत्कृष्टोऽवस्थितिकालः । तदेवमर्थवशादक्षरयोजना कृता । भावार्थः पुनरयम्—पर्याप्तसंज्ञमनिगोदस्य सर्वाल्पवीर्यस्य जघन्ययोगस्थानादारभ्य क्रमशो यानि श्रेण्यसंख्येयमागतप्रदेशराशिप्रमाणानि योगस्थानानि तेषु चतुरः समयान् यावदुत्कर्षतो जीवा अवस्थिता भवन्ति । ततः परं यानि तावन्ति योगस्थानानि तेषु पञ्च समयान् यावत् । तस्मादपराणि यानि तावन्ति योगस्थानानि तेषु षट् समयान् यावत् । ततोऽपराणि यानि तावन्ति योगस्थानानि तेषु सप्त समयान् यावत् । ततोऽपि परं यानि तावन्ति योगस्थानानि तेष्वष्टौ समयान् यावत् । तदनन्तरं क्रमेण यानि तावन्ति योगस्थानानि तेषु सप्त समयान् यावत् । ततोऽपराणि यानि यथोक्तप्रमाणानि योगस्थानानि तेषु षट् समयान् यावत् । एवं प्रतिलोमतया तावद्वाच्यं यावदन्तिमानि पूर्वोक्तसंख्याकानि यान्युत्कृष्टयोगस्थानानि तेषु द्वौ समयौ यावत् । सर्वत्राप्युत्कर्षतो जीवा अवस्थिता भवन्तीति शेषः ।

तथा चात्र कर्मप्रकृतित्चूर्णिः—“चउरादी जावट्टगमित्तो जावं दुगति समयाणं’ ति—चउरो समया आदि जेसि ठाणाण ते चउरादी वद्दी‘जावट्टग’त्तिचउसमतिगाणि जोगट्टाणाणि सेढीए असंखेज्जतिभाग-

मेक्षाणि सुहुमपञ्चत्तगस्स जहन्नतो जोगट्टाणातो आदवेत्तु । ततो पंचसमतिगाणि जोगट्टाणाणि सेदीए असं-
खेज्जतिभागमेत्ताणि । ततो छस्समयिगाणि एव चेव । ततो सत्तसमतिगाणि एवं चेव । ततो अट्टसमतिगाणि
जोगट्टाणाणि सेदीए असखेज्जतिभागमेत्ताणि । 'इत्तो जाव दुग ति समयार्ण' ति-अट्टसमतिगाण अतातो
पुणो सत्तसमतिगाणि जोगट्टाणाणि भवति । सेदीए असखेज्जतिभागमेत्ताणि । ततो पुणो छसमतिगाणि एवं
चेव । ततो पुणो पचसमतिगाणि एव चेव । ततो पुणो चतुसमतिगाणि जोगट्टाणाणि सेदीए असखेज्जति-
भागमेत्ताणि । एव तिसमतिगाणि वि । एव दु समइगाणि परिवादीए ओप्परुप्परिं घेतव्वाणि । एते चतु-
समतिगादिजोगट्टाणा कतो आदत्ता भवति तन्निरुवणत्थ भण्णति-^{पञ्चत्तजहन्नाओ} ति-सुहुमपणिदिचपज्ज-
त्तगस्स जहन्नगं जोगट्टाणं आदिं काऊण जाव उक्कोसठाणं ताव एते चतुसमतिगादी दुसमइगपज्जवसाणा परि-
वादीए घेतव्वा । 'उक्कोसो' ति-एसो सब्वजोगट्टाणाण उक्कोसो कालो भणितो" इति [कर्मप्रकृति-
गाथाङ्कः १२] ॥२१॥

तदेवं योगस्थानेषु वृद्धिहानिरहिता जीवा उत्कृष्टतः कियत्कालं यावत् प्राप्यन्त इति निरूपितम् ।
अथ योगस्थानेषु वृद्धिहानिरहिता जीवा जघन्यतः कियत्कालं यावत् प्राप्यन्त इति, अष्टसामयिकादि-
योगस्थानानामल्पबहुत्वं चाह—

एगसमयं जहन्नं ठाणाणप्पाणि अट्टसमयाणि ।

उभओ असंखगुणियाणि समयसो ऊण ठाणाणि ॥२२॥

(प्रे०) 'एगसमयं जहन्नं' इति, जघन्ययोगस्थानादारभ्योत्कृष्टयोगस्थानं यावत् सर्वेषु
योगस्थानेषु जघन्यत एकं समयं जीवा अवस्थिता भवन्ति । यानि चार्थात्तद्व्यभिचारिणोदस्यासंख्ये-
यानि योगस्थानानि पूर्वमनुक्तकालनियमानि तेषु जघन्यत उत्कर्षतो वाऽप्येकं समयमवस्थानं
भवति । ननु कोऽत्र हेतुरिति चेद्, उच्यते, सर्वेऽपर्याप्ताः प्रतिसमयं वीर्यबुद्ध्याऽसंख्येयगुण-
वृद्धिरूपेषु योगस्थानेषु गच्छन्तीति तेषामुत्कर्षतोऽप्येकमेव समयमवस्थानं भवति । उक्तं च—
"सब्बोवि अपज्जत्तगो पइसणमसंखगुणाए जोगदुद्धीए वड्हइ" इति ।

अथाष्टसामयिकादियोगस्थानानामल्पबहुत्वमाह—'ठाणाणि' इत्यादि, अष्टसामयिकानि यानि
योगस्थानानि तानि श्रेयससामयिकादियोगस्थानापेक्षयाऽल्पानि, सर्वस्तोकानीत्यर्थः । कोऽत्र
हेतुरिति चेद्, चिरकालवस्थायिनां योगस्थानानां स्तोक्तत्वेन प्राप्यमाणत्वात् । तेभ्यः-^{समयदाः}
समयेन समयेन न्यूनानि यान्युभयोः पूर्वोत्तररूपयोर्द्वयोः पार्श्वयोयोगस्थानानि तानि क्रमेणासंख्येय-
गुणानि । तद्यथा-अष्टसामयिकानि योगस्थानानि सर्वस्तोकानि, तेभ्यः पूर्वोत्तरवर्तिनि सप्तसामयिकानि
योगस्थानान्यसंख्येयगुणानि, स्वस्थाने च परस्परं तुल्यानि । तेभ्य उभयपार्श्ववर्तीनि षट् सामयिकानि
योगस्थानान्यसंख्येयगुणानि, स्वस्थाने च परस्परं तुल्यानि । तेभ्य उभयपार्श्वस्थानि पञ्चसामयि-
कानि योगस्थानान्यसंख्येयगुणानि, स्वस्थाने च परस्परं तुल्यानि । तेभ्य उभयपार्श्वगानि चतुः-
सामयिकानि योगस्थानान्यसंख्येयगुणानि, स्वस्थाने च परस्परं तुल्यानि । तेभ्यः त्रिसामयिकानि
योगस्थानान्यसंख्येयगुणानि । तेभ्यो द्विसामयिकानि योगस्थानान्यसंख्येयगुणानि ।

तथा चात्र कर्मप्रकृतिचूर्णिः—‘एगसमयं-जहृष्णं’ ति-सव्वजोगट्टाणेसु जहन्नेणं एगं समय अद-
 ट्ठाण । इदाणीं सुहुमणिगोयपञ्जत्तगस्स जहृष्णं जोगट्टाणं आदि काऊणं चवसमतिगादी जोगट्टाणा वुत्ता’
 ततो हेट्ठतो अपञ्जत्तगपातोगा जोगट्टाणा ते एगसमतिगा असंखेज्जा । कह् ? भण्णइ-सव्वो अपञ्जत्तगो
 अपञ्जत्तगद्दाए वट्ठमाणो असखेज्जाए जोगवद्धीए वट्ठत्तिन्ति काऊणं णत्थि अवट्ठाण, तम्हा सव्वाहिं पञ्ज-
 तीहिं पञ्जत्तस्स अवट्ठाणं भवति । समयपरूवणा भणिता । चतुसमतिगादी जोगट्टाणा सव्वे
 किं तुल्ला ? अतुल्ला ? तन्निरूवणत्थं भण्णति अप्पावहुत्त- ठाणाणप्पाणि अट्टसमयाणि उभयो असखगुणि-
 याणि”त्ति-सव्वत्थोवाणि अट्टसमतिगाणि जोगट्टाणाणि । किं कारण ? भण्णति-अतिचिरकालट्ठातिणि ठाणा
 थोवा भवत्तिन्ति कांडं । उभयो पासि सत्तसमतिगा जोगट्टाणा दोवि तुल्ला, असखेज्जगुणा । सत्तसमति-
 गेहिंतो उभयो पासि छस्समतिगा जोगट्टाणा दोवि तुल्ला, असखेज्जगुणा । एव उभतो पासि पचसमति-
 गाणि दोवि तुल्ला, असखेज्जगुणा । ततो उभतो पासि चतुसमतिगाणि दोवि तुल्ला, असखेज्जगुणाणि ।
 ततो उवरि तिसमतिगाणि जोगट्टाणाणि असंखिज्जगुणाणि । ततो विसमइगाणि जोगट्टाणाणि असंखिज्ज-
 गुणाणि । ‘समयसो ऊणठाणाणि’ त्ति-अट्टसमयगेहिंतो सत्तसमइगाणि समएण ऊणाणि, एवं जाव तिस-
 मइगेहिंतो दुसमइगाणि समएणूणाणि” इति [कर्मप्रकृतिगाथाङ्कः १३] ॥२२॥

तदेवं कृतमष्टसामयिकादीनां योगस्थानानामभ्यवहृत्वम् । अथ जीवस्थानेषु जघन्योत्कृष्ट-
 योगविषयमभ्यवहृत्वं विशेषकेण वक्तुकाम आह—

सव्वत्थोवो जोगो साहारणसुहुमपढमसमयम्मि ।

बायरबियतियचउरमणसन्नपज्जत्तगजहृष्णो ॥२३॥

(प्रे०) ‘सव्वत्थोवो’ इत्यादि, इह ‘असंख्येयगुणः’ इत्यग्रिमगाथातः सम्बध्यते । साधा-
 रणस्य सूक्ष्मस्य लब्ध्यपर्याप्तकस्य प्रथमसमये वर्तमानस्य जघन्यो योगः सर्वस्तोकः । ततो बादरै-
 केन्द्रियस्य लब्ध्यपर्याप्तकस्य प्रथमसमये वर्तमानस्य जघन्यो योगोऽसंख्येयगुणः । ततो द्वीन्द्रियस्य
 लब्ध्यपर्याप्तकस्य प्रथमसमये वर्तमानस्य जघन्यो योगोऽसंख्येयगुणः । ततः त्रीन्द्रियस्य लब्ध्य-
 पर्याप्तकस्य प्रथमसमये वर्तमानस्य जघन्यो योगोऽसंख्येयगुणः । ततः चतुरिन्द्रियस्य लब्ध्यपर्याप्त-
 कस्य प्रथमसमये वर्तमानस्य जघन्यो योगोऽसंख्येयगुणः । ततः असंज्ञिपञ्चेन्द्रियस्य लब्ध्यपर्याप्त-
 कस्य प्रथमसमये वर्तमानस्य जघन्यो योगोऽसंख्येयगुणः । ततः संज्ञिपञ्चेन्द्रियस्य लब्ध्यपर्याप्तकस्य
 प्रथमसमये वर्तमानस्य जघन्ययोगोऽसंख्येयगुणः ।

तथा चात्र कर्मप्रकृतिचूर्णिः—“साहारणस्स सुहुमस्स लद्धीए अपञ्जत्तगस्स पढमसमए वट्ठ-
 माणस्स अप्पावीरियलद्धिस्स जहृष्णतो जोगो सव्वत्थोवो । ‘बादरबियतियचउरमणसण्णअपञ्जत्तगजहृष्णो’
 त्ति-ततो बादरएणिदियस्स अपञ्जत्तगस्स जहृष्णतो जोगो असखेज्जगुणो । वेइदियस्स अपञ्जत्तगस्स जहृ-
 ष्णतो जोगो असखेज्जगुणो । एव तेइदियस्स चउरिदियस्स असन्निपच्चिदियस्स सन्निपच्चिदियस्स अपञ्ज-
 त्तगस्स जहृष्णतो जोगो असखेज्जगुणो” इति [कर्मप्रकृतिगाथाङ्कः १४] ॥२३॥

आइदुगुकोसो सिं पज्जत्तजहृष्णगेयरे य कमा ।

उकोसजहृष्णियरो असमत्तियरे असंखगुणो ॥२४॥

॥ विस्तरतो योगस्थानप्ररूपणा ॥

इत्येवं कर्मप्रकृत्युद्धृतयोगस्थानप्ररूपणा गता । सम्प्रति विस्तरतः समतान्तरं च योगस्थानं निरूपयितुकामः प्रतिजानीते—

वित्थरमयंतरजुअं तं तिअडपरूवणाहि उण वोच्छं ।

तत्थ तिपरूवणाओ संतपयपमाणअप्पबहू ॥ २६ ॥

(प्रे०) “वित्थर” इत्यादि, प्रपञ्चयुक्तं मतान्तरयुक्तं च तद् योगस्थानं त्र्यष्टप्ररूपणाभिः वक्ष्यामि । अत्रायं भावः—अत्र पर्यन्तं ‘पुञ्ज जोगहाण’ इत्यादिना कृता कर्मप्रकृत्युद्धृतयोगस्थान-निरूपणप्रतिज्ञा निर्वाहिता । कर्मप्रकृत्युद्धृतयोगस्थाननिरूपणमतिमंक्षिप्तमिति सम्प्रति यथास्थाने मतान्तरनिर्देशपूर्वकं प्रपञ्चेन योगस्थाननिरूपणं चिकीर्षुः ‘वित्थर’ इत्यादिना तत् प्रतिजानीते । सविस्तरं तद् योगस्थानं द्विधा वक्ष्यते, तद्यथा—त्रिप्ररूपणाभिरष्टप्ररूपणाभिश्च । अथ त्रिप्ररूपणा नामत आह—‘तत्थ’ इत्यादि, तत्र-सविस्तरयोगस्थाने सत्पदं प्रमाणमल्पबहुत्वं चेति तिस्रः प्ररूपणाः, सन्तीत्यध्याहारः । आदौ सत्पदप्रमाणाल्पबहुत्वरैर्योगस्थानप्ररूपणा करिष्यते इत्यर्थः । अष्टप्ररूपणाया नामानि त्रिप्ररूपणानन्तरं ‘जोगट्ठाणहुआरे’ इत्यादिना वक्ष्यति । साम्प्रतं यथोद्देशं निर्दे-
ष्टुकामः सत्पदप्ररूपणामाह—

तिविहो जोगो णेयो उववाएगंतवड्ढिपरिणामा ।

भवपढमखणे पढमो बीओ उण भवदुइअसमया ॥२७॥

लद्धिअपज्जत्तेसुं होजाउगबंधजोगकालं जा ।

करणअपज्जत्तेसुं णेयो जाव तणुपज्जत्तिं ॥२८॥

लद्धिअपज्जत्तेसुं पुव्वुत्ता सेसकालम्मि ।

विण्णेयो परिणामो जोगो तह करणपज्जेसुं ॥२९॥ (उपगोत्तिः)

(प्रे०) “तिविहो” इत्यादि, योगस्त्रिविधो ज्ञातव्यः । अथ योगस्य त्रिभेदानाह—‘उववा’ इत्यादि, ‘उववा’ इत्यत्र ‘डुक्’ (सिद्धहेम १८।१।१०) इति प्राकृतसङ्घेणान्त्याकारलुक्, उपपातयोगः, एकान्तवृद्धियोगः परिणामयोगश्चेति त्रिविधो योगो भवतीत्यर्थः । तत्र भवान्तरात् विवक्षितभवे आगमनरूपे उपपाते प्रवर्तमानो योग उपपातयोगः । एकान्तेनासंख्यगुणा वृद्धिर्यस्यासौ एकान्त-वृद्धियोगः । असंख्यगुणः, संख्यातगुणः, संख्यातभागोऽसंख्यातभागश्चेति चतुर्विधपरिणामयुक्तो योगः परिणामयोगः । ननु कस्मिन् जीवे को योगः कदा भवति ? इत्याह—‘भवपढमखणे’ इत्यादि, त्रियोगेषु प्रथम उपपातयोगः भवप्रथसमये भवति, ‘सर्वेषु जीवेषु’ इति गम्यते, जीवविशेष-स्थानभिधानात् । ‘बीओ’ इत्यादि, द्वितीय एकान्तवृद्धिलक्षणो योगो भवद्वितीयसमयाद् भवति । ननु भवद्वितीयसमयात् कियत्कालं यावद् भवति ? इत्याह—‘लद्धिअपज्जत्तेसुं’ इत्यादि, लब्ध-

पर्याप्तजीवेषु आयुर्वन्धप्रायोग्यकालं यावद् भवति । करणापर्याप्तजीवेषु पुनः शरीरपर्याप्तिं यावज्जा-
तव्यः । लब्ध्यपर्याप्तजीवेषु भवद्वितीयसमयादारभ्यायुर्वन्धप्रायोग्यकालं यावद्, करणापर्याप्त-
जीवेषु भवद्वितीयसमयादारभ्य शरीरपर्याप्तिं यावदेकान्तवृद्धियोगो भवतीत्यर्थः ।

अत्रेदमवगन्तव्यम्—कियत्कालं यावज्जीवः करणापर्याप्तो भवतीति विषये मतान्तरं विद्यते ।
तद्यथा-केचित् शरीरपर्याप्तिं यावत् करणापर्याप्तावस्थेत्याहुः । कर्मप्रकृतिचूर्ण्यादिषु मनःपर्याप्तिं यावत्
करणापर्याप्तावस्था प्रदर्शिता । नतोऽत्र करणापर्याप्तेषु द्वितीयसमयादारभ्य शरीरपर्याप्तिं यावदेकान्तवृद्धि-
योगो भवतीति यन्निरूपितं तद् ये केचित् शरीरपर्याप्तिं यावत् करणापर्याप्तावस्थेत्याहुः तेषामभि-
प्रायेण ज्ञेयम् । कर्मप्रकृतिचूर्ण्याद्यभिप्रायेण तु मनःपर्याप्तिं यावदेकान्तवृद्धिरवगन्तव्या । तथा
चोक्तं कर्मप्रकृतिचूर्णौ—“ततो हेतुतो अपञ्जत्तपातोग्मा जोगट्टाणा ते एगसमतिगा असखेजा ।
कह ? भण्णइ-सब्बो अपञ्जत्तगो अपञ्जत्तगद्धाए वट्टमाणो असखेज्जाए जोगवड्डीए वड्ढतित्ति
काऊण णत्थि अबट्टाण, तम्हा सब्बाहिं पञ्जत्तीहि पञ्जत्तस्स अबट्टाणं भवति । न चात्र तु मनः-
पर्याप्त्याऽपर्याप्तानामवस्थानं न भवतीत्युक्तम्, मनःपर्याप्तिं यावत् करणापर्याप्तो भवतीति तु
नोक्तमिति वाच्यम्, यतोऽत्र ‘सब्बो अपञ्जत्तगो’ इत्यादिनाऽपर्याप्तावस्थायामसंख्यगुणा योग-
वृद्धिर्भवत्यतोऽवस्थानं नास्तीत्युक्तम्, अतो यावत्कालमवस्थानं न भवति तावत्कालं करणा-
पर्याप्ताऽवस्था भवतीति सिद्धम् । अथ ‘तम्हा’ इत्यादिना मनःपर्याप्त्या पर्याप्तस्यैवावस्थानं भव-
तीत्युक्तम्, अतो मनःपर्याप्तिं यावत् करणापर्याप्तो भवतीति सिद्धम् । न चात्र ‘सब्बो अपञ्जत्तगो’
इत्यादिप्रतिपादनं लब्ध्यपर्याप्तमाश्रित्य कृतमिति वाच्यम्, ‘तम्हा सब्बाहिं’ इत्यादिना विरोधापा-
तात्, लब्ध्यपर्याप्तस्य सर्वपर्याप्तीनामसम्भवाच्च, इत्यलं प्रपञ्चेन ।

‘लद्धिअपञ्जेसु’ इत्यादि, लब्ध्यपर्याप्तजीवेषु पूर्वोक्तादुपपातैकान्तवृद्धियोगकालादतिरि-
क्तकाले परिणामयोगो ज्ञातव्यः । ‘तह करणपञ्जेसु’ इति, ‘परिणामो जोगो’ इत्यत्रानुपज्यते, तथा
करणपर्याप्तजीवेषु परिणामयोगो भवति । अत्रेदं ध्येयम्-केषाञ्चिन्मते शरीरपर्याप्त्या पर्याप्तः करणपर्याप्तो
भवति । कर्मप्रकृतिचूर्ण्याद्यभिप्रायेण सर्वपर्याप्तिपर्याप्त एव करणपर्याप्तो भवति । इत्थमत्रायं निष्कर्षः-
उपपातयोगो निर्दिष्टकाले लब्ध्यपर्याप्तेषु करणापर्याप्तेषु च भवति । एवमेकान्तवृद्धियोगोऽपि
निर्दिष्टकाले लब्ध्यपर्याप्तेषु करणापर्याप्तेषु च भवति । परिणामयोगो निर्दिष्टकाले लब्ध्यपर्याप्तेषु करण-
पर्याप्तेषु च भवति । २७।२८।२९ ॥

एतावताऽत्रेदं समायातम्—लब्ध्यपर्याप्तजीवेषूपपातादयस्त्रयोऽपि योगा भवन्ति । करणापर्याप्तेषु
एकं परिणामयोगं विना द्वौ योगौ भवतः । करणपर्याप्तेषु एकः परिणामयोग एव भवति । अमुमे-
वार्थं व्यक्तापवोधाय ग्रन्थकारः स्वयं निरूपयन्नाह—

लद्धिअपञ्जेसु तिहा उप्पाएगंतवड्ढिपरिणामा ।

करणअपञ्जेसु दुहा परिणामो करणपञ्जेसुं ॥३०॥

(प्रे०) 'लडि'इत्यादि, लड्यपर्याप्तिजीवेपु 'उप्पाएगंतवडिडपरिणामा'इति, 'उप्पाएगंत' इत्यत्र प्राकृतत्वादेकारपूर्स्याकारस्य लुग्, उत्पादयोगः, 'उत्पाद उपपातः' इत्यनर्थान्तरम्, उपपातयोगः, एकान्तवृद्धियोगः, परणामयोगश्चेति त्रिधा योगो भवति । 'करण' इत्यादि, करणापर्याप्तिषु उपपातयोग एकान्तवृद्धियोगश्चेति द्विधा योगो भवति । 'परिणामो' इत्यादि, करणपर्याप्तेषु परिणामयोगो भवति ॥३०॥ इदानीमुपपातादित्रिविधयोगस्थानानां स्थितिकालं निरूपयति-

तिण्हं पि लहू समयो कालो उप्पाइगंतवडिणीं ।

जेठो वि भवे समयो परिणामस्स समया अट्ट ॥३१॥

(प्रे०) 'तिण्ह' इत्यादि, त्रयाणामपि योगानाम्, 'स्थानानाम्' इति गम्यते. योगस्थानानां जघन्यकाल एकसमयः, 'उप्पाइगंतवडिणीं' इत्यादि, उत्पादैकान्तवृद्धियोगस्थानानामुत्कृष्टकालोऽपि एकसमयः, द्वितीयसमये उपपातयोगाभावात्, एकान्तवृद्धियोगस्य सत्त्वेऽपि अन्यैकान्तवृद्धियोगस्थाने गमनाद् । 'परिणामस्स' इत्यादि, परिणामयोगस्थानस्योत्कृष्टकालोऽष्टौ समया भवति । नन्वत्र 'स्थानानाम्' इति कथं गम्यते ? प्रतिविधीयते, यद्यत्र 'स्थानानाम्' इति न गम्यते तदा 'तिण्हं' इति पदेन त्रयो योगा गृह्यन्ते; ततश्चेदं कालनिरूपणं योगानां भवति । तथा सति 'उप्पाइगंतवडिणीं जेठो वि भवे समयो' इत्यस्योपपातयोगस्यैकान्तवृद्धियोगस्य चोत्कृष्टकाल एकसमयो भवतीत्यर्थो भवति । परं सोऽर्थोऽनुपपन्नो भवति, एकान्तवृद्धियोगस्योत्कृष्टकालस्यैकसमयत्वाऽभावाद्, द्वितीयसमयादारभ्य लड्यपर्याप्तेषु आयुर्वन्धप्रायोग्यकालं यावत् करणापर्याप्तेषु च शरीरपर्याप्ति यावदेकान्तवृद्धियोगस्यैव सत्त्वाद् । एवं परिमाणयोगस्याष्टौ समया अपि नोपपद्यन्ते, करणपर्याप्ताऽस्थानां परिणामयोगस्यैव सद्भावाद् । अतोऽत्र 'स्थानानाम्' इति गम्यते । अत इदं कालनिरूपणं त्रियोगानां न, अपि तु त्रियोगानां ये स्थानानि तेषां प्रत्येकयोगस्थानस्य भवति । अर्थादेकजीवमाश्रित्य त्रियोगानां विवक्षितं यदेकं स्थानं तस्य कालनिरूपणं भवति । ततः 'उप्पाइगंत' इत्यादेः "तत्तज्जीवस्य यदेकमुपपातयोगस्थानं यच्चैकान्तवृद्धियोगस्थानं तदेकसमयमेवावतिष्ठते" इत्यर्थो भवति । स चार्थः सुपपद्यते, विवक्षितसमये जीवस्य यद् विवक्षितमेकं योगस्थानं विद्यते तस्य द्वितीयसमयेऽभावात् । एवं तत्तज्जीवस्य विवक्षितं यदेकं परिणामयोगस्थानं तदुत्कृष्टतोऽष्टौ समयान् यावदेवावतिष्ठते । यद्यपि नवमसमये परिणामयोगो विद्यते, तथापि परिणामयोगस्थानं तु अन्यदेव भवति ॥३१॥

तदेवं सत्पदप्ररूपणा कृता । इदानीमुपपातयोगादीनां स्थानानि कियन्ति भवन्तीति बोधार्थं प्रमाणप्ररूपणां विदधाति—

सेठीअ असंखयमो भागो सव्वेसु जीवभेएसु ।

ठाणाइं पेयाइं पत्तोअविहाण जोगाणं ॥३२॥

(प्र०) 'सेढोअ' इत्यादि, सर्वेषु—अनन्तरोक्तलब्ध्यपर्याप्तादित्रिषु जीवभेदेषु, प्रत्येकविधानां योगानां—लब्ध्यपर्याप्तादित्रिजीवभेदेषु यस्मिन् जीवभेदे यावन्तो योगाः सम्भवन्ति तस्मिन् तावतां प्रत्येकविधानां योगानां श्रेण्यसंख्यातभागप्रमाणानि योगस्थानानि भवन्ति, यद्वा सर्वेषु—अपर्याप्त-स्र्मकैन्द्रियादिषु चतुर्दशजीवभेदेषु, प्रत्येकविधानां योगानाम्—अपर्याप्तस्र्मकैन्द्रियादिचतुर्दशजीव-भेदेषु यस्मिन् जीवभेदे यावन्तो योगाः सम्भवन्ति तस्मिन् तावतां प्रत्येकविधानां योगानां श्रेण्यसंख्यातभागप्रमाणानि योगस्थानानि भवन्ति । चतुर्दशजीवभेदेषु सप्त लब्ध्यपर्याप्तानां भेदाः, सप्त च लब्धिपर्याप्तानां भेदाः सन्ति । तत्र सप्तलब्ध्यपर्याप्तेषूपपातादयस्त्रयोऽपि योगाः सम्भव-न्ति । सप्तलब्धिपर्याप्तेषु कृष्णापर्याप्तानां करणपर्याप्तानां च समावेशः । तत्र करणापर्याप्तेषूपपात एकान्तवृद्धिश्चेति द्वौ योगौ । करणपर्याप्तेषु जीवेषु एकः परिणाम एव योगः । उपपातादियोगानां श्रेण्यसंख्यातभागप्रमाणानि योगस्थानानि चतुःस्थानपतितानि भवन्ति । तद्यथा—विवक्षित-योगस्थानापेक्षया कानिचिद् योगस्थानानि असंख्यातभागवृद्धानि, कानिचित् संख्यातभागवृद्धानि, कानिचित् संख्यातगुणवृद्धानि कानिचिच्चासंख्यातगुणवृद्धानि भवन्ति । एतन्मसंख्यातभागहीनानि भवन्तीत्याद्यपि वक्तव्यम् । अत्र वृद्धिर्हानिश्च स्पर्धकानां बोध्या । अर्थाद् विवक्षितयोगस्थानापेक्षया कानिचिद् योगस्थानानि असंख्यातभागवृद्धानि भवन्तीत्यादिपदानां विवक्षितयोगस्थानगतस्पर्धका-पेक्षया कानिचिद् योगस्थानानि असंख्यातभागस्पर्धकैर्वृद्धानि भवन्तीत्याद्यर्थः कार्यः । स्पर्धकवृद्धि-हान्यनुसारेण वीर्याविभागानामपि वृद्धिहानी भवत इत्यपि ध्येयम्, स्पर्धकेषु पारम्पर्येण वीर्याविभा-गानां कारणम् । तत्रोत्पत्तैकान्तवृद्धियोगस्थानानि नानाजीवानाश्रित्यैव चतुःस्थानपतितानि भवन्ति । यतो विवक्षितैकजीवस्योपपातयोगस्तु एकसमयमेवात्र तिष्ठते, अतो द्वितीयसमये तज्जीव-स्योपपातयोगस्थानस्यैवाभासः । यद्यपि विवक्षितैकजीवे एकान्तवृद्धियोगस्य द्वितीयादिसमयेषु सद्भावादेकान्तवृद्धियोगस्थानानि द्वितीयादिसमयेषु भवन्ति, तथापि असंख्यातगुणान्येव भवन्तीति एकान्तवृद्धिस्थानानि एकस्थानपतितान्येव भवन्ति । अत एकस्य जीवस्य भवद्वितीयादिसमयस्यै-कान्तवृद्धियोगस्थानापेक्षया भवत्तीयादिसमयेषु प्राप्यमाणानि एकान्तवृद्धियोगस्थानानि असंख्य-गुणान्येव भवन्ति । इत्येवमुपपातैकान्तवृद्धियोगस्थानानि नानाजीवानाश्रित्येव चतुःस्थानपतितानि भवन्ति । अर्थादेकजीवस्य विवक्षितयोगस्थानापेक्षयाऽन्येषां केषाञ्चिज्जीवानां योगस्थानानि असं-ख्यातभागवृद्धानि, केषाञ्चित् संख्यातभागवृद्धानि, केषाञ्चित् संख्यातगुणवृद्धानि केषाञ्चिच्चासं-ख्यातगुणवृद्धानि भवन्ति । परिणामयोगस्थानानि तु नानाजीवानाश्रित्यैकजीवमाश्रित्य चेत्यु-भयथाऽपि चतुःस्थानपतितानि भवन्ति । तत्र नानाजीवानाश्रित्य चतुःस्थानपतितत्वे भावना उप-पातैकान्तवृद्धियोगस्थानानां चतुःस्थानपतितत्वे प्रदर्शितरीत्यैकजीवमाश्रित्यानन्तरवक्ष्यमाणरीत्या च विधेया । एकजीवमाश्रित्यैवम्—कश्चिदेको जीवो विवक्षितसमये यस्मिन् योगस्थाने वर्तते, स एव जीव द्वितीयसमये तद्योगस्थानापेक्षया कदाचिदसंख्याततमभागवृद्धे, कदाचित् संख्याततम-

भागवृद्धे, कदाचित् संख्यातगुणवृद्धे कदाचिच्चासंख्यातगुणवृद्धेऽन्यस्मिन् योगस्थाने गच्छति । एवमसंख्यातभागहीने योगस्थाने गच्छतीत्याद्यपि वक्तव्यम् । इत्येवं परिणामयोगस्थानानि एकजीवमाश्रित्याऽपि चतुःस्थानपतितानि भवन्ति ।

अथ श्रेण्यसंख्यातभागेषूपपातयोगस्थानेषु नानाजीवानाश्रित्य योगस्थानानि चतुःस्थानपतितानि कथं भवन्तीति गणितप्रक्रियया प्रदर्श्यते—सर्वजघन्ययोगस्थानादारभ्य प्रथमद्विगुणयोगस्थानं यावद्यावन्ति योगस्थानानि भवन्ति, तावन्ति जघन्यपरिचासंख्यातेन भाज्यानि; जघन्यपरिचासंख्यातेन भाजितेषु तावद्योगस्थानेषु यावन्ति योगस्थानानि लब्धित्वेन समागच्छन्ति, तावत्तमं योगस्थानं यावत् सर्वाणि योगस्थानानि असंख्यातभागवृद्धानि भवन्ति । सर्वजघन्ययोगस्थानापेक्षया सर्वजघन्ययोगस्थानाऽनन्तरयोगस्थानादारभ्य तावन्ति योगस्थानान्यसंख्यातभागवृद्धानि भवन्तीत्यर्थः । अत्रासंख्यातभागा वृद्धिः कर्तव्येति जघन्यपरिचासंख्यातेन भागाकारः कर्तव्यो भवतीति ध्येयम् । अथासंख्यातभागवृद्धान्तिमयोगस्थानाऽनन्तरयोगस्थानादारभ्य प्रथमद्विगुणवृद्धयोगस्थानं यावत् यावन्ति योगस्थानानि तावन्ति सर्वाणि संख्यातभागवृद्धानि भवन्ति । अथ प्रथमद्विगुणवृद्धियोगस्थानात् द्वितीयद्विगुणवृद्धियोगस्थानं यावत्, तृतीयद्विगुणवृद्धियोगस्थानं यावत्, चतुर्थद्विगुणवृद्धियोगस्थानं यावत्, एवं संख्याततमं द्विगुणवृद्धियोगस्थानं यावत् यानि योगस्थानानि तानि सर्वाणि संख्यातगुणवृद्धानि भवन्ति । संख्याततममित्यत्र संख्यातत्वं जघन्यपरिचासंख्यातस्य यावन्ति छेदनकानि तावत्प्रमाणं बोध्यम् । संख्यातगुणवृद्धान्तिमयोगस्थानाऽनन्तरयोगस्थानादारभ्य सर्वान्तिमयोगस्थानं यावत् सर्वाणि योगस्थानानि सर्वजघन्ययोगस्थानापेक्षया असंख्यातगुणवृद्धानि ज्ञेयानि । उक्तविपरीतक्रमेणासंख्यातभागहीनादीनि योगस्थानान्यपि ज्ञातव्यानि । अर्थाद् वृद्धौ सर्वजघन्ययोगस्थानात् प्रारब्धं, परं हानौ सर्वोत्कृष्टयोगस्थानात् प्रारब्धव्यम् ।

अथैतत्सर्वमसत्कल्पनया चिन्त्यते—प्रथमद्विगुणवृद्धयोगस्थानं यावत् विशत्यधिकत्रिंशतोत्तरचत्वारिंशत्सहस्राणि (४०३२०) योगस्थानानि भवन्ति । जघन्यपरिचासंख्यातत्वं चात्रासत्तया चतुःषष्टिः (६४) कल्प्यते । अनो विशत्यधिकत्रिंशतोत्तरचत्वारिंशत्सहस्राणि चतुःषष्ट्या भाजनीयानि, चतुःषष्ट्या विशत्यधिकत्रिंशतोत्तरचत्वारिंशत्सहस्रेषु भाजितेषु लब्धिः त्रिंशदधिकषट्शतानि (६३०) समागच्छति । अतः प्रथमात् सर्वजघन्ययोगस्थानाद् यदनन्तरं द्वितीयं योगस्थानं तस्मादारभ्य त्रिंशदधिकषट्शततमं यावत् सर्वाणि योगस्थानानि असंख्यातभागवृद्धानि भवन्ति । एकत्रिंशदधिकषट्शततमयोगस्थानादारभ्य नवदशाधिकत्रिंशतोत्तरचत्वारिंशत्सहस्र (४०३१९) तमं योगस्थानं यावत् सर्वाणि योगस्थानानि संख्यातभागवृद्धानि भवन्ति । विशत्यधिकत्रिंशतोत्तरचत्वारिंशत्सहस्रतमयोगस्थानादारभ्य षट्छेदनकप्रमाणसंख्याततमं षष्ठं द्विगुणवृद्धियोगस्थानं यावत् सर्वाणि योगस्थानानि संख्यातगुणवृद्धानि भवन्ति । संख्यातभागवृद्धयोगस्थानेभ्यः संख्यातगुणवृद्धयोगस्थानानि साधिकपञ्चगुणानि भवन्तीति ध्येयम् । षष्ठद्विगुणवृद्धयोगस्थानाऽनन्तरयोग-

स्थानादन्तिमयोगस्थानं यावत् सर्वाणि योगस्थानानि अमंख्यातगुणवृद्धानि भवन्ति । एवं विपरीत-
क्रमेण हानावपि वक्तव्यम् । ॥३२॥

ननु लब्ध्यपर्याप्तादिसर्वविधजीवेषु योगस्थानानामयं श्रेष्ठ्यमंख्यातभागः समानः उत न्यूना-
धिकः ? इत्याशङ्क्यामिदानीं लब्ध्यपर्याप्तेषु उपपातादियोगस्थानानां विशेषपरिमाणप्रदर्शनार्थं
तेषामल्पबहुत्वं निरूपयति—

लद्धिअपज्जत्तेसुं उप्पाअस्सऽप्पगाणि ठाणाणि ।

ताउ असंखगुणाइं कमसो एगंतवड्ढिइयराणं ॥३३॥ (गीतिः)

(प्रे०) 'लद्धिअपज्जत्तेसुं' इत्यादि, लब्ध्यपर्याप्तेषुपपातयोगस्य स्थानानि सर्वस्तोकानि,
तत एकान्तवृद्धियोगस्थानानि असंख्यगुणानि, ततः परिणामयोगस्थानानि असंख्यगुणानि ॥३३॥

इदानीं करणापर्याप्तेषूपपातादियोगस्थानानामल्पबहुत्वमाह—

करणअपज्जत्तेसुं उप्पाआओ इगंतवड्ढीए ।

ठाणाणि खलु असंखियगुणाणि णो करणपज्जेसुं ॥३४॥

(प्रे०) 'करणअपज्जत्तेसुं' इत्यादि, करणापर्याप्तेषु उपपातात्, उपपातयोगस्थानेभ्य
इत्यर्थः, एकान्तवृद्धियोगस्थानानि असंख्यगुणानि भवन्ति, अर्थात्करणापर्याप्तेषूपपातयोगस्थानानि
स्तोकानि, तेभ्य एकान्तवृद्धियोगस्थानानि असंख्यगुणानि । 'णो करणपज्जेसुं' इति, करण-
पर्याप्तेषु योगस्थानानामल्पबहुत्वं न भवति, तेषु परिणामयोगस्यैव सत्त्वाद् ॥३४॥

तदेवं द्वितीया परिमाणप्ररूपणा कृता । सम्प्रति क्रमागतां तृतीयामल्पबहुत्वप्ररूपणां चिकी-
र्षुरादौ गाथादिकेन स्वस्थानाल्पबहुत्वमाह—

लद्धिअपज्जत्ताणं लहुस्स अत्थि उववाअजोगस्स ।

अविभागाऽप्पा ततो गुरुस्स णेया असंखगुणा ॥३५॥

ताउ लहुगुरूण कमा इगंतवड्ढिपरिणाभिगाण कमा ।

एमेव सगपयाणं करणअपज्जत्तपज्जाणं ॥३६॥

(प्रे०) अत्रेदं बोध्यम्—अस्मिन्नल्पबहुत्वद्वारे जघन्योत्कृष्टमेदभिन्नानामुपपातादित्रियोगानां ये
वीर्याऽविभागास्तेषामल्पबहुत्वं निरूपयिष्यते । तदल्पबहुत्वं त्रिविधं वक्ष्यते । तद्यथा—स्वस्थानम्, पर-
स्थानं सर्वपरस्थानं च । तत्र स्वस्थानान्ल्पबहुत्वं त्रिधा निरूपयिष्यते । तद्यथा—स्रस्रमैकेन्द्रियादिसप्त-
लब्ध्यपर्याप्तेषु प्रत्येकमेदे, स्रस्रमैकेन्द्रियादिसप्तकरणापर्याप्तेषु प्रत्येकमेदे स्रस्रमैकेन्द्रियादिसप्तकरण-

पर्याप्तभेदेषु प्रत्येकभेदे च । जघन्योत्कृष्टभेदभिन्नोपपातादित्रियोगीर्याऽविभागानामल्पवहुत्वमिति भर्त्र योजनीयम् । परस्थानरूपद्वितीयाऽल्पवहुत्वे सूक्ष्मैकेन्द्रियादिसप्तभेदेषु प्रत्येकभेदस्य ये लब्ध्यपर्याप्तः, करणापर्याप्तः करणपर्याप्तश्चेति त्रयो भेदास्तेषु युगपद् जघन्योत्कृष्टभेदभिन्नानामुपपातादित्रियोगानां वीर्याविभागानामल्पवहुत्वं चिन्तयिष्यते, अर्थात् स्वस्थाने येषां पृथक्पृथगल्पवहुत्वं चिन्तितं तेषामेवात्र युगपत् चिन्तयिष्यते । तृतीयं सर्वपरस्थानरूपमल्पवहुत्वं त्रिविधम्, तद्यथा—जवन्यम्, उत्कृष्टं जघन्योत्कृष्टं च । तत्र जघन्ये सर्वपरस्थानरूपमल्पवहुत्वे सूक्ष्मैकेन्द्रियादिसप्तलब्ध्यपर्याप्तेषु, सूक्ष्मैकेन्द्रियादिसप्तकरणपर्याप्तेषु सूक्ष्मैकेन्द्रियादिसप्तकरणपर्याप्तेषु चेति एकविंशतिभेदेषु समुदितं जघन्यानामुपपातादित्रियोगानां वीर्याविभागानामल्पवहुत्वं चिन्तयिष्यते । उत्कृष्टे सर्वपरस्थानरूपमल्पवहुत्वेऽनन्तरोक्तैकविंशतिभेदेषु समुदितमुत्कृष्टानामुपपातादित्रियोगानां वीर्याविभागानामल्पवहुत्वं चिन्तयिष्यते । जघन्योत्कृष्टे सर्वपरस्थानरूपमल्पवहुत्वे उपर्युक्तैकविंशतिभेदेषु समुदितं जघन्योत्कृष्टानामुपपातादित्रियोगानां वीर्याविभागानामल्पवहुत्वं वक्ष्यते । अथ गाथार्थः प्रस्तूयते । आदौ स्वस्थानरूपमल्पवहुत्वं वक्तुकामः सूक्ष्मैकेन्द्रियादिसप्तलब्ध्यपर्याप्तभेदानां प्रत्येकभेदे जघन्योत्कृष्टानामुपपातादित्रियोगानां वीर्याविभागानामल्पवहुत्वमाह—‘लद्धि अपज्जत्ताणं’ इत्यादि,

(१) लब्ध्यपर्याप्तानां जीवानां जघन्योपपातयोगस्य वीर्याविभागाः सर्वस्तोकाः । (२) ततस्तेषामुत्कृष्टोपपातयोगस्य वीर्याविभागा असंख्यगुणाः । (३) ततस्तेषां जघन्यैकान्तवृद्धियोगस्य वीर्याविभागा असंख्यगुणाः । (४) ततस्तेषामुत्कृष्टैकान्तवृद्धियोगस्य वीर्याविभागा असंख्यगुणाः । (५) ततस्तेषां जघन्यपरिणामयोगस्य वीर्याविभागा असंख्यगुणाः । (६) ततस्तेषामुत्कृष्टपरिणामयोगस्य वीर्याविभागा असंख्यगुणाः ।

इदमल्पवहुत्वं सूक्ष्मैकेन्द्रियादिसप्तलब्ध्यपर्याप्तभेदानां प्रत्येकभेदे वक्तव्यमस्तीत्यत्र ‘लद्धि अपज्जत्ताणं’ इत्यनेन युगपत्सप्तलब्ध्यपर्याप्तभेदानाश्रित्य निरूपितमल्पवहुत्वमस्माभिरादौ सूक्ष्मैकेन्द्रियमाश्रित्य प्रदर्शयते—

(१) सूक्ष्मैकेन्द्रियलब्ध्यपर्याप्तस्य जघन्योपपातयोगस्य वीर्याविभागाः सर्वस्तोकाः । (२) ततस्तस्योत्कृष्टोपपातयोगस्य वीर्याविभागाः असंख्यगुणाः । (३) ततस्तस्य जघन्यैकान्तवृद्धियोगस्य वीर्याविभागाः असंख्यगुणाः । (४) ततस्तस्योत्कृष्टैकान्तवृद्धियोगस्य वीर्याविभागाः असंख्यगुणाः । (५) ततस्तस्य जघन्यपरिणामयोगस्य वीर्याविभागाः असंख्यगुणाः । (६) ततस्तस्योत्कृष्टपरिणामयोगस्य वीर्याविभागाः असंख्यगुणाः । एवमेव बादरैकेन्द्रिये, द्वीन्द्रिये, त्रीन्द्रिये, चतुरिन्द्रिये, असंज्ञिपञ्चेन्द्रिये संज्ञिपञ्चेन्द्रिये च ति षड्लब्ध्यपर्याप्तेष्वपि वक्तव्यम् ।

‘एवमेव’ इत्यादि, एवमेव सूक्ष्मैकेन्द्रियादिसप्तलब्ध्यपर्याप्तानां प्रत्येकभेदस्य जघन्योत्कृष्टत्रियोगानां वीर्याविभागानामल्पवहुत्वं यथोक्तं तथैव, सूक्ष्मैकेन्द्रियादि-

केन्द्रियादिसप्तकरणपर्याप्तानां च प्रत्येकभेदस्य 'सगपयाणं' इति, स्वस्य नाम प्रत्येकभेदस्योपपात-
योगादित्रिपदेषु यावन्ति पदानि सम्भवन्ति तेषां वीर्याविभागानामल्पबहुत्वं वक्तव्यम् ।

तत्र करणापर्याप्तेषूपपातैकान्तबृद्धिलक्षणे द्वे पदे सम्भवतः; करणपर्याप्तेषु परिणामलक्षणमेकं
पदं सम्भवति । अथ करणापर्याप्तानां प्रत्येकभेदस्य सम्भाव्यमानपदानां वीर्याविभागानामल्पबहु-
त्वमेवम्—

(१) सूक्ष्मैकेन्द्रियकरणपर्याप्तस्य जघन्योपपातगोचरस्य वीर्याविभागाः सर्वस्तोकाः । (२)
ततस्तस्योत्कृष्टोपपातयोगस्य वीर्याविभागाः असंख्यगुणाः । (३) ततस्तस्य जघन्यैकान्तबृद्धियोगस्य
वीर्याविभागाः असंख्यगुणाः । (४) ततस्तस्योत्कृष्टैकान्तबृद्धियोगस्य वीर्याविभागाः असंख्यगुणाः ।

एवं बादरैकेन्द्रियकरणपर्याप्तादिषु षड्भेदेष्वपि वक्तव्यम् । अथ करणपर्याप्तानां प्रत्येक-
भेदस्य परिणामयोगस्य वीर्याविभागानामल्पबहुत्वमेवम्—सूक्ष्मैकेन्द्रियकरणपर्याप्तस्य जघन्यपरिणा-
मयोगस्य वीर्याविभागाः सर्वस्तोकाः । ततस्तस्योत्कृष्टपरिणामयोगस्य वीर्याविभागा असंख्य-
गुणाः । एवं बादरैकेन्द्रियकरणपर्याप्तादिषु षड्भेदेष्वपि वक्तव्यम् ॥३५॥३६॥

तदेवं स्वस्थानाल्पबहुत्वं निरूपितम् । सम्प्रति परस्थानाल्पबहुत्वं निरूपयिषुराह—

सुहुमियरेगक्खाणं उववाअस्स लहुगस्स अविभागा ।

लद्धिअपज्जस्सऽप्या करणअपज्जस्स तो असंखगुणा ॥३७॥ (गीतिः)

ताउ गुरुस्स कमा सिं तओ जहन्नस्सिगंतवड्ढिस्स ।

अत्थि कमा लद्धिकरणअपज्जगाणं तओ गुरुस्स कमा ॥३८॥ (गीतिः)

ततो परिणामाणं लद्धिअपज्जस्स लहुगुरुण कमा ।

ताउ लहुगुरुणकमा विण्णेयो करणपज्जस्स ॥३९॥

(प्रे०) अत्रेदमवगन्तव्यम्—इदमल्पबहुत्वं सूक्ष्मैकेन्द्रियादिसप्तभेदेषु न समानम्, अपि तु
सूक्ष्मवादरैकेन्द्रिययोः समानम्, तथा द्वीन्द्रियादिपञ्चभेदेषु समानमिति तदत्र द्वैविध्यं समाश्रयति,
अत आदौ गाथात्रिकेन सूक्ष्मवादरैकेन्द्रिययोः प्रत्येकभेदस्याल्पबहुत्वं वक्तुकाम आह—“सुहुमिय-
रेगक्खाणं” इत्यादि, सूक्ष्मवादरैकेन्द्रिययोः प्रत्येकभेदस्य लब्धपर्याप्तस्य जघन्योपपातयोगस्य
वीर्याविभागाः सर्वस्तोकाः । ‘करणअपज्जस्स तो असंखगुणा’ इति, ‘सुहुमियरेगक्खाणं’
इत्यादिपूर्वार्धपदानि अत्र सम्बन्ध्यन्ते, सुहुमियरेगक्खाणं इति अविभागा इति च पदमग्रेऽपि
सर्वत्र सम्बन्ध्यते, ततः सूक्ष्मवादरैकेन्द्रिययोः प्रत्येकं लब्धपर्याप्तस्य जघन्योपपातयोगवीर्या-
विभागेभ्यः, सूक्ष्मवादरैकेन्द्रिययोः प्रत्येकं करणापर्याप्तस्य जघन्योपपातयोगस्य वीर्याविभागाः
असंख्यगुणाः । इति प्रथमगाथार्थः ।

‘ताड गुरुस्स कमा सि’ इति, असंखगुणा इत्यत्रापि सम्बध्यते, एवमग्रेऽपि सर्वत्र बोध्यम्, ततः सि-सूक्ष्मवादरैकेन्द्रिययोः, गुरुस्स-उत्कृष्टस्य, उपपातयोगस्येत्यनुवर्तते, वीर्या-विभागाः कमा-प्रथमं लब्ध्यपर्याप्तस्य ततः करणापर्याप्तस्येत्यनुक्रमेणाऽसंख्यगुणा वक्तव्याः । ‘तओ जह्नुस्सिगंतवड्ढीणं’ इत्यादि, तत एकान्तवृद्धियोगस्य जघन्यवीर्याविभागा अनु-क्रमेण लब्ध्यपर्याप्तानां करणापर्याप्तानामसंख्यगुणाः । ‘तओ गुरुस्स कमा’ ततः उत्कृष्टस्यै-कान्तवृद्धियोगस्य वीर्याविभागाः प्रथमं लब्ध्यपर्याप्तानां ततः करणापर्याप्तानामित्यनुक्रमेणासंख्य-गुणा वक्तव्याः । इति द्वितीयागथार्थः ।

‘तत्तो’ इत्यादि, ततः लब्ध्यपर्याप्तस्य प्रथमं जघन्यपरिणामयोगस्य तत उत्कृष्टपरिणाम-योगस्येत्यनुक्रमेण वीर्याविभागा असंख्यगुणा वक्तव्याः । ‘ताड’ इत्यादि, ततः करणपर्याप्तस्य प्रथमं जघन्यपरिणामयोगस्य तत उत्कृष्टपरिणामयोगस्येत्यनुक्रमेण वीर्याविभागा असंख्यगुणा वक्तव्याः । इति तृतीयागथार्थः । गथात्रिकार्थानुसारेणाल्पबहुत्वमेवम्—

(१) सूक्ष्मैकेन्द्रियस्य लब्ध्यपर्याप्तस्य जघन्योपपातयोगस्य वीर्याविभागाः सर्वस्तोकाः । (२) तत-स्तस्य करणापर्याप्तस्य जघन्योपपातयोगस्य वीर्याविभागाः असंख्यगुणाः । (३) ततस्तस्य लब्ध्यपर्याप्त-स्योत्कृष्टोपपातयोगस्य वीर्याविभागाः असंख्यगुणाः । (४) ततस्तस्य करणापर्याप्तस्योत्कृष्टोपपातयोगस्य वीर्याविभागाः असंख्यगुणाः । (५) ततस्तस्य लब्ध्यपर्याप्तस्य जघन्यैकान्तवृद्धियोगस्य वीर्याविभागाः असंख्यगुणाः । (६) ततस्तस्य करणापर्याप्तस्य जघन्यैकान्तवृद्धियोगस्य वीर्याविभागाः असंख्यगुणाः । (७) ततस्तस्य लब्ध्यपर्याप्तस्योत्कृष्टैकान्तवृद्धियोगस्य वीर्याविभागाः असंख्यगुणाः । (८) तत-स्तस्य करणापर्याप्तस्योत्कृष्टैकान्तवृद्धियोगस्य वीर्याविभागाः असंख्यगुणाः । (९) ततरतस्य लब्ध्य-पर्याप्तस्य जघन्यपरिणामयोगस्य वीर्याविभागाः असंख्यगुणाः । (१०) ततस्तस्य लब्ध्यपर्याप्तस्यो-त्कृष्टपरिणामयोगस्य वीर्याविभागाः असंख्यगुणाः । (११) ततस्तस्य करणपर्याप्तस्य जघन्यपरि-णामयोगस्य वीर्याविभागाः असंख्यगुणाः । (१२) ततस्तस्य करणपर्याप्तस्योत्कृष्टपरिणामयोगस्य वीर्याविभागाः असंख्यगुणाः । एवमेव बादरैकेन्द्रियमाश्रित्यापि वक्तव्यम् ॥ ३७।३८।३९॥

सम्प्रति द्वीन्द्रियादिपञ्चमेदेषु प्रत्येकमेदमाश्रित्य परस्थानाल्पबहुत्वं गथात्रिकेन प्रतिपादयति-

वेहंदियाइगाणं उववाअस्स लहुगस्स अविभागा ।

लद्धिअपजस्सऽप्पा करणअपजस्स तो असंखगुणा ॥४०॥ (गीतिः)

ताड गुरुस्स कमा सिं तओ लहुगुरुणिगंतवड्ढीणं ।

लद्धिअपजस्स तओ लहुजेट्टाण परिणामाणं ॥४१॥

ताड लहुगुरुण कमा करणअपजजस्सिगंतवड्ढीणं ।

ताड कमा लहुगुरुपरिणामाणं करणपजस्स ॥४२॥

(प्रे०) 'बिहंदिद्याइगाणं' इत्यादि, द्वीन्द्रियत्रीन्द्रियचतुरिन्द्रियासंज्ञिपञ्चेन्द्रियसंज्ञिपञ्चेन्द्रियाणां प्रत्येकं लब्ध्यपर्याप्तस्य जघन्योपपातयोगस्य वीर्याविभागाः सर्वस्तोकाः । 'करणअपज्जस्स तो असंख्यगुणा' इति, 'बिहंदिद्याइगाणं' इत्यादीनि पूर्वार्धपदानि अत्रापि सम्ब्रध्यन्ते, 'बिहंदिद्याइगाणं' इति 'अविभागा' इति चाग्रेऽपि सर्वत्र सम्ब्रध्यते, द्वीन्द्रियादीनां प्रत्येकं लब्ध्यपर्याप्तस्य जघन्योपपातयोगवीर्याविभागेभ्यो द्वीन्द्रियादीनां प्रत्येकं करणापर्याप्तस्य जघन्योपपातयोगस्य वीर्याविभागा असंख्यगुणाः । इति प्रथमगाथार्थः । 'ताड गुरुस्स कमा सिं' इति, 'असंख्यगुणा' इति पदमत्रापि सम्ब्रध्यते, एवमग्रेऽपि सर्वत्र ज्ञेयम्, ततः सिं-तेगं द्वीन्द्रियादीनाम्, 'गुरुस्स-उत्कृष्टस्य, उपपातयोगस्येत्यनुवर्तते, वीर्याविभागाः कमा-प्रथमं लब्ध्यपर्याप्तस्य ततः करणापर्याप्तस्येत्यनुक्रमेणासंख्यगुणा वक्तव्याः । 'तओ लहुगुरुणिगंतवड्ढोणं लद्धिअपज्जस्स' इति, 'कमा' इति पदमत्रापि सम्ब्रध्यते, ततो द्वीन्द्रियादीनां लब्ध्यपर्याप्तस्यानुक्रमेण जघन्यैकान्तवृद्धियोगस्योत्कृष्टैकान्तवृद्धियोगस्य च वीर्याविभागा असंख्यगुणा वक्तव्याः । 'तओ लहुजेट्ठाण परिणामाणं' इति, 'लद्धिअपज्जस्स' इत्यत्र सम्ब्रध्यते, ततो द्वीन्द्रियादीनां लब्ध्यपर्याप्तस्यानुक्रमेण जघन्यपरिणामयोगस्योत्कृष्टपरिणामयोगस्य च वीर्याविभागा असंख्यगुणा वक्तव्याः । इति द्वितीयगाथार्थः ।

'ताड लहुगुरुण कमा करणअपज्जस्सिगंतवड्ढोणं' इति, ततो द्वीन्द्रियादीनां करणापर्याप्तस्यानुक्रमेण जघन्यैकान्तवृद्धियोगस्योत्कृष्टैकान्तवृद्धियोगस्य च वीर्याविभागा असंख्यगुणा वक्तव्याः । 'ताड कमा' इत्यादि, ततो द्वीन्द्रियादीनां करणपर्याप्तस्यानुक्रमेण जघन्यपरिणामयोगस्योत्कृष्टपरिणामयोगस्य च वीर्याविभागा असंख्यगुणा वक्तव्याः । इति तृतीयगाथार्थः ।
गाथानुसारेणाल्पबहुत्वमेवम्—

- (१) द्वीन्द्रियस्य लब्ध्यपर्याप्तस्य जघन्योपपातयोगस्य वीर्याविभागाः सर्वस्तोकाः ।
- (२) ततस्तस्य करणापर्याप्तस्य जघन्योपपातयोगस्य वीर्याविभागाः असंख्यगुणाः ।
- (३) ततस्तस्य लब्ध्यपर्याप्तस्योत्कृष्टोपपातयोगस्य वीर्याविभागाः असंख्यगुणाः ।
- (४) ततस्तस्य करणापर्याप्तस्योत्कृष्टोपपातयोगस्य वीर्याविभागाः असंख्यगुणाः ।
- (५) ततस्तस्य लब्ध्यपर्याप्तस्य जघन्यैकान्तवृद्धियोगस्य वीर्याविभागाः असंख्यगुणाः ।
- (६) ततस्तस्य लब्ध्यपर्याप्तस्योत्कृष्टैकान्तवृद्धियोगस्य वीर्याविभागाः असंख्यगुणाः ।
- (७) ततस्तस्य लब्ध्यपर्याप्तस्य जघन्यपरिणामयोगस्य वीर्याविभागाः असंख्यगुणाः ।
- (८) ततस्तस्य लब्ध्यपर्याप्तस्योत्कृष्टपरिणामयोगस्य वीर्याविभागाः असंख्यगुणाः ।
- (९) ततस्तस्य करणापर्याप्तस्य जघन्यैकान्तवृद्धियोगस्य वीर्याविभागाः असंख्यगुणाः ।
- (१०) ततस्तस्य करणापर्याप्तस्योत्कृष्टैकान्तवृद्धियोगस्य वीर्याविभागाः असंख्यगुणाः ।
- (११) ततस्तस्य करणपर्याप्तस्य जघन्यपरिणामयोगस्य वीर्याविभागाः असंख्यगुणाः ।

(१२) ततस्तस्य करणपर्याप्तस्योत्कृष्टपरिणामयोगस्य वीर्याविभागाः असंख्यगुणाः ।

एवं श्रीन्द्रियादीनाश्रित्यापि वक्तव्यम् ।

तदेवं परस्थानान्पवहुत्वं निवेदितम् । साम्प्रतं सर्वपरस्थानान्पवहुत्वं प्रतिपिपादयिषुगदौ

तावद् गाथाषट्केन जघन्यमुत्कृष्टञ्च सर्वपरस्थानान्पवहुत्वमाह—

जोगोऽत्थि जहण्णपये लद्धिअपज्जस्स सुहमस्स ।

उप्पाओ सव्वप्पो करणअपज्जस्स तो असंखगुणो ॥४३॥ [उद्गोतिः]

ताहिन्तो लद्धिकरणअपज्जगाणं कमा मुणेयव्वो ।

बायरबितिचउइंदियअसण्णिसण्णीण जहकमसो ॥४४॥

ताउ कमा लद्धिकरणअपज्जगाणं इगंतवड्ढी उ ।

सुहमाणं विण्णेयो ताहिन्तो बायराण कमा ॥४५॥

तत्तो सुहमियराणं लद्धिअपज्जत्तगाण होइ कमा ।

परिणामो ताहिन्तो विण्णेयो करणपज्जाणं ॥४६॥

तो लद्धिअपज्जाणं बितिचउइंदियअसण्णिसण्णीणं ।

कमसो इगंतवड्ढी ताउ कमा ताण परिणामो ॥४७॥

तो करणअपज्जाणं तेसिं कमसो इगंतवड्ढी तो ।

पज्जाणं परिणामो कमाऽत्थि एमेव जेट्ठपये ॥४८॥

(प्रे०) 'जोगोऽत्थि' इत्यादि, जघन्यपदे सूक्ष्मलब्ध्यपर्याप्तस्योपपातयोगः सर्वस्तोकाः, सूक्ष्मलब्ध्यपर्याप्तस्य जघन्यस्योपपातयोगस्य वीर्याविभागाः सर्वस्तोका इत्यर्थः, एवमग्रेऽपि सर्वत्र बोध्यम् । 'करणअपज्जस्स तो असंखगुणो' इति, 'लद्धिअपज्जस्स' इति पदं विहायोपरितनानि सर्वपदान्यत्रापि सम्ब्रध्द्यन्ते, 'जहण्णपये' इति पदं तु षष्ठगाथां यावदनुवर्तनीयम्, सूक्ष्मलब्ध्यपर्याप्तस्य जघन्योपपातयोगवीर्याविभागोऽस्यः सूक्ष्मकरणपर्याप्तस्य जघन्योपपातयोगवीर्याविभागा असंख्यगुणाः । इति प्रथमगाथार्थः ।

'ताहिन्तो लद्धिकरणअपज्जगाणं कमा मुणेयव्वो' इति, 'उप्पाओ' 'असंखगुणो' इति पदद्विकमत्रापि संबध्यते, 'असंखगुणो' इति तु षष्ठगाथां यावदनुवर्तनीयम्, तेभ्यः—सूक्ष्मकरणपर्याप्तस्य जघन्योपपातयोगवीर्याविभागोऽस्यः, प्रथमं लब्ध्यपर्याप्तानां ततः करणपर्याप्तानामिति क्रमेणोपपातयोगस्य वीर्याविभागा असंख्यगुणा ज्ञातव्याः, केषां लब्धिकरणपर्याप्तानाम् ? इत्याह—'बायर' इत्यादि, अयं भावः—प्रथमं बादरैकेन्द्रियमाश्रित्यानुक्रमेण लब्ध्यपर्याप्तकरणपर्याप्तयोर्ज-

जघन्योपपातयोगस्य वीर्याविभागा असंख्यगुणा ज्ञातव्याः, ततो द्वीन्द्रियमाश्रित्य, ततस्त्रीन्द्रियमाश्रित्य, ततश्चतुरिन्द्रियमाश्रित्य, ततोऽसंज्ञिपञ्चेन्द्रियमाश्रित्य, ततः संज्ञिपञ्चेन्द्रियमाश्रित्यानुक्रमेण लब्ध्यपर्याप्तकरणपर्याप्तयोर्जघन्योपपातयोगस्य वीर्याविभागा असंख्यगुणा ज्ञातव्याः । इति द्वितीयगाथार्थः ।

‘ताड कमा लद्धिकरणअपज्जगाणं इगंतव इद्दी उ सुहमाणं विग्णेयं,’ इति, ततः सूक्ष्माणां लब्ध्यपर्याप्तकरणपर्याप्तानां जघन्यैकान्तवृद्धियोगस्य वीर्याविभागा अनुक्रमेणासंख्यगुणा ज्ञातव्याः । ‘ताहिन्तो वायराण कमा’ इति, ‘लद्धिकरणअपज्जगाणं’ इति पदमत्र सम्बध्यते, तेभ्यो वादरैकेन्द्रियाणां लब्ध्यपर्याप्तकरणपर्याप्तानां जघन्यैकान्तवृद्धियोगस्य वीर्याविभागा अनुक्रमेणाऽसंख्यगुणा ज्ञातव्याः । इति तृतीयगाथार्थः ।

‘ततो सुहमियराणं लद्धिअपज्जत्तगाण होइ कमा परिणामो,’ इति, ततः सूक्ष्माणामितरेषां च वादराणाम्, एकेन्द्रियाणामिति गम्यते, द्वीन्द्रियादीनां सूक्ष्मत्वाभावाद्, लब्ध्यपर्याप्तानां जघन्यपरिणामयोगस्य वीर्याविभागा अनुक्रमेणाऽसंख्यगुणा भवन्ति । ‘लद्धिअपज्जत्तगाण’ इत्यत्र स्वार्थे कप्रत्ययः । ‘ताहिन्तो विग्णे रो करणपज्जजाणं’ इति, ‘लद्धिअपज्जत्तगाण’ इति पदं विना ‘सुहमियराणं’ इत्याद्युपरितनसर्वपदान्यत्र सम्बध्यन्ते, तेभ्यः सूक्ष्मवादरैकेन्द्रियाणां करणपर्याप्तानां जघन्यपरिणामयोगस्य वीर्याविभागा अनुक्रमेणासंख्यगुणा भवन्ति । इति चतुर्थगाथार्थः ।

‘तो लद्धि अपज्जजाणं बित्तिचडइ’दियअसणि गसुण्णीणं कमसो इगंतव इद्दी’ इति, ततो लब्ध्यपर्याप्तानां द्वीन्द्रियत्रीन्द्रियचतुरिन्द्रियासंज्ञिपञ्चेन्द्रियसंज्ञिपञ्चेन्द्रियाणां जघन्यैकान्तवृद्धियोगस्य वीर्याविभागा अनुक्रमेणासंख्यगुणा ज्ञेयाः । ‘ताड कमा ताण परिणामो’ इति, ततस्तेषां लब्ध्यपर्याप्तानां द्वीन्द्रियादिपञ्चभेदानां जघन्यपरिणामयोगस्य वीर्याविभागा अनुक्रमेणासंख्यगुणा ज्ञातव्याः । इति पञ्चमगाथार्थः ।

‘तो करणअपज्जजाणं तेसिं कमसो इगंतव इद्दी’ इति, ततः करणापर्याप्तानां तेषां द्वीन्द्रियादिपञ्चभेदानां जघन्यैकान्तवृद्धियोगस्य वीर्याविभागा अनुक्रमेणाऽसंख्येयगुणा भवन्ति । ‘तो पज्जजाणं परिणामो कमाऽस्थि’ इति, ‘तेसिं’ इति पदमत्र संबध्यते, ततः करणापर्याप्तानां तेषां द्वीन्द्रियादिपञ्चभेदानां जघन्यपरिणामयोगस्य वीर्याविभागा अनुक्रमेणासंख्यगुणा भवन्ति । ‘एमेव जेडपदे’ इति, जघन्यपदे यत्क्रमेणोक्तं तत्क्रमेणैवोक्तपदेऽपि ज्ञेयम् । इति षष्ठगाथार्थः ।

गाथानुसारेणान्पवहुत्वमेवम्—

(१) सूक्ष्मैकेन्द्रियस्य लब्ध्यपर्याप्तस्य जघन्योपपातयोगस्य वीर्याविभागाः सर्वस्तोकाः ।

(२) ततः सूक्ष्मैकेन्द्रियस्य करणापर्याप्तस्य जघन्योपपातयोगस्य वीर्याविभागाः असंख्येयगुणाः ।

(१२) ततस्तस्य करणपर्याप्तस्योत्कृष्टपरिणामयोगस्य वीर्याविभागाः असंख्यगुणाः ।

एवं श्रीन्द्रियादीनाश्रित्यापि वक्तव्यम् ।

तदेवं परस्थानान्पत्रहुत्वं निवेदितम् । साम्प्रतं सर्वपरस्थानाल्पत्रहुत्वं प्रतिपिपादयिषुगदौ

तावद् गाथाषट्केन जघन्यमुत्कृष्टञ्च सर्वपरस्थानाल्पत्रहुत्वमाह—

जोगोऽत्थि जहृण्णपये लद्धिअपज्जस्स सुहमस्स ।

उप्पाओ सव्वप्पो करणअपज्जस्स तो असंखगुणो ॥४३॥ [जद्गोतिः]

ताहिन्तो लद्धिकरणअपज्जगाणं कमा मुणेयव्वो ।

बायरबितिचउइंदियअसणिसण्णीण जहकमसो ॥४४॥

ताउ कमा लद्धिकरणअपज्जगाणं इगंतवड्ढी उ ।

सुहमाणं विण्णेयो ताहिन्तो बायराण कमा ॥४५॥

तत्तो सुहमियराणं लद्धिअपज्जत्तगाण होइ कमा ।

परिणामो ताहिन्तो विण्णेयो करणपज्जाणं ॥४६॥

तो लद्धिअपज्जाणं बितिचउइंदियअसणिसण्णीणं ।

कमसो इगंतवड्ढी ताउ कमा ताण परिणामो ॥४७॥

तो करणअपज्जाणं तेसिं कमसो इगंतवड्ढी तो ।

पज्जाणं परिणामो कमाऽत्थि एमेव जेट्टपये ॥४८॥

(प्रे०) 'जोगोऽत्थि' इत्यादि, जघन्यपदे सूक्ष्मलब्ध्यपर्याप्तस्योपपातयोगः सर्वस्तोकः, सूक्ष्मलब्ध्यपर्याप्तस्य जघन्यस्योपपातयोगस्य वीर्याविभागाः सर्वांतांका इत्यर्थः, एवमग्रेऽपि सर्वत्र बोध्यम् । 'करणअपज्जस्स तो असंखगुणो' इति, 'लद्धिअपज्जस्स' इति पदं विहायोपरितनानि सर्वपदान्यत्रापि सम्बन्धन्ते, 'जहृण्णपये' इति पदं तु षष्ठगाथा यावदनुवर्तनीयम्, सूक्ष्मलब्ध्यपर्याप्तस्य जघन्योपपातयोगवीर्याविभागेभ्यः सूक्ष्मकरणपर्याप्तस्य जघन्योपपातयोगवीर्याविभागा असंख्यगुणाः । इति प्रथमगाथार्थः ।

'ताहिन्तो लद्धिकरणअपज्जगाणं कमा मुणेयव्वो' इति, 'उप्पाओ' 'असंखगुणो' इति पदद्विकमत्रापि सवध्यते, 'असंखगुणो' इति तु षष्ठगाथां यावदनुवर्तनीयम्, तेभ्यः—सूक्ष्मकरणपर्याप्तस्य जघन्योपपातयोगवीर्याविभागेभ्यः, प्रथमं लब्ध्यपर्याप्तानां ततः करणापर्याप्तानामिति क्रमेणोपपातयोगस्य वीर्याविभागा असंख्यगुणा ज्ञातव्याः, केषां लब्धिकरणपर्याप्तानाम् ? इत्याह—'बायर' इत्यादि, अयं भावः—प्रथमं बादरैकेन्द्रियमाश्रित्यानुक्रमेण लब्ध्यपर्याप्तकरणपर्याप्तयोर्ज-

- (३३) ततः द्वीन्द्रियस्य करणपर्याप्तस्य जघन्यैकान्तवृद्धियोगस्य वीर्याविभागाः अमंख्यगुणाः ।
 (३४) ततः त्रीन्द्रियस्य करणपर्याप्तस्य जघन्यैकान्तवृद्धियोगस्य वीर्याविभागाः अमंख्यगुणाः ।
 (३५) ततः चतुरिन्द्रियस्य करणपर्याप्तस्य जघन्यैकान्तवृद्धियोगस्य वीर्याविभागाः असंख्यगुणाः ।
 (३६) ततः असंख्यपञ्चेन्द्रियस्य करणपर्याप्तस्य जघन्यैकान्तवृद्धियोगस्य वीर्याविभागाः असंख्यगुणाः ।
 (३७) ततः सप्तपञ्चेन्द्रियस्य करणपर्याप्तस्य जघन्यैकान्तवृद्धियोगस्य वीर्याविभागाः असंख्यगुणाः ।
 (३८) ततः द्वीन्द्रियस्य करणपर्याप्तस्य जघन्यपरिणामयोगस्य वीर्याविभागाः असंख्यगुणाः ।
 (३९) ततः त्रीन्द्रियस्य करणपर्याप्तस्य जघन्यपरिणामयोगस्य वीर्याविभागाः असंख्यगुणाः ।
 (४०) ततः चतुरिन्द्रियस्य करणपर्याप्तस्य जघन्यपरिणामयोगस्य वीर्याविभागाः असंख्यगुणाः ।
 (४१) ततः असंख्यपञ्चेन्द्रियस्य करणपर्याप्तस्य जघन्यपरिणामयोगस्य वीर्याविभागाः असंख्यगुणाः ।
 (४२) ततः सप्तपञ्चेन्द्रियस्य करणपर्याप्तस्य जघन्यपरिणामयोगस्य वीर्याविभागाः असंख्यगुणाः ।
 इति जघन्यं सर्वपरस्थानान्यवहुत्वम् । एवमेवोत्कृष्टपदेऽपि ज्ञेयम्, नगर जघन्यपदस्याने उत्कृष्टपद
 वक्तव्यम् । ४३ तः ४८॥ सम्प्रति जघन्योत्कृष्टपदद्वयसमृद्धितसर्वपरस्थानान्यवहुत्वं निरूपयितुमारभते-

हस्सो उप्पाओऽणो लद्धिअपज्जस्स अत्थि सुहमस्स ।

ताउ असंखेज्जगुणो करणअपज्जस्स विण्णेयो ॥४९॥

ताओ जेट्ठो लद्धिअपज्जस्स तओऽत्थि बायरस्स ल्हू ।

तत्तो हवेज्ज जेट्ठो करणअपज्जस्स सुहमस्स ॥५०॥

तो बायरस्स हस्सो तो लद्धिअपज्जगस्स उक्कोसो ।

तो बिंदियस्सऽणू तो करणअपज्जस्स बायरस्स गुरू ॥५१॥ (गोतिः)

तो बिंदियस्स हस्सो तो लद्धिअपज्जस्स जेट्ठो तो ।

तेइंदियस्सऽणू तो करणअपज्जस्स बिंदियस्स गुरू ॥५२॥ (गोतिः)

तो तिदियस्स हस्सो तो लद्धिअपज्जगस्स जेट्ठो तो ।

चउरिंदियस्सऽणू तो करणअपज्जस्स तिंदियस्स गुरू ॥५३॥ (गोतिः)

तो चउरक्खस्स ल्हू तो लद्धिअपज्जगस्स जेट्ठो तो ।

अमणस्स ल्हू तो चउरक्खस्स करणअपज्जगस्स गुरू ॥५४॥ (गोतिः)

ताउ असणिस्स ल्हू तो लद्धिअपज्जगस्स जेट्ठो तो ।

सणिस्स ल्हू तत्तो अमणस्स करणअपज्जगस्स गुरू ॥५५॥ (गोतिः)

ततो सण्णिस्स लहू तो लद्धिअपज्जगस्स उक्कोसो ।
 ताओ सुहमस्स लहू णेयो एगंतवड्डी उ ॥५६॥
 ताउ गुरू उप्पाओ करणअपज्जस्स अत्थि सण्णिस्स ।
 ताओ सुहमस्स लहू णेयो एगंतवड्डी उ ॥५७॥
 ताहिन्तो लद्धिकरणअपज्जगाणत्थि वायराण कमा ।
 ताउ गुरू सुहमस्स य कमा तओ वायराण कमा ॥५८॥
 तो अंतरं कमा तो लद्धिअपज्जाण सुहमइयराणं ।
 परिणामो अत्थि लहू तओ कमा ताण अत्थि गुरू ॥५९॥
 तो अंतरं कमा तो सुहमियराणत्थि करणपज्जाणं ।
 हस्सो ताउ गुरू सिं कमा तओ अंतरं णेयं ॥६०॥
 तो लद्धिअपज्जाणं हस्सो वेइदियाइगाण कमा ।
 णेयो इगंतवड्डी तओ गुरू सिं कमतरं ततो ॥६१॥
 ताउ कमा परिणामोऽणू ताउ गुरू कमांतरं ततो ।
 ताओ कमा लहू सिं करणअपज्जाणिगंतवड्डी उ ॥६२॥(गीतिः)
 ताउ गुरू सिं कमसो तओंतरं ताउ करणपज्जाणं ।
 ताण लहू परिणामो कमा तओ सिं कमा जेट्ठो ॥६३॥

(प्रे०) 'हस्सो' इत्यादि, लब्ध्यपर्याप्तस्य सूक्ष्मैकेन्द्रियस्य जघन्य उपपातयोगः सर्वस्तोकः, जघन्यस्योपपातयोगस्य वीर्याविभागाः सर्वस्तोकाः इत्यर्थः, एवमग्रेऽपि सर्वत्र बोध्यम् । 'ताउ असंखेज्जगुणो करणअपज्जस्स चिण्णेयो' इति, 'हस्सो उप्पाओ सुहमस्स' इत्यत्रापि सम्बध्यते, 'उप्पाओ' इति पदं 'एगंतवड्डी' पदं यावदनुवर्तनीयम्, ततः करणापर्याप्तस्य सूक्ष्मैकेन्द्रियस्य जघन्योपपातयोगस्य वीर्याविभागाः असंख्यगुणाः, 'असंखेज्जगुणो' इति पदं जघन्योत्कृष्टसर्वपरस्थानान्पबहुत्वनिरूपणं यावदनुवर्तनीयम् । इति प्रथमगाथार्थः ।

'ताओ जेट्ठो लद्धिअपज्जस्स' इति, अत्र 'सुहमस्स' पदमनुवर्तते, ततो लब्ध्यपर्याप्तस्य सूक्ष्मैकेन्द्रियस्योत्कृष्टोपपातयोगस्य वीर्याविभागाः असंख्यगुणाः । "ताओत्थि वायरस्स लहू" इति, 'लद्धिअपज्जस्स' इति पदमत्रापि सम्बध्यते, ततो लब्ध्यपर्याप्तस्य बादरैकेन्द्रियस्य जघन्यस्योपपातयोगस्य वीर्याविभागा असंख्यगुणाः । 'ततो हवेज्ज' इत्यादि, ततः करणा-

‘ताड असणिणस्स लहू’ इति, उत्तरार्धस्थं ‘करणअपज्जगस्स’ इति पदमत्रापि सम्ब-
ध्यते, ततः करणपर्याप्तस्यासंज्ञिपञ्चेन्द्रियस्य जघन्योपपातयोगस्य वीर्याविभागा असंख्यगुणाः ।
‘तो लद्धिअपज्जगस्स जेट्ठो’ इति, ‘असणिणस्स’ इति पदमत्रापि सम्बध्यते, ततो लब्ध्यप-
र्याप्तस्यासंज्ञिपञ्चेन्द्रियस्योत्कृष्टोपपातयोगस्य वीर्याविभागा असंख्यगुणाः । ‘तो सण्णिस्स
लहू’ इति, पूर्वार्धस्थं ‘लद्धिअपज्जगस्स’ इति पदमत्रापि सम्बध्यते, ततो लब्ध्यपर्याप्तस्य
संज्ञिपञ्चेन्द्रियस्य जघन्योपपातयोगस्य वीर्याविभागा असंख्यगुणाः । ‘तत्तो अमणस्स करण-
अपज्जगस्स शुरू’ इति, ततः करणापर्याप्तस्यासंज्ञिपञ्चेन्द्रियस्योत्कृष्टोपपातयोगस्य वीर्याविभागा
असंख्यगुणाः । इति सप्तमगाथार्थः ।

‘तत्तो सण्णिस्स लहू’ इति, पूर्वगाथास्थं ‘करणअपज्जगस्स’ इति पदमत्रापि सम्ब-
ध्यते, ततः करणापर्याप्तस्य संज्ञिपञ्चेन्द्रियस्य जघन्योपपातयोगस्य वीर्याविभागा असंख्यगुणाः ।
‘तो लद्धिअपज्जगस्स उक्कोसो’ इति, ‘सण्णिस्स’ इति पदमत्रापि सम्बध्यते, ततो लब्ध्य-
पर्याप्तस्य संज्ञिपञ्चेन्द्रियस्योत्कृष्टोपपातयोगस्य वीर्याविभागा असंख्यगुणाः । ‘ताओ सुहमस्स’
इत्यादि, ‘उप्पाओ’ इति पदानुवृत्तिनिवृत्ता, पूर्वार्धस्थं ‘लद्धिअपज्जगस्स’ इति पदमत्रापि सम्बध्यते,
ततः सूक्ष्मैकेन्द्रियस्य लब्ध्यपर्याप्तस्य जघन्यैकान्तवृद्धियोगोऽसंख्यगुणो ज्ञातव्यः, जघन्यैकान्त-
वृद्धियोगस्य वीर्याविभागा असंख्यगुणा भवन्तीत्यर्थः । इति अष्टमगाथार्थः ।

‘ताड शुरू’ इत्यादि, ततः करणापर्याप्तस्य संज्ञिपञ्चेन्द्रियस्योत्कृष्टोपपातयोगस्य वीर्या-
विभागा असंख्यगुणाः । ‘ताओ सुहमस्स’ इत्यादि, पूर्वार्धस्थं ‘करणअपज्जगस्स’ इति पदमत्रापि
सम्बध्यते, ततः करणापर्याप्तस्य सूक्ष्मैकेन्द्रियस्य जघन्यैकान्तवृद्धियोगस्य वीर्याविभागा असंख्यगुणाः ।
इति नवमगाथार्थः ।

‘ताहिनतो’ इत्यादि, ‘लहू एगतवड्ढी’ इति पूर्वगाथातोऽत्रापि संबध्यते, ततो लब्ध्यपर्याप्तवादरैके-
न्द्रियाणां करणापर्याप्तवादरैकेन्द्रियाणां च जघन्यैकान्तवृद्धियोगस्य वीर्याविभागा अनुक्रमेणासंख्यगुणाः ।
‘ताड शुरू सुहमाणं कमा’ इति, ‘एगतवड्ढी’ इति ‘लद्धिकरणअपज्जगण’ इति चात्रापि सम्ब-
ध्यते, ततो लब्ध्यपर्याप्तसूक्ष्मैकेन्द्रियाणां करणापर्याप्तसूक्ष्मैकेन्द्रियाणां चोत्कृष्टैकान्तवृद्धियोगस्य वीर्या-
विभागा अनुक्रमेणासंख्यगुणाः । तओ बायराण कमा’ इति, ‘एगतवड्ढी, लद्धिकरणअपज्जगण,
गुरू’ इति पदत्रिकमत्रापि संबध्यते, ततो लब्ध्यपर्याप्तवादरैकेन्द्रियाणां करणापर्याप्तवादरैकेन्द्रियाणां
चोत्कृष्टैकान्तवृद्धियोगस्य वीर्याविभागा अनुक्रमेणासंख्यगुणाः । इति दशमगाथार्थः ।

‘तो अंतरं’ इति, ततोऽन्तरम्, ततः श्रेण्यसंख्यातभागप्रमाणानि योगस्थानानि केषामपि
जीवानां कदाऽपि न भवन्तीत्यर्थः । ‘कमा तो’ इत्यादि, ततो लब्ध्यपर्याप्तानां सूक्ष्मैकेन्द्रियाणामितरेषां
च वादरैकेन्द्रियाणां जघन्यपरिणामयोगस्य वीर्याविभागा अनुक्रमेणाऽसंख्यगुणा भवन्ति । “

कमा ताण भत्थि गुरू" इति, 'परिणामो' इति पदमत्रापि सम्बध्यते, ततस्तेषां लब्ध्यपर्याप्तानां स्रक्षमैकेन्द्रियाणां वादरैकेन्द्रियाणां चोत्कृष्टपरिणामयोगस्य वीर्याविभागा अनुक्रमेणासंख्यगुणा भवन्ति । इति एकादशगाथार्थः ।

'तो अंतरं' इति, ततः पूर्वोक्तवदन्तरम् । 'कमा तो' इत्यादि, 'परिणामो' इति पदमत्रापि सम्बध्यते, ततः करणपर्याप्तानां स्रक्षमैकेन्द्रियाणां वादरैकेन्द्रियाणां च जघन्यपरिणामयोगस्य वीर्याविभागा अनुक्रमेणासंख्यगुणा भवन्ति । 'ताउ गुरू सिं कमा' इति, परिणामो इति पदमत्रापि सम्बध्यते, ततस्तेषां करणपर्याप्तानां स्रक्षमैकेन्द्रियाणां वादरैकेन्द्रियाणां चोत्कृष्टपरिणामयोगस्य वीर्याविभागा अनुक्रमेणासंख्यगुणाः । 'तओ अंतरं णेय' इति, ततोऽन्तरं ज्ञातव्यम् । इति द्वादशगाथार्थः ।

'तो लब्धिअपज्जाणं' इत्यादि, ततो लब्ध्यपर्याप्तानां द्वित्रिचतुरिन्द्रियासंज्ञिसंज्ञिपञ्चेन्द्रियाणां जघन्यैकान्तबुद्धियोगस्य वीर्याविभागा अनुक्रमेणासंख्यगुणा ज्ञातव्याः । 'तओ गुरू सिं कमंतरं तत्तो' इति, 'एगंतवड्ढी' इति पदमत्रापि सम्बध्यते, ततस्तेषां लब्ध्यपर्याप्तानां द्वीन्द्रियादीनामुत्कृष्टैकान्तबुद्धियोगस्य वीर्याविभागा अनुक्रमेणासंख्यगुणाः । ततोऽन्तरम् । 'कमंतरं' इत्यत्र प्राकृतवशादाकारलुक् सन्धिश्च । इति त्रयोदशगाथार्थः ।

'ताउ कमा परिणामोऽण' इति, 'सिं' इति पदमत्रापि सम्बध्यते, ततस्तेषां लब्ध्यपर्याप्तानां द्वीन्द्रियादीनां जघन्यपरिणामयोगस्य वीर्याविभागा अनुक्रमेणासंख्यगुणाः । 'ताउ गुरू कमंतरं तत्तो' इति, 'सिं' इति 'परिणामो' इति चात्रापि सम्बध्यते; ततस्तेषां लब्ध्यपर्याप्तानां द्वीन्द्रियादीनामुत्कृष्टपरिणामयोगस्य वीर्याविभागा अनुक्रमेणासंख्यगुणाः । ततोऽन्तरम् । 'ताओ कमा' इत्यादि, ततः करणपर्याप्तानां तेषां द्वीन्द्रियादीनां जघन्यैकान्तबुद्धियोगस्य वीर्याविभागा असंख्यगुणाः । इति चतुर्दशगाथार्थः ।

'ताउ गुरू सिं कमसो' इति, 'इगंतवड्ढी' इत्यत्रापि सम्बध्यते, ततः तेषां करणपर्याप्तानां द्वीन्द्रियादीनामुत्कृष्टैकान्तबुद्धियोगस्य वीर्याविभागा अनुक्रमेणासंख्यगुणा भवन्ति । 'तओ अंतरं' इति, ततोऽन्तरम् । 'ताउ करणपज्जाणं' इत्यादि, ततः करणपर्याप्तानां तेषां द्वीन्द्रियादीनां जघन्यपरिणामयोगस्य वीर्याविभागा अनुक्रमेणासंख्यगुणाः । 'तओ सिं कमा जेड्ढो' इति, 'परिणामो' इति पदमत्रापि सम्बध्यते, ततस्तेषां करणपर्याप्तानां द्वीन्द्रियादीनामुत्कृष्टपरिणामयोगस्य वीर्याविभागा अनुक्रमेणासंख्यगुणा भवन्ति । इति पञ्चदशगाथार्थः । गाथार्थानुसारेणाल्पबहुत्वमेवम्—

- (१) स्रक्षमैकेन्द्रियस्य लब्ध्यपर्याप्तस्य जघन्योपपातयोगस्य वीर्याविभागाः सर्वस्तोकाः ।
- (२) ततः स्रक्षमैकेन्द्रियस्य करणपर्याप्तस्य जघन्योपपातयोगस्य वीर्याविभागाः असंख्यगुणाः ।
- (३) ततः स्रक्षमैकेन्द्रियस्य लब्ध्यपर्याप्तस्य उत्कृष्टोपपातयोगस्य वीर्याविभागाः असंख्यगुणाः ।
- (४) ततः वादरैकेन्द्रियस्य लब्ध्यपर्याप्तस्य जघन्योपपातयोगस्य वीर्याविभागाः असंख्यगुणाः ।
- (५) ततः स्रक्षमैकेन्द्रियस्य करणपर्याप्तस्य उत्कृष्टोपपातयोगस्य वीर्याविभागाः असंख्यगुणाः ।

1934 सो. ७७, अ. ११, १
 जोहरी वाजार, जयपुर-१
 दूरभाष - 48589
 2041

अष्टप्ररूपणानामान्यविभागप्ररूपणा च]

प्रथमाधिकारे स्थानद्वारम्

पलिओवमस्स भागो असंखिययमोऽत्थि जोगगुणगारे ।

सव्वह असंखभागो सेठीए अंतरं णेयं ॥६४॥

(प्रे०) 'पलिओवमस्स' इत्यादि, पल्योपमामंख्यातभागो योगगुणकारोऽस्ति, पूर्वपूर्व-निर्दिष्टजीवानां यावन्तो वीर्याविभागास्तेषु पल्योपमामंख्यातभागप्रमाणेनासंख्यातेन गुणितेषु यावद् गुणनफलं भवति तावत्प्रमाणा वीर्याविभागा उत्तरोत्तरनिर्दिष्टजीवानां भवन्ति । 'सव्वह' इत्यादि, अस्मिन्नल्पबहुत्वे यत्र यत्रान्तरं निर्दिष्टं तत्र सर्वत्र तदन्तरं श्रेण्यसंख्यातभागप्रमाण-योगस्थानरूपं ज्ञातव्यम् । निर्दिष्टप्रत्येकान्तरे श्रेण्यसंख्यातभागप्रमाणानि योगस्थानानि केषामपि जीवानां कदापि न प्राप्यन्ते । इत्येवं स्थानद्वारान्तर्गते योगस्थानद्वारे त्रिप्ररूपणाः कृताः ॥६४॥ साम्प्रतं योगस्थानद्वारेऽष्टप्ररूपणा आविश्चिकीर्षुरष्टप्ररूपणानामानि निर्दिशति—

जोगट्टाणदुआरे परूवणा अट्ट हुन्ति अविभागे ।

वग्गणाफद्धगअंतरठाणा समयवड्ढिअप्पबहू ॥६५॥

(प्रे०) 'जोगट्टाणदुआरे' इत्यादि, स्थानद्वारान्तर्गते योगस्थानद्वारेऽष्टौ प्ररूपणा भवन्ति । ता अनुक्रमेणैवम्-प्रथमाऽविभागप्ररूपणा । द्वितीया वर्गणाप्ररूपणा । तृतीया स्पर्धकप्ररूपणा । चतुर्थ्यन्तरप्ररूपणा । पञ्चमी स्थानप्ररूपणा । षष्ठी समयप्ररूपणा । सप्तमी वृद्धिप्ररूपणा । अष्टम्यल्पबहुत्वप्ररूपणा । इतो योगस्थानद्वारेऽविभागवर्गणास्पर्धकान्तरस्थानसमयवृद्ध्यल्पबहुत्वानीत्यष्ट द्वाराणि यथाक्रमं निरूपयिष्यन्ते इत्यर्थः । अत्रेदं ध्येयम्-वर्गणादिद्वारेष्ववान्तरद्वाराण्यपि वक्ष्यन्ते । एवं कुत्रचिद् वर्गणादिद्वाराणामन्तर्द्वारेष्वपि पुनरन्तर्द्वाराणि वक्ष्यन्ते । इत्येवमनेकान्तर्द्वारविभूषितेयं योगस्थानप्ररूपणा सूक्ष्ममत्या विभावनीया स्थानद्वारचिन्तनपरायणैः ॥६५॥

सम्प्रति यथाक्रममष्टप्ररूपणाधिकीर्षुरविभागप्ररूपणां वर्गणाप्ररूपणां च विदधाति—

जीवस्स पइपएसे वीरियअणवो असंखलोगसमा ।

सरिसऽप्पपएसाणं असंखपयराण वग्गणा एगा ॥६६॥

(प्रे०) 'जीवस्स' इत्यादि, जीवस्य लोकाकाशप्रदेशप्रमाणेष्वसंख्यप्रदेशेषु प्रतिप्रदेशमसंख्यलोकसमाः-असंख्यलोकानां यावन्तः प्रदेशास्तावन्तो वीर्याणवो भवन्ति । अत्रेदं ध्येयम्-प्रतिप्रदेशं जघन्यत उत्कृष्टतोऽपि चासंख्येयलोकाकाशप्रदेशतुल्या एव वीर्याणवो भवन्ति, तथापि जघन्यपदीय-वीर्याविभागस्य उत्कृष्टपदीयवीर्याणवोऽसंख्येयगुणा ज्ञेयाः । केवलप्रज्ञाच्छेदनकेन छिन्ना लघुतमा ये वीर्याविभागाः, वीर्यांशव इति यावत्, ते वीर्याणवोऽभिधीयन्ते । एतत्सर्वं प्राग्योगस्थानप्ररूपणायां निरूपितमेव । कृताऽविभागप्ररूपणा ।

इदानीं ते वीर्याणवः किं सर्वजीवप्रदेशेषु तुल्या उताहु न्यूनाधिका इत्यवबोधाय वर्गणास्वरूप-
माह—‘सरिस’ इत्यादि, वीर्याणवो जीवस्य केषुचित्प्रदेशेषु स्तोकाः, केषुचित्प्रदेशेषु अधिकाः केषुचि-
त्प्रदेशेषु च समाना भवन्ति । तत्र येषु जीवप्रदेशेषु वीर्याणवः समसङ्ख्याकास्ते आत्मप्रदेशा अत्र
समाना उच्यन्ते । समसंख्याकवीर्याणुभिः समानानामात्मप्रदेशानां समुदाय एका वर्गणा भवति ।
यद्यपि वर्गणा असंख्याता भवन्ति, तथापि प्रत्येकवर्गणा, अर्थात् त्रिश्रिता काऽप्येकवर्गणा तुल्य-
संख्याकवीर्याविभागैः समानानामेवात्मप्रदेशानां भवति । ननु समानवीर्याणुभिः समाना आत्म-
प्रदेशाः कियन्तो भवन्तीत्याह—‘असंख्यपयराण’ इति, असंख्यातानां प्रतराणां यावन्तः प्रदेशा-
स्तावतां वीर्याणुभिः समानानां जीवप्रदेशानामेका वर्गणा भवति । प्रत्येकवर्गणायामसंख्यातप्रतरप्रदे-
शतुल्याः आत्मप्रदेशा भवन्तीत्यर्थः । तदेवं वर्गणास्वरूपं निरूपितम् ॥६६॥

सम्प्रति वर्गणाविषयकं विशेषनिरूपणं चिकीर्षुर्वर्गणाप्ररूपणायां द्वारप्रतिपादिकां गाथामाह—

द्वाराणि वर्गणाए णेयाणि छ सप्पयप्पमाणाणि ।

सेढिअवहारकाला भागप्पबहू जहाकमसो ॥६७॥

(प्रे०) ‘द्वाराणि’ इत्यादि, वर्गणाविषयकनिरूपणे षड् द्वाराणि ज्ञेयानि । ननु तानि षड्
द्वाराणि कानि ? कश्च तेषां निरूपणक्रमः ? इत्याह—‘सप्पयप्पमाणाणि’ इत्यादि, प्रथमं
सत्पदद्वारं, ततः प्रमाणद्वारं, ततः श्रेणिद्वारं, ततोऽपहारकालद्वारं, ततो भागद्वारं, ततोऽल्पबहुत्व-
द्वारमित्यनुक्रमेण तानि निरूपयिष्यन्ते । (१) तत्र सत्पदद्वारे वर्गणासत्ता निरूपयिष्यते । (२)
प्रमाणद्वारे वर्गणाप्रमाणं वक्ष्यते । (३) श्रेणिद्वारं त्रिधा निरूपयिष्यते, तद्यथा-अनन्तरोपनिधया,
परम्परोपनिधयाऽल्पबहुत्वेन च । (१) तत्रानन्तरोपनिधयायां पूर्वपूर्ववर्गणातः स्वाऽव्यवहितोत्तर-
वर्गणायां कियन्त आत्मप्रदेशा भवन्तीति चिन्तयिष्यते । (२) परम्परोपनिधयायां कियत्यो वर्गणा
गत्वा आत्मप्रदेशा द्विगुणहीना भवन्तीति प्रतिपादयिष्यते । (३) अल्पबहुत्वे सर्वद्विगुणहानिस्था-
नानां विवक्षितैकद्विगुणहानिस्थानगतवर्गणानां चाल्पबहुत्वं चिन्तयिष्यते । (४) अपहारकालद्वारे
प्रतिसमयं प्रथमवर्गणागतात्मप्रदेशप्रमितानामात्मप्रदेशानामपहारे क्रियमाणे कियता कालेन सर्वे
जीवप्रदेशा अपहियन्ते इत्यादि चिन्तयिष्यते । (५) भागद्वारे प्रत्येकवर्गणायां वर्तमाना आत्म-
प्रदेशा सर्ववर्गणागतजीवप्रदेशानां कतिथे भागे सन्तीति वक्ष्यते । (६) अल्पबहुत्वद्वारे वर्गणा-
माश्रित्य जीवप्रदेशानां न्यूनाधिकत्वं प्रतिपादयिष्यते ॥६७॥

तदेवं वर्गणानिरूपणे द्वाराण्युद्दिष्टानि । सम्प्रति यथोद्देशं निर्देष्टुकाम एकगाथया सत्पद-
प्रमाणद्वारे निरूपयति—

सव्वप्पवीरियाणं जीवपएसाण वर्गणा पढमा ।

दुइआइवर्गणा उण हवन्ति एगेगवड्डीए ॥६८॥

(प्रे०) 'सञ्चप्प' इत्यादि, सर्वालपवीर्याविभागानां-येषु समानसंख्याकवीर्याणवोऽन्यसर्वजीवप्रदेश-
गतवीर्याविभागेभ्यः स्तोक्तमास्तेषामसंख्यातप्रतरप्रदेशराशितुल्यानां जीवप्रदेशानां समुदायः प्रथमा
वर्गणा भवति । 'बुद्धआइ' इत्यादि, क्रमश एकैकवीर्याविभागद्वौ सत्यां द्वितीयादयो वर्गणा भवन्ति ।
तथाहि-प्रथमाया जघन्यवर्गणातो ये एकेन वीर्याविभागेनाधिका असंख्यातप्रतरप्रदेशराशिप्रमाणा
जीवप्रदेशास्तेषां समुदायो द्वितीया वर्गणा । जघन्यवर्गणातो द्वाभ्यां वीर्याविभागाभ्यामधिकानाम-
संख्यातप्रतरप्रदेशराशितुल्यानां जीवप्रदेशानां समुदायस्तृतीया वर्गणा । जघन्यवर्गणातस्त्रिभिर्वीर्याऽवि-
भागैरधिकानां तावतां जीवप्रदेशानां समुदायश्चतुर्थी वर्गणा । एवं रीत्या क्रमश एकैकेन वीर्याणुनाऽधिकानां
तावतां तावतां जीवप्रदेशानां समुदायरूपा वर्गणाः श्रेण्यसंख्यातभागप्रमाणा असंख्येया ज्ञातव्याः
॥६८॥ सम्प्रति श्रेणिद्वारेऽनन्तरोपनिधां निरूपयन्नाह—

पढमाअ वग्गणाए जीवपएसाऽहिया तओ हुन्ते ।

कमसो विसेसहीणा जा णेया वग्गणा चरमा ॥६९॥

(प्रे०) द्वितीयादिप्रत्येकवर्गणायां स्वानन्तरपूर्ववर्गणापेक्षया कियन्त आत्मप्रदेशा भवन्तीति
मार्गणमनन्तरोपनिधा । तामेवात्राह—'पढमाअ' इत्यादि, प्रथमायां वर्गणायां जीवप्रदेशा अधिका
भवन्ति, द्वितीयवर्गणागतात्मप्रदेशेभ्य इति लभ्यते । 'तओ हुन्ते' इत्यादि, ततो द्वितीयादि-
वर्गणासु क्रमशो विशेषहीना आत्मप्रदेशा ज्ञेयाः । इदमुक्तं भवति—प्रथमवर्गणागतात्मप्रदेशेभ्यो द्विती-
यवर्गणायामात्मप्रदेशा विशेषहीनाः, द्वितीयवर्गणागतात्मप्रदेशेभ्यस्तृतीयवर्गणायामात्मप्रदेशा विशेष-
हीनाः, तृतीयवर्गणागतात्मप्रदेशेभ्यश्चतुर्थवर्गणायामात्मप्रदेशा विशेषहीनाः, चतुर्थवर्गणागतात्मप्रदेशे-
भ्यः पञ्चमवर्गणायामात्मप्रदेशा विशेषहीना भवन्तीत्येवं पूर्वपूर्ववर्गणातः स्वाव्यवहितोत्तरोत्तरवर्गणा-
यामात्मप्रदेशा विशेषहीना भवन्ति । क्व यावत् ? इत्याह—'जा णेया' इत्यादि, चरमवर्गणां
यावत्, द्वितीयवर्गणायाः प्रारभ्य चरमवर्गणां यावत् प्रत्येकवर्गणायां स्वानन्तरपूर्ववर्गणाऽपेक्षया
विशेषहीना जीवप्रदेशा भवन्तीत्यर्थः ।

अत्रेयं भावना—तथास्वामाव्यादेवाधिकाधिकतरवीर्याविभागा जीवप्रदेशाः स्तोक्तस्तोक्त-
प्रमाणाः प्राप्यन्ते । एवं हीनहीनतरवीर्याविभागा आत्मप्रदेशा बहुबहुतरप्रमाणाः प्राप्यन्ते । अत्र
च यथा यथोपरि गम्यते तथा तथाऽधिकाधिकतरवीर्याविभागानां जीवप्रदेशानां वर्गणा भवति,
ततो यथा यथोपरि गम्यते तथा तथा हीनहीनतरात्मप्रदेशानां वर्गणा भवति । अतः क्रमशः प्रथ-
मादिवर्गणातो द्वितीयादिवर्गणायां जीवप्रदेशानां विशेषहीनत्वं स्रपपद्यते ॥६९॥

सम्प्रति पूर्वपूर्ववर्गणातः स्वाव्यवहितोत्तरोत्तरवर्गणायां विशेषहीना जायमाना आत्म-
प्रदेशाः कियतीवर्गणा गत्वा द्विगुणहीना भवन्तीति प्रतिपादनार्थं परम्परोपनिधात्माह—

सेढिअसंखियभागं गमिउं गमिउं भवे दुगुणहाणी ।

ता य दुगुणहाणीयो पल्लाऽसंखंसमेत्ताओ ॥७०॥

(प्रे०) 'सेढोअ' इत्यादि, प्रथमवर्गणातो द्वितीयवर्गणायां जीवप्रदेशा विशेषहीनाः, द्वितीयवर्गणा-
तस्तृतीयवर्गणायां विशेषहीनाः, तृतीयवर्गणातश्चतुर्थवर्गणायां विशेषहीना इत्येवं श्रेण्यसंख्यातभागप्रमाणा
वर्गणा गत्वाऽनन्तरा या वर्गणा तस्यां प्रथमवर्गणागतात्मप्रदेशंभ्यो द्विगुणहीना आत्मप्रदेशा भवन्ति ।
पुनरपि द्विगुणहीनात्मप्रदेशायास्तद्वर्गणाया अनन्तरोत्तरवर्गणायां जीवप्रदेशा विशेषहीनाः, तत-
स्तदनन्तरोत्तरवर्गणायां विशेषहीनाः, इत्येवं श्रेण्यसंख्यातभागप्रमाणा वर्गणा अतिक्रम्याऽनन्तरायां
वर्गणायां जीवप्रदेशाः, द्विगुणहीनात्मप्रदेशायां पूर्ववर्गणायां यावन्तो जीवप्रदेशास्तेभ्यो द्विगुणहीना
भवन्ति, अर्धा भवन्तीत्यर्थः । ततः पुनः यथोक्तप्रमाणा वर्गणा गत्वाऽनन्तरवर्गणायां जीवप्रदेशाः,
द्विगुणहीनात्मप्रदेशायां पूर्ववर्गणायां यावन्तो जीवप्रदेशास्तेभ्यो द्विगुणहीना भवन्ति । इत्येवं
श्रेण्यसंख्यातभागप्रमाणा वर्गणा गत्वा गत्वाऽनन्तरवर्गणायां द्विगुणहीना आत्मप्रदेशा भवन्ति ।
ननु ता द्विगुणहानयः सर्वा मीलित्वा कियत्यो भवन्तीत्याशङ्क्यामुत्तरार्धेन द्विगुणहानीनां प्रमाणं
निरूपयन्नाह—'ता य' इत्यादि, ताश्च द्विगुणहानयः सर्वा मीलित्वा पन्थोपमासंख्यातभागप्रमाणा
भवन्ति ॥७०॥

सम्प्रति द्विगुणहानिस्थानानां तदन्तरालस्थानानां चान्पवहुत्वं निरूपयति—

सिं हुन्ते ठाणाइं थोवाणि तओ असंखियगुणाणि ।

एगंतरे हवन्ते जं सेढीए असंखंसो ॥७१॥

(प्रे०) 'सिं' इत्यादि, तासां द्विगुणहानीनां स्थानानि स्तोकाणि, 'तओ' इत्यादि, ततः-द्विगुण-
हानिस्थानेभ्यः एकान्तरे—द्विगुणहानिस्थानयोर्दिक्रमन्तरं तस्मिन् स्थितानि स्थानानि असंख्य-
गुणानि भवन्ति । कुतः ? इत्याह—'जं' इत्यादि, यतो द्विगुणहानिस्थानान्तरे स्थितानि स्थानानि
श्रेण्यसंख्यातभागप्रमाणानि भवन्ति । इदमुक्तं भवति—सर्वाण्यपि द्विगुणहानिस्थानानि पन्थोपमा-
संख्यातभागमात्राप्येव, द्विगुणहानिस्थानैकान्तरे स्थितानि स्थानानि श्रेण्यसंख्यातभागप्रमाणानि,
पन्थोपमासंख्यातभागापेक्षया श्रेण्यसंख्यभागोऽसंख्यगुण इति यथोक्तमल्पबहुत्वं घटां याति ।
तदेवं श्रेणिद्वारं निरूपितम् ॥७१॥ साम्प्रतमपहारद्वारं निरूपयितुं प्रक्रमते—

आइमवग्गणजीवपएसपमाणेण अवहरिज्जंति ।

सव्वा जीवपएसो दिवड्ढगुणहाणिकालम्मि ॥७२॥

(प्रे०) ननु यदि प्रथमवर्गणागतजीवप्रदेशैः प्रतिसमयमात्मप्रदेशा अपहियन्ते तदा सर्वे
आत्मप्रदेशाः कियति कालेऽपहियेरन्निति पर्यनुयोगं मनसि निधायाह—'आइमवग्गण' इत्यादि,
प्रथमवर्गणागतजीवप्रदेशप्रमाणेन प्रतिसमयमात्मप्रदेशेषु अपहियमाणेषु सर्वे जीवप्रदेशाः सार्धद्वि-

गुणहानिकाले—सार्धद्विगुणहानिगतवर्गणाप्रमाणसमयेषु अपहियन्ते । कथम् ? इति चेद्, उच्यते—
प्रथमवर्गणागतात्मप्रदेशैः प्रतिसमयमात्मप्रदेशेष्वपहियमाणेषु प्रथमद्विगुणहानिगताः सर्वे आत्म-
प्रदेशाः साधिकपादोनद्विगुणहानिकाले—साधिकपादोनद्विगुणहानिगतवर्गणाप्रमाणसमयेष्वपहियन्ते ।
शेषसर्वद्विगुणहानिगताः सर्वे आत्मप्रदेशाः किञ्चिन्न्यूनपादोनद्विगुणहानिकालेऽपहियन्ते । अतः
प्रथमवर्गणागतात्मप्रदेशप्रमाणेन प्रतिसमयमपहियमाणेष्वान्मप्रदेशेषु सार्धद्विगुणहानिकाले सर्वे
जीवप्रदेशा अपहियन्ते ।

अथ प्रतिसमयं प्रथमवर्गणागतात्मप्रदेशप्रमाणेष्व्वात्मप्रदेशेष्वपहियमाणेषु प्रथमद्विगुणहानिगताः
सर्वे आत्मप्रदेशाः साधिकपादोनद्विगुणहानिकाले कथमपहियन्ते इति गणितप्रक्रियया प्रदर्श्यते—

[१] आदौ तावत् प्रथमद्विगुणहानिस्थानानि स्थापयितव्यानि ।

[२] ततो यावन्ति प्रथमद्विगुणहानिस्थानानि तावद्द्वारं प्रथमवर्गणागतात्मप्रदेशसंख्या
स्थापयितव्या ।

[३] अतः क्रमशो द्वितीयवर्गणायामेकच गो वृद्धः, तृतीयवर्गणायां द्विचयौ वृद्धौ, चतुर्थवर्ग-
णायां त्रिचया वृद्धा इति क्रमशः एकैकचयवृद्ध्या प्रथमद्विगुणहानिचरमवर्गणायामेकन्यूनद्विगुण-
हानिगतवर्गणाप्रमाणाश्रया वृद्धि गताः ।

[४] अथ प्रथमवर्गणागतात्मप्रदेशानां प्रथमद्विगुणहानिस्थानप्रमाणस्थापनायां कृतायां
द्विगुणहानिगतसर्ववर्गणसु कियन्त आत्मप्रदेशा वृद्धि गता इति संशोधनार्थं सङ्कलनां कृत्वा वृद्धि
गता आत्मप्रदेशाः प्रथमवर्गणाप्रमाणेन कियतीं वृद्धिं प्राप्ता इति प्रदर्श्यते—

[५] प्रथमान्तिमचयसंख्याया योगो विधेयः ।

[६] प्राप्तं योगफलमेकस्मिन् चये यावन्त आत्मप्रदेशा अधिकास्तावत्संख्यया गुणनीयम् ।

[७] एवं गुणने कृते गुणनफलत्वेन प्राप्ता आत्मप्रदेशाः प्रथमवर्गणागतात्मप्रदेशेष्व्योऽर्धा
भविष्यन्ति ।

[८] अतोऽर्धा प्रथमवर्गणा एकन्यूनद्विगुणहानिस्थानानामर्धभागेन गुणनीया । तद्यथा—
प्रथमवर्गणा × द्विगुणहानिस्थानानि = ३ द्विगुणहानिप्रमाणवर्गणाः = ३ प्रथमवर्गणा । अत्र गणितानु-
सारेण सङ्कलनकरणीतिरेवम्—प्रथमान्तिमचयसंख्याया योगं विधाय गच्छार्धेन गुणनीयम् ।
अत्रैकवर्गणान्यूनद्विगुणहानिप्रमाणो गच्छोऽस्तीति ध्येयम् ।

[९] अथैकद्विगुणहानिप्रमाणवर्गणाम्यः ३वर्गणान्यूनद्विगुणहानिवर्गणानामन्तरे कृते
वर्गणाचतुर्थभागाधिकपादोनद्विगुणहानिवर्गणा अन्तरफलं प्राप्तम् ।

[१०] अतः प्रतिसमयं प्रथमवर्गणागतात्मप्रदेशेष्वपहियमाणेषु प्रथमद्विगुणहानिसर्ववर्गणागताः
सर्वे आत्मप्रदेशा वर्गणाचतुर्थभागाधिकपादोनद्विगुणहानिकालेऽपहियन्ते, अर्थाद् गोपुच्छाकारेण

यदि प्रतिसमयं जीवप्रदेशानामपहारः क्रियते तदा प्रथमद्विगुणहानिगतानां सर्वेषामात्मप्रदेशानामपहारो एकद्विगुणहानिकाले-एकद्विगुणहानिगतवर्गणातुल्यसमयेषु भवति । यदि च प्रथमवर्गणागतात्मप्रदेशप्रमाणेनापहारः क्रियते तदा वर्गणाचतुर्थभागाधिके पादोनद्विगुणहानिकाले-पादोनद्विगुणहानिगतवर्गणातुल्यसमयेषु भवति ।

[११] अथ तथैव प्रथमवर्गणागतात्मप्रदेशैरेव प्रतिसमयमपहारे कृते द्वितीयद्विगुणहानिगत-सर्वात्मप्रदेशानामपहारः पूर्वोक्तकालादर्धकालेन, अर्थात् द्विगुणहानिद्व्यष्टभागकालेन, तृतीयद्विगुणहानिगतसर्वप्रदेशानां पूर्वोक्तात् कालादर्धेन द्विगुणहानित्रिषोडशभागकालेन, इत्येवं चरमद्विगुणहानिं यावत् प्रत्येकद्विगुणज्ञानेः सर्वात्मप्रदेशाः क्रमश उत्तरोत्तरमर्धाधिककालेनापहियन्ते, यतः उत्तरोत्तरं द्विगुणहानिवर्गणासु आत्मप्रदेशाः क्रमशः अर्धा भवन्ति ।

[१२] अथ द्वितीयगुणहान्यपहारकालः, तृतीयद्विगुणहान्यपहारकालः, चतुर्थद्विगुणहान्यपहारकालः, इत्येवं चरमद्विगुणहान्यपहारकालं यावत् सर्वोऽप्यपहारकालः किञ्चिन्न्यूनपादोनद्विगुणहानितुल्यः, अर्थात् किञ्चिन्न्यूनपादोनद्विगुणहानिगतवर्गणाप्रमाणमया भवति । यत उत्तरोत्तरमर्धसंख्यायाः मर्धन्या योगफलं पूर्वसंख्यातः किञ्चिन्न्यूनं भवति ।

[१३] साधिकपादोनद्विगुणहानिकालस्य किञ्चिन्न्यूनपादोनद्विगुणहानिकालस्य च योगे कृते सार्धद्विगुणहानिकालो योगफलं भवति । इत्येवं प्रतिसमयं प्रथमवर्गणागतात्मप्रदेशेषु अपहियमाणेषु समस्तद्विगुणहानिगतममवर्गणानामर्थात् सकलात्मप्रदेशानामपहारः सार्धद्विगुणहानिकालेन भवति ।

अत्रेदं बोध्यम्—प्रथमद्विगुणहान्यपहारकाले यत् किञ्चिदधिकत्वं वर्तते, तदपेक्षया शेषसर्वद्विगुणहान्यपहारकाले यत् किञ्चिन्न्यूनत्वं वर्तते तदधिकमस्ति, अतोऽत्र समस्तात्मप्रदेशानामपहारकालः सम्पूर्णसार्धद्विगुणहानिप्रमाणो न भवति, अपि तु किञ्चिन्न्यूनो भवति; तथापि तन्न्यूनत्वस्यातिस्तोकत्वात् तदविचक्षित्वा सार्धद्विगुणहानिकाल उक्तः ।

अथानन्तरोक्ता सर्वा गणितप्रक्रियाऽसत्कल्पनया प्रदर्श्यन्ते । आत्मप्रदेशानामसंख्यातत्वेऽप्यसत्कल्पनया द्वासप्तत्यधिकत्रिसहस्राः (३०७२) सर्वे आत्मप्रदेशाः कल्पन्ते । अत्रेदं ध्येयम्—यद्यपि ब्रह्ममाणस्थापनायां सर्वे आत्मप्रदेशा एकशताधिकत्रिसहस्रा भवन्ति, अतस्तदपेक्षया सर्वात्मप्रदेशापहारकालः साधिकसार्धद्विगुणहानिप्रमाणो भवति, तथापि अत्र गणितसौकर्यार्थमेव सर्वे आत्मप्रदेशा द्वासप्तत्यधिकत्रिसहस्राः कल्पिताः । यत एकद्विगुणहानौ सर्वे आत्मप्रदेशा अष्टत्वारिंशदधिकद्विसहस्रप्रमाणाः कल्पिताः, अतस्तदपेक्षयार्धद्विगुणहानौ चतुर्विंशत्यधिकैकसहस्रप्रमाणा आत्मप्रदेशा भवन्ति, अतः सार्धद्विगुणहानौ द्वासप्तत्यधिकत्रिसहस्रा आत्मप्रदेशा भवन्ति । परमार्थतोऽनन्तरोक्तरीत्या सर्वात्मप्रदेशापहारकालः किञ्चिन्न्यूनसार्धद्विगुणहानिप्रमाणो भवतीत्यपि न

विस्मर्तव्यम् । एवं सर्वा द्विगुणहानयः पञ्च कल्प्यन्ते । प्रतिद्विगुणहानौ चत्वारि स्पर्धकानि वर्गणाश्चाष्टौ कल्प्यन्ते । अत्र प्रतिद्विगुणहानौ यावत्यो वर्गणास्तावत्संख्याको गच्छो भवतीति घ्येयम् । प्रथमद्विगुणहानौ षोडशात्मप्रदेशानां, द्वितीयद्विगुणहानावष्टात्मप्रदेशानां, तृतीयद्विगुणहानौ चतुरात्मप्रदेशानां, चतुर्थद्विगुणहानौ द्वयोरात्मप्रदेशयोः, पञ्चमद्विगुणहानावेकात्मप्रदेशस्य चयः कल्प्यते ।

(१) इत्येवमत्रासत्कल्पनया स्थापनैवं भवति—

२५६	२४०	२२४	२०८	१९२	१७६	१६०	१४४
१२८	१२०	११२	१०४	९६	८८	८०	७२
६४	६०	५६	५२	४८	४४	४०	३६
३२	३०	२८	२६	२४	२२	२०	१८
१६	१५	१४	१३	१२	११	१०	९

(२) अत्र प्रतिद्विगुणहानावष्टौ वर्गणाः कल्पिता इत्यत्राष्टकत्वः प्रथमवर्गणागतात्मप्रदेशसंख्या स्थाप्यते—

२५६	२५६	२५६	२५६	२५६	२५६	२५६	२५६
-----	-----	-----	-----	-----	-----	-----	-----

(३) द्वितीयवर्गणायामेकचयः, तृतीयवर्गणायां द्वौ चयौ, चतुर्थवर्गणायां त्रिचयाः, इत्येवमन्तिमाष्टमवर्गणायां सप्त चया वृद्धिं गताः ।

(४) अथ प्रथमवर्गणागतात्मप्रदेशानामष्टकत्वः स्थापनायां कृतायां प्रथमद्विगुणहानिगतसर्ववर्गणासु कियन्त आत्मप्रदेशा वृद्धा इति सशोधनार्थं संकलनां विधाय वृद्धिं गतास्ते आत्मप्रदेशाः प्रथमवर्गणागतात्मप्रदेशप्रमाणेन कियतीं वृद्धिं गता इति प्रदर्श्यते—

(५) प्रथमान्तिमचयसंख्याया योगे कृते $१+७=८$ इत्येवमष्टौ योगफलं भवति ।

(६) अत्रैकस्मिन् चये षोडशात्मप्रदेशाः कल्पिता इत्यष्टौ षोडशमिगुण्यन्ते $८ \times १६=१२८$ ।

(७) अष्टाविंशत्यधिकशत (१२८) जीवप्रदेशाः प्रथमवर्गणागतषट्पञ्चाशदधिकद्विशत (२५६) जीवप्रदेशेभ्योऽर्धाः सन्ति, अर्थादर्धा प्रथमवर्गणा सन्ति ।

(८) अत्राष्टसंख्याको गच्छोऽस्तीति अर्धप्रथमवर्गणा एकन्यूनगच्छार्धेन सप्तद्विभागप्रमाणेन गुण्यते । $\frac{\text{प्रथमवर्गणा}}{२} \times १६ = १३$ गुणफलम् ।

(९) अथ प्रथमद्विगुणहानावष्टौ वर्गणाः कल्पिता इत्यष्टम्यः $१\frac{३}{४}$ इत्यस्यान्तरे कृते $\frac{१}{२}-१\frac{३}{४}=६\frac{३}{४}$ इति सपादषड्वर्गणा अन्तरफलं भवति, ताश्च वर्गणाचतुर्थभागेनाधिकाः पादोनद्विगुणहानिप्रमाणाः सन्ति ।

(१०) इत्येवं प्रतिसमयं षट्पञ्चाशदधिकद्विशतात्मप्रदेशेषु अपहियमाणेषु प्रथमद्विगुणहानि-

सर्ववर्गणागताः सर्वे षोडशशतप्रमाणा आत्मप्रदेशा वर्गणाचतुर्थभागेनाधिके पादोनद्विगुणहानिकालेऽपहियन्ते ।

(११) अथ द्वितीयद्विगुणहान्यपहारः प्रथमद्विगुणहान्यपहारकालादर्थे द्विगुणहानित्र्यष्टभागकाले, तृतीयद्विगुणहान्यपहारः स्वपूर्वद्विगुणहान्यपहारकालादर्थे द्विगुणहानित्रिगोडशभागकाले, चतुर्थद्विगुणहान्यपहारः द्विगुणहानित्रिद्वात्रिंशद्भागकाले, पञ्चमद्विगुणहान्यपहारः द्विगुणहानित्रिचतुःषष्टिभागकाले भविष्यति ।

(१२) एतेषां सर्वेषां कानानां योगे कृते $\frac{3}{4} + \frac{3}{4} + \frac{3}{4} + \frac{3}{4} = \frac{12}{4} = 3$ इति योगफलम् । एतच्च योगफलं पूर्वोक्तहेतुना किञ्चिन्न्यूनपादोनद्विगुणहानिकालप्रमाणमस्ति ।

(१३) प्रथमद्विगुणहान्यपहारकालस्य शेषचतुर्द्विगुणहान्यपहारकालस्य च योगफलं सार्धद्विगुणहानिकालो भवति । इत्येवमत्कल्पनया प्रतिसमयं षट्पञ्चाशदधिकद्विंशतात्मप्रदेशेषु अपहियमाणेषु सार्धद्विगुणहानिकालेन द्विसप्तत्यधिकत्रिंशत्सहस्रात्मप्रदेशा अपहियन्ते ॥७२॥ अथ द्वितीयद्विगुणहानेः प्रारभ्यान्तिमद्विगुणहानिं यावत् सर्वद्विगुणहानिमध्ये विवक्षितायाः कस्या अप्येकद्विगुणहानेः प्रथमवर्गणागतात्मप्रदेशैः प्रतिसमयमपहारे कृते सर्वात्मप्रदेशापहारः कियत्कालेन भवतीति ज्ञापनाय करणगाथामाह—

मुणह अवहारकालो एगूणिच्छिअदुगुणिअहाणिसमा ।

ठविअ दुसंखाऽण्णोण्णं गुणिअ दिवड्ढेण गुणिअव्वं ॥७३॥

(प्रे०) 'मुणह' इत्यादि, प्रतिसमयं यावत्तद्विगुणहान्याः प्रथमवर्गणागतजीवप्रदेशैः सर्वात्मप्रदेशानामपहारः कर्तुमिष्यते एकन्यूनानां तावतीनां द्विगुणहानीनां तुल्यां द्विमंख्यां स्थापयित्वाऽन्योन्यं गुणयित्वा पुनः सार्धया द्विगुणहान्या गुणयितव्यम् । गुणिते यावद् गुणनफलं प्राप्यते तावद्द्विगुणहानिकालेन सर्वात्मप्रदेशानामपहारो भवति ।

अत्रासत्कल्पनया प्रदर्श्यते-प्रतिसमयं द्वादशद्विगुणहानेः प्रथमवर्गणागतात्मप्रदेशैः सर्वात्मप्रदेशानामपहारः कर्तुमिष्यते, अत एकादशकृत्वो द्विसंख्यां स्थापयित्वा साऽन्योन्यं गुणनीया भवति । तद्यथा— $2 \times 2 \times 2 \times 2 \times 2 \times 2 \times 2 \times 2 \times 2 \times 2 \times 2 \times 2 \times 2 \times 2 \times 2 = 2048$ गुणनफलम् । एतद्गुणनफलं सार्धेन द्विगुणहान्या गुणनीयं भवत्यतः $2048 \times 11 = 22528$ गुणनफलं प्राप्तम् । अतः प्रतिसमयं द्वादशद्विगुणहानिप्रथमवर्गणागताऽऽत्मप्रदेशेष्वपहियमाणेषु द्वासप्तत्यधिकत्रिंशत्सहस्र (२०७२) द्विगुणहानिकालेन सर्वात्मप्रदेशानामपहारो भवति । द्वासप्तत्यधिकत्रिंशत्सहस्रद्विगुणहानिगतवर्गणाप्रमाणसमयेषु सर्वात्मप्रदेशानामपहारो भवतीति यावत् । यदि प्रतिसमयं पञ्चमद्विगुणहानिप्रथमवर्गणागतात्मप्रदेशैः सर्वात्मप्रदेशानामपहारः कर्तुमिष्यते, तर्हि चतुर्द्विसंख्यां स्थापयित्वा साऽन्योन्यं गुणनीया भवति । तद्यथा— $2 \times 2 \times 2 \times 2 = 16$ गुणनफलम् । ततः $16 \times 11 = 176$ गुणनफलं प्राप्तम् । अतः प्रतिसमयं पञ्चमद्विगुणहानिप्रथमवर्गणागतात्मप्रदेशेष्वपहियमाणेषु चतुर्विंशतिद्विगुणहानिकालेन सर्वात्मप्रदेशा-

नामपहारो भवति । चतुर्विंशतिद्विगुणहानिगतवर्गणातुल्यसमयैः सर्वात्मप्रदेशानामपहारो भवतीत्यर्थः ॥७३॥

अथ प्रतिसमयं विवक्षितद्विगुणहान्याः प्रथमवर्गणागतात्मप्रदेशेष्वपहियमाणेषु यावता कालेन सर्वात्मप्रदेशा अपहियन्ते तदपेक्षया तस्या एव द्विगुणहान्या द्वितीयादिवर्गणागतात्मप्रदेशैः प्रतिसमयमपहारे क्रियमाणे क्रियता कालेन सर्वात्मप्रदेशा अपहियन्ते इति प्रतिपादयन्नाह—

होइ अवहारकालो सव्वत्थ वि पढमवग्गणाहिन्तो । .

वीआइवग्गणाणं विण्णोयो अहियअहियरो ॥७४॥

(प्रे०) सर्वत्रापि-सर्वद्विगुणहानिमध्ये विवक्षितायाः कस्या अप्येकद्विगुणहानेः प्रथमवर्गणागतात्मप्रदेशैः प्रतिसमयमपहारे कृते यावता कालेन सर्वात्मप्रदेशानामपहारो भवति, तावत्कालात् तस्या एव द्विगुणहानेः द्वितीयादिवर्गणागतात्मप्रदेशैः प्रतिसमयमपहारे क्रियमाणे क्रमशोऽधिकाधिकतरादिकालेन सर्वात्मप्रदेशानामपहारो भवति । अर्थात् प्रथमद्विगुणहानेः प्रथमवर्गणागतात्मप्रदेशैः प्रतिसमयमपहारे कृते यावता कालेन सर्वात्मप्रदेशानामपहारो भवति तावत्कालात् प्रथमाया एव द्विगुणहान्या द्वितीयवर्गणागतात्मप्रदेशैरपहारे, क्रियमाणेऽधिककालेन सर्वात्मप्रदेशानामपहारो भवति, तृतीयवर्गणागतात्मप्रदेशैरपहारे क्रियमाणेऽधिकतरकालेन भवति । एवं चतुर्थदिवर्गणागतात्मप्रदेशप्रमाणापहारमाश्रित्यापि वक्तव्यम् । एवं द्वितीयादिद्विगुणहानिष्वपि ज्ञेयम् ।

अथात्रासत्कल्पनया प्रदर्श्यते—प्रथमद्विगुणहानेः प्रथमवर्गणागतात्मप्रदेशैरपहारे क्रियमाणे सार्धद्विगुणहानिकालेन सर्वात्मप्रदेशानामपहारो भवतीति पूर्वं चिन्तितमिति ध्येयम् । अथ प्रथमाया एव द्विगुणहानेः द्वितीयवर्गणागतात्मप्रदेशैरपहारे क्रियमाणे प्रथमवर्गणापेक्षया प्रतिसमयं षोडशात्मप्रदेशा वर्धन्ते । यतः पूर्वमसत्कल्पनया प्रथमवर्गणायां पट्पञ्चाशदधिकद्विशतात्मप्रदेशा द्वितीयवर्गणायां च चत्वारिंशदधिकद्विशतात्मप्रदेशाः कल्पिताः । अतः प्रथमवर्गणापेक्षया द्वितीयवर्गणाप्रमाणेन प्रतिसमयं षोडशात्मप्रदेशा न्यूना अपहियन्ते । ततः प्रतिसमयं षोडशात्मप्रदेशा वर्धन्ते । एवं प्रतिसमयं षोडशात्मप्रदेशेषु वर्धमानेषु पञ्चदशसमयैः एका वर्गणा वर्धते । पूर्वमेकद्विगुणहानावष्टवर्गणाः कल्पिता इत्येकद्विगुणहानिरष्टसमयप्रमाणा भवति । ततश्च सार्धद्विगुणहानिः द्वादशसमयप्रमाणा भवति ।

अतो यदि पञ्चदशसमयैः एकवर्गणा वर्धते तर्हि द्वादशसमयैः क्रियत्यो वर्गणा वर्धन्ते इति संशोधनार्थं त्रिराशिर्विधेया, अर्थात् द्वादशसंख्या पञ्चदशसंख्यया भाजनीया । १२—१५=३=६ लब्धिः । अतो द्वितीयवर्गणागतात्मप्रदेशैः प्रतिसमयमपहारे क्रियमाणे द्वादशसमयेषु अर्थात् सार्धद्विगुणहानिकाले चतुःपञ्चभाग(५)वर्गणां विहाय सर्वात्मप्रदेशा अपहृताः, चतुःपञ्चभाग(५)-वर्गणैवावशिष्टा । ततः सार्धद्विगुणहानिकाले चतुःपञ्चभाग(५)वर्गणापहारकालस्य योगो विधेयः ।

अतो द्वितीयवर्गणागतात्मप्रदेशैरपहारे क्रियमाणे चतुःपञ्चभागाधिकद्वादशसमयैः सर्वात्मप्रदेशा अपहियन्ते । अतः प्रथमवर्गणागतात्मप्रदेशापहारकालापेक्षया द्वितीयवर्गणागतात्मप्रदेशापहारकालोऽधिकः । अथ प्रथमाया एव द्विगुणहानेस्तृतीयवर्गणाऽऽत्मप्रदेशैरपहारे क्रियमाणे प्रथमवर्गणाऽपेक्षया प्रतिसमयं द्वात्रिंशदात्मप्रदेशा वर्धन्ते, तृतीयवर्गणायां चतुर्विंशत्यधिकद्विंशतात्मप्रदेशानां कल्पितत्वाद् । एवं प्रतिसमयं द्वात्रिंशदात्मप्रदेशेषु वर्धमानेषु सप्तसमयैरेका वर्गणा वर्धते । अतो यदि सप्तसमयैरेका वर्गणा वर्धते तर्हि द्वादशसमयैः क्रियत्यो वर्गणा वर्धन्ते इति संशोधनार्थं द्वादशसंख्या सप्तसंख्यया भाजनीया । तद्यथा- $12-7=5^2=25$ । अतस्तृतीयवर्गणागतात्मप्रदेशैरपहारे क्रियमाणे पञ्चसप्तभागाधिकत्रयोदशसमयैः सर्वात्मप्रदेशा अपहियन्ते । अतः प्रथमवर्गणागतात्मप्रदेशापहारकालापेक्षया तृतीयवर्गणागतात्मप्रदेशापहारकालोऽधिकतरः । एवं चतुर्थादिवर्गणागतात्मप्रदेशप्रमाणापहारकालमाश्रित्यापि ज्ञेयम् । एवं द्वितीयवर्गणाद्यपेक्षया तृतीयादिवर्गणानामधिकाधिकतरादिकालो वक्तव्यः । एवं तृतीयवर्गणापेक्षया चतुर्थादिवर्गणानामधिकाधिकतरादिकालो वक्तव्यः । एवं यावदुपान्त्यवर्गणातोऽन्तिमवर्गणायाः कालोऽधिको वक्तव्यः । एवं द्वितीयादिद्विगुणहानिष्वपि वक्तव्यम् ॥७४॥

तदेवमपहारद्वारं निरूपितम् । सम्प्रति प्रथमादिप्रत्येकवर्गणायां स्थिता आत्मप्रदेशाः समस्तवर्गणागतजीवप्रदेशानां कतिथे भागे भवन्तीति प्रतिपादनार्थमेकवृत्तेन भागद्वारं निरूपयन्नाह—

णेया असंखभागे समत्यवग्गणजिअप्पएसाणं ।

पढमाअ वग्गणाए जीवपएसा तहेव इयरासुं ॥७५॥ (गीतिः)

(प्रे०) 'णेया' इत्यादि, प्रथमवर्गणायां यावन्त आत्मप्रदेशाः सन्ति ते सर्वे समस्तवर्गणागतात्मप्रदेशानामसंख्याततमभागे सन्ति । 'तहेव इयरासुं' इति, यथा प्रथमवर्गणागतात्मप्रदेशाः सर्ववर्गणागतात्मप्रदेशानामसंख्याततमे भागे सन्ति, तथैव द्वितीयवर्गणायाः प्रारभ्यान्तिमवर्गणां यावत् प्रत्येकवर्गणाया वर्तमाना आत्मप्रदेशाः सर्ववर्गणागतजीवप्रदेशानामसंख्याततमे भागे भवन्ति ॥७५॥

तदेवं भागद्वारं निरूपितम् । इदानीं गाथाद्विकेनाल्पबहुत्वद्वारमाह—

चरमाअ वग्गणाए जीवपएसा हवेज्ज सव्वप्पा ।

ताउ असंखेज्जगुणा पढमाए तो अपढमचरमाणं ॥७६॥ (गीतिः)

एत्तो विसेसअहिया विण्णेया वग्गणाणऽणजाणं ।

तत्तो अणंतिमाणं ताओ सव्वाण बोद्धव्वा ॥७७॥

(प्रे०) 'चरमाअ' इत्यादि, चरमवर्गणायां वर्तमाना जीवप्रदेशाः सर्वस्तोका भवन्ति । अत्रेयं भावना-तथास्वामाव्यादधिकाधिकतरादिवीर्याविभागा आत्मप्रदेशाः स्तोक्तोक्ततरादिप्रमाणा

चरमवर्गणायां प्रत्येकात्मप्रदेशेऽन्यसर्ववर्गणागतप्रत्येकात्मप्रदेशगतवीर्याविभागेष्योऽधिका वीर्या-
विभागा भवन्ति । अतः चरमवर्गणायामात्मप्रदेशा अन्यसर्ववर्गणागतात्मप्रदेशेभ्यः स्तोका भवन्ति ।
'ताड' इत्यादि, ततः चरमवर्गणागतात्मप्रदेशेभ्यः प्रथमवर्गणायां वर्तमाना आत्मप्रदेशा असंख्य-
गुणा भवन्ति । प्रथमवर्गणायाः प्रारभ्य चरमवर्गणां यावदात्मप्रदेशानामसंख्याता द्विगुणज्ञानयो
भवन्ति । ततः प्रथमवर्गणागतजीवप्रदेशेभ्यश्चरमवर्गणायामसंख्यगुणहीना आत्मप्रदेशा भवन्ति ।
ततश्चरमवर्गणागतजीवप्रदेशेभ्यः प्रथमवर्गणागतात्मप्रदेशानामसंख्यगुणत्वं समापतितम् । 'तो' इत्यादि,
ततः-प्रथमवर्गणागतात्मप्रदेशेभ्यः प्रथमचरमवर्गणाभ्यां विनाऽन्यसर्ववर्गणागतात्मप्रदेशा असं-
ख्यगुणा भवन्ति । अत्रेयं भावना-प्रतिसमयं प्रथमवर्गणागतात्मप्रदेशैरपहारे क्रियमाणे सार्धद्विगुण-
हान्या सर्वे आत्मप्रदेशा अपहियन्त इति पूर्वं प्रदर्शितम् । ततः सर्ववर्गणागतात्मप्रदेशाः प्रथम-
वर्गणाप्रमाणेन सार्धद्विगुणहानिप्रमाणा भवन्तीति सिद्धम् । प्रथमवर्गणाप्रमाणेन सार्धद्विगुणहानि-
प्रमाणेष्यो जीवप्रदेशेभ्यः प्रथमान्तिमवर्गणागतात्मप्रदेशानामन्तरे कृतेऽप्रथमान्तिमवर्गणासु प्रथम-
वर्गणाप्रमाणेन साधिकरूपन्यूनसार्धद्विगुणहानिप्रमाणा आत्मप्रदेशा अवस्थिताः । ततः प्रथमवर्गणा-
गतजीवप्रदेशेष्योऽप्रथमान्तिमवर्गणागता आत्मप्रदेशाः साधिकरूपन्यूनसार्धद्विगुणहानिगुणा भवन्ति ।

अत्रेदं बोध्यम्-प्रथमवर्गणागतात्मप्रदेशानामसंख्यगुणत्वतोऽप्रथमचरमवर्गणागतात्मप्रदेशाना-
मसंख्यगुणत्वमसंख्यगुणं बोध्यम् । यतः प्रथमवर्गणागतात्मप्रदेशानामसंख्यगुणत्वं यावत्यो द्वि-
गुणहानयस्तावत्प्रमाणान् द्व्यङ्कान् स्थापयित्वा परस्परं च गुणयित्वा यावद् गुणफलं भवेत् तावत्प्र-
माणतः किञ्चिन्न्यूनमस्ति, तच्चाद्धापन्योपमासंख्यातभागप्रमाणम् । अथाऽप्रथमचरमवर्गणागतात्म-
प्रदेशानामसंख्यातगुणत्वं किञ्चिन्न्यूनसार्धद्विगुणहानिवर्गणानुल्यमस्ति । किञ्चिन्न्यूनसार्धद्विगुण-
हानिवर्गणाः श्रेण्यसंख्यातभागप्रमाणाः सन्ति । पन्योपमासंख्यातभागापेक्षया श्रेण्यसंख्यातभागोऽसं-
ख्यगुणो भवति । अतः प्रथमवर्गणागतात्मप्रदेशानामसंख्यगुणत्वापेक्षयाऽप्रथमचरमवर्गणागतात्म-
प्रदेशानामसंख्यातगुणत्वमसंख्यगुणं भवति । इति प्रथमगाथार्थः ।

अथ द्वितीया गाथा व्याख्यायते- 'एत्तो' इत्यादि, अप्रथमचरमवर्गणागतात्मप्रदेशेभ्यः
अनाद्यानां-प्रथमवर्गणामन्तराऽन्यसर्ववर्गणानामात्मप्रदेशा विशेषाधिकाः । अत्र चरमवर्गणायाः समा-
वेशात् चरमवर्गणायां यावन्तो जीवप्रदेशास्तावन्तोऽधिका भवन्ति । 'एत्तो' इत्यादि, अप्रथमवर्गणा-
गतजीवप्रदेशेभ्यः अचरमाणां-चरमवर्गणां विहायान्यसर्ववर्गणानामात्मप्रदेशा विशेषाधिका भवन्ति ।
अत्र प्रथमवर्गणायाः समावेशान्तिमवर्गणां शश्च निर्गमनाच्चरमवर्गणागतात्मप्रदेशेन्यूनप्रथमवर्गणागता-
त्मप्रदेशा वृद्धाः । 'ताओ' इत्यादि, अचरमवर्गणागतात्मप्रदेशेभ्यः सर्ववर्गणागतात्मप्रदेशा विशे-
षाधिकाः, चरमवर्गणायाः प्रवेशाद् ॥७६॥७७॥ तदेवं वर्गणाग्रूपणायां सत्पदादिषद्द्वाराणि प्रति-
पादितानि । सम्प्रति वर्गणाग्रूपणायामेव वीर्याविभागविषयकनिरूपणं चिकीर्षुस्तत्रावश्यकं वर्गवर्गणा-
स्वरूपं प्रदर्शयेत्तद्वाह—

वग्गो भवे समूहो एगप्पएसवीरियाणूणं ।

सरिमाविभागजीपएसोहो वग्गणा जेया ॥७८॥

(प्रे०) 'वग्गो' इत्यादि, एकस्मिन्नात्मप्रदेशे स्थितानां वीर्याविभागानां समुदायो वर्गः भवति । 'सरिसा' इत्यादि, सदृशाः-समानसंख्याका अविभागा येषु ते सदृशाविभागा जीव-प्रदेशाः, तेषामोघः-समुदायः वर्गणा ज्ञेया ॥७८॥

सम्प्रति विवक्षितैकस्पर्धकगतवर्गणासु वीर्याविभागानामल्पवहुत्वं निरूपयति—

पढमाअ वग्गणाए अविभागा वीरियस्स सब्वहिया ।

ततो विसेसहीणा कमसो जा वग्गणा चरमा ॥७९॥

(प्रे०) 'पढमाअ' इत्यादि, विवक्षितस्पर्द्धकस्य यात्रत्यो वर्गणास्तासु प्रथमायां वर्गणायां वीर्याविभागाः सर्वाधिकाः । ततो द्वितीयवर्गणायाः प्रारभ्यान्तिमवर्गणां यावत् प्रत्येकवर्गणायां वीर्याविभागा अनुक्रमेण स्नानन्तरपूर्वपूर्ववर्गणागतवीर्याविभागेष्वो विशेषहीना भवन्ति । प्रथमवर्गणागतवीर्याविभागेष्वो द्वितीयवर्गणागतवीर्याविभागा विशेषहीनाः, द्वितीयवर्गणागतवीर्याविभागेष्वस्तृतीयवर्गणागतवीर्याविभागा विशेषहीना इत्येवं क्रमशश्चरमवर्गणां यावत् प्रत्येकवर्गणायां सर्ववीर्याविभागाः स्वपूर्ववर्तिवर्गणागतवीर्याविभागेष्वो विशेषहीना भवन्ति ।

अत्रेयं भावना-पूर्ववर्गणापेक्षयोत्तरवर्गणायामात्मप्रदेशा एकचयेन हीना भवन्ति, ततः पूर्ववर्गः एकचयगतात्मप्रदेशैर्गुणनीयः, गुणिते यावद् गुणनफलं तावत्प्रमाणा वीर्याविभागा न्यूना भवन्ति; तथा प्रतिप्रदेशमेको वीर्याविभागो वर्धते । अत उत्तरवर्गणागतात्मप्रदेशन्यूनपूर्वोक्तप्रमाणैर्हीना वीर्याविभागा उत्तरवर्गणायां भवन्ति । चयो नाम पूर्वपूर्वस्थानत उत्तरोत्तरस्थाने समसङ्ख्याका हानिर्द्विर्वा । अत्र तु आत्मप्रदेशानां हानिरूपचयोऽस्ति । पूर्ववर्गणापेक्षयोत्तरवर्गणायां न्यूनत्वे स्थापनैवम्—(पूर्ववर्गः×चयः)—उत्तरवर्गणागतात्मप्रदेशराशिः ।

अत्र गणितप्रक्रियैवम्—[चयः×प्रथमवर्गाविभागाः]—[द्वितीयवर्गणाजीवप्रदेशाः×१] इत्येवं चयं प्रथमवर्गाविभागैर्गुणयित्वा समागतगुणनफलाद् द्वितीयवर्गणागतजीवप्रदेशानां विश्लेषे कृते यावन्तो वीर्याविभागा अवतिष्ठन्ते तावन्तो वीर्याविभागा द्वितीयवर्गणायां प्रथमवर्गणागतवीर्याविभागेष्वो न्यूना भवन्ति । तथा [चयः×द्वितीयवर्गवीर्याविभागाः]—[तृतीयवर्गणाजीवप्रदेशाः×१] इत्येवं चयं द्वितीयवर्गाविभागैर्गुणयित्वा प्राप्तगुणनफलात् तृतीयवर्गणागतजीवप्रदेशानां विश्लेषे कृते यावन्तो वीर्याविभागा अवशिष्यन्ते तावन्तो वीर्याविभागास्तृतीयवर्गणायां द्वितीयवर्गणागतवीर्याविभागेष्वो न्यूना भवन्ति इत्येवं विवक्षितस्पर्द्धकचरमवर्गणां यावद् वक्तव्यम् ।

अत्रासत्कल्पनयैवम्—पूर्वम् 'आइमवग्गणजीवपएस' इति गाथायामेकद्विगुणहानिस्थाने चत्वारि स्पर्धकानि अष्टौ च वर्गणाः कल्पिता इत्यत्र द्विवर्गणयोरेकं स्पर्द्धकं कल्प्यते । प्रथम-

वर्गणायां षट्पञ्चाशदधिकद्विशतात्मप्रदेशा द्वितीयवर्गणायां च चत्वारिंशदधिकद्विशतात्मप्रदेशाः कल्प्यन्ते । प्रत्यात्मप्रदेशे प्रथमवर्गणायां लक्षवीर्याविभागा द्वितीयवर्गणायां चैकाधिकलक्षवीर्याविभागाः कल्प्यन्ते । अतः [षोडशप्रमाणश्रयः×प्रथमवर्गगतलक्षवीर्याविभागाः]-द्वितीयवर्गणागतचत्वारिंशदधिकद्विशतजीवप्रदेशाः×१] इत्येवं षोडशलक्षेण गुणिताः षोडशलक्षवीर्याविभागा जाताः, तेभ्यश्चत्वारिंशदधिकद्विशतवीर्याविभागानां विश्लेषे कृते चत्वारिंशदधिकद्विशतन्यूनषोडशलक्षवीर्याविभागा अवशिष्टाः । अतः प्रथमवर्गणागतवीर्याविभागेभ्यो द्वितीयवर्गणायां चत्वारिंशदधिकद्विशतन्यूनषोडशलक्षवीर्याविभागा न्यूना भवन्ति । यद्यप्यत्रासत्कल्पनायामेकस्मिन् स्पर्धके द्वे एव वर्गणे कल्पिते इति द्वितीयवर्गणातस्तृतीयवर्गणायां कियन्तो वीर्याविभागा न्यूना भवन्तीति वक्तुं न शक्यते, तथापि मत्प्ररूपणायामेकस्मिन् स्पर्धकेऽसंख्यातवर्गणानां सत्त्वात् तत्रोपर्युत्तरीत्या विशेषहीनत्वं परिभाषनीयम् ।

अत्रायं विवेको विधेयः—पूर्वं “प्रथमाया नघन्यवर्गणातो ये एकेन वीर्याविभागेनाधिका असंख्यातप्रतरप्रदेशराशिप्रमाणा जीवप्रदेशास्तेषां समुदायो द्वितीयवर्गणा” इत्यादिना प्रथमादिवर्गणातो द्वितीयादिवर्गणायामनुक्रमेणैकैकवीर्याणोरधिकत्वं यन्निरूपितम् तत् , प्रत्येकप्रदेशमाश्रित्य निरूपितम् । अत्र तु विशेषहीनत्वं सर्वप्रदेशानाश्रित्य निरूपितम् । यदि वर्गणागतं प्रत्येकजीवप्रदेशमाश्रित्य वीर्याविभागाश्रित्यन्ते तदा पूर्ववर्गणायां प्रत्येकजीवप्रदेशे यावन्तो वीर्याविभागा भवन्ति तेभ्योऽव्यवहितोत्तरवर्गणायां प्रत्येकजीवप्रदेशे एको वीर्याणुरधिको भवति । यदि वर्गणागतान् सर्वप्रदेशानाश्रित्य वीर्याविभागाश्रित्यन्ते तदा पूर्ववर्गणायां सर्वात्मप्रदेशानां समुदिता यावन्तो वीर्याविभागा भवन्ति तेभ्योऽव्यवहितोत्तरवर्गणायां सर्वात्मप्रदेशानां समुदिता वीर्याविभागाः पूर्वोत्तरीत्या विशेषहीना भवन्ति ॥७९॥

इदानीं प्रथमादिस्पर्धकस्य चरमवर्गणागतवीर्याविभागेभ्यो द्वितीयादिस्पर्धकस्य प्रथमवर्गणायां वीर्याविभागाः कियन्तो भवन्तीति प्रतिपादयति—

पढमाइफडुगचरमवर्गणओऽजा जहुत्तरस्स भवे ।

कमसो किंचूणा खलु दुगुणिअदुतिआइभागहिया ॥८०॥

(प्रे०) ‘पढमाइ’ इत्यादि, प्रथमादिस्पर्धकस्य चरमवर्गणातः—चरमवर्गणागतवीर्याविभागेभ्यो यथोत्तरं द्वितीयादेः स्पर्धकस्य प्रथमा वर्गणा, प्रथमवर्गणागतवीर्याविभागा इत्यर्थः, कमशः किञ्चिन्न्यूनद्विगुण-द्वि-त्रि-चतुर्थादिभागेनाधिका भवन्ति । अत्रोद्दं तात्पर्यम्—प्रथमस्पर्धकचरमवर्गणागतवीर्याविभागेभ्यो द्वितीयस्पर्धकप्रथमवर्गणायां वीर्याविभागाः किञ्चिन्न्यूनद्विगुणा भवन्ति । द्वितीयस्पर्धकचरमवर्गणागतवीर्याविभागेभ्यस्तृतीयस्पर्धकप्रथमवर्गणायां वीर्याविभागाः किञ्चिन्न्यूनद्विभागेनाधिका भवन्ति । तृतीयस्पर्धकचरमवर्गणागतवीर्याविभागेभ्यस्तुर्थास्पर्धकप्रथमवर्गणायां वीर्याविभागाः किञ्चिन्न्यूनत्रिभागेनाधिका भवन्ति । चतुर्थस्पर्धकचरमवर्गणागतवीर्याविभागेभ्यः

पञ्चमस्पर्धकप्रथमवर्गणागतवीर्याविभागाः किञ्चिन्न्यूनचतुर्थभागेनाधिका भवन्ति । इत्येवमेकैकभाग-
वृद्ध्या चरमस्पर्धकाद्यवर्गणा यावद् वक्तव्यम् ।

एतदेवास्तत्कल्पनया प्रदृश्यते अत्र द्विवर्गणयोरेकं स्पर्धकं कल्पितम् । प्रथमस्पर्धकचरम-
वर्गणायां चत्वारिंशदधिकद्विशतात्मप्रदेशाः, प्रत्यात्मप्रदेशे एकाधिकलक्षवीर्याविभागाश्च कल्प्यन्ते ।
द्वितीयस्पर्धकप्रथमवर्गणायां चतुर्विंशत्यधिकद्विशतात्मप्रदेशाः, प्रत्यात्मप्रदेशे द्विलक्षवीर्याविभागाश्च
कल्प्यन्ते । अतः [२४०×१००००१=२४०००२४०] प्रथमस्पर्धकचरमवर्गणायां चत्वारिंशद-
धिकद्विशतोत्तरचत्वारिंशदधिकद्विशतलक्षवीर्याविभागाः प्राप्ताः । एवम् [२२४×२०००००=
४४८०००००] द्वितीयस्पर्धकप्रथमवर्गणायामष्टचत्वारिंशदधिकचतुःशतलक्षवीर्याविभागाः प्राप्ताः ।
चत्वारिंशदधिकद्विशतोत्तरचत्वारिंशदधिकद्विशतलक्षवीर्याविभागेभ्योऽष्टचत्वारिंशदधिकचतुःशतल-
क्षवीर्याविभागाः किञ्चिन्न्यूना द्विगुणा भवन्ति । अथ द्वितीयस्पर्धकचरमवर्गणायामष्टोत्तरद्विशतात्म-
प्रदेशाः, प्रत्यात्मप्रदेशे एकाधिकद्विलक्षवीर्याविभागाः कल्प्यन्ते । अतः [२०८×२००००१=
४१६००२०८] द्वितीयस्पर्धकचरमवर्गणायामष्टोत्तरद्विशताधिकषोडशोत्तरचतुःशतलक्षवीर्याविभागाः
प्राप्ताः । तृतीयस्पर्धकप्रथमवर्गणायां द्विनवत्यधिकैकशतात्मप्रदेशाः, प्रत्यात्मप्रदेशे त्रिलक्षवीर्या-
विभागाः कल्प्यन्ते । अतः (१९२×३०००००=५७६०००००) तृतीयस्पर्धकप्रथमवर्गणायां
षट्सप्तत्यधिकपञ्चशतलक्षवीर्याविभागा लब्धाः । अष्टोत्तरद्विशताधिकषोडशोत्तरचतुःशतलक्षवीर्या-
विभागेभ्यः षट्सप्तत्यधिकपञ्चशतलक्षवीर्याविभागाः किञ्चिन्न्यूनद्विभागेनाधिका भवन्ति । इत्येवं
तृतीयादिस्पर्धकचरमवर्गणागतवीर्याविभागेभ्यश्चतुर्थादिस्पर्धकप्रथमवर्गणागतवीर्याविभागानां त्रिभागा-
दिनाऽधिकत्वमपि परिभावनीयम् ।

अत्र कश्चिदाह-ननु कस्य स्पर्धकस्य चरमवर्गणागतवीर्याविभागेभ्यः कस्य स्पर्धकस्य
प्रथमवर्गणायां वीर्याविभागा जघन्यपरित्तासंख्यातभागेनाधिका भवन्ति ? अत्र प्रतिविधीयते,
जघन्यपरित्तासंख्याततमस्पर्धकस्य चरमवर्गणागतवीर्याविभागेभ्यस्तदव्यवहितोत्तरस्पर्धकप्रथमवर्ग-
णायां वीर्याविभागा जघन्यपरित्तासंख्याततमभागेनाधिका भवन्ति । यतो द्वितीयस्पर्धकचरम-
वर्गणागतवीर्याविभागेभ्यस्तृतीयस्पर्धकप्रथमवर्गणायां द्विभागेनाधिकाः, तृतीयस्पर्धकचरमवर्गणा-
गतवीर्याविभागेभ्यश्चतुर्थस्पर्धकप्रथमवर्गणायां त्रिभागेनाधिकाः, चतुर्थस्पर्धकचरमवर्गणागतवीर्या-
विभागेभ्यः पञ्चमस्पर्धकप्रथमवर्गणायां चतुर्भागेनाधिका वीर्याविभागा भवन्ति ।

इत्येवं यावत्तिथ्यस्पर्धकस्य चरमवर्गणागतवीर्याविभागेभ्योऽव्यवहितोत्तरस्पर्धकप्रथमवर्गणायां
वीर्याविभागाः कियन्तोऽधिका भवन्तीति ज्ञातुमिष्यते तावत्तिथ्यस्पर्धकस्य चरमवर्गणागतवीर्याविभागे-
भ्योऽव्यवहितोत्तरस्पर्धकप्रथमवर्गणायां वीर्याविभागास्तावत्तिथ्यभागेनाधिका भवन्ति । अतो जघन्य-

परित्तासंख्याततमस्पर्धकस्य चरमवर्गणागतवीर्याविभागेभ्यो जघन्यपरित्तासंख्याततमस्पर्धकादव्य-
वहितोत्तरस्य स्पर्धकस्य प्रथमवर्गणायां वीर्याविभागाः किञ्चिन्न्यूनजघन्यपरित्तासंख्याततमभागे-
नाधिका भवन्ति । अत्र सर्वत्र किञ्चिन्न्यूनत्वं बोध्यम् ।

ननु 'पढमात्रवर्गणाए' इत्याद्यनन्तरगाथायां पूर्वपूर्ववर्गणातोऽव्यवहितोत्तरवर्गणायां वीर्या-
विभागा विशेषहीना भवन्तीति प्रतिपादितम्, अतः प्रथमादिस्पर्धकचरमवर्गणागतवीर्याविभागे-
भ्यो द्वितीयादिस्पर्धकप्रथमवर्गणागतवीर्याविभागानां विशेषहीनत्वं समुपपद्यते, तत्कथं किञ्चिन्न्यून-
द्विगुणाद्विभागदिनाधिका निरूप्यन्ते ? इति चेद्, प्रतिविधीयते, अनन्तरगाथायां पूर्वपूर्ववर्ग-
णातोऽव्यवहितोत्तरवर्गणायां वीर्याविभागानां विशेषहीनत्वं यन्निरूपितं तद् विवक्षितं किमप्येकं
स्पर्धकमाश्रित्य निरूपितम्, न तु भिन्नस्पर्धकमाश्रित्य । अत्र तु भिन्नस्पर्धकमाश्रित्य निरूप्यते ।
भिन्नस्पर्धकमाश्रित्योक्तनिरूपणं सुखेनोपपद्यते, यतो विवक्षितस्पर्धकचरमवर्गणातस्तदव्यवहितोत्तर-
स्पर्धकप्रथमवर्गणायां प्रत्यात्मप्रदेशेऽसंख्यलोकाकाशप्रदेशप्रमाणा वीर्याविभागा अधिका भवन्ति, यतो
विवक्षितस्पर्धकचरमवर्गणातस्तदव्यवहितोत्तरस्पर्धकप्रथमवर्गणायामात्मप्रदेशा एकेन वीर्याविभागे-
नाधिका न प्राप्यन्ते, द्विवीर्याविभागाम्यामधिका न प्राप्यन्ते, त्रिवीर्याविभागैरधिका न प्राप्यन्ते,
यावत् संख्येयैर्वीर्याविभागैरधिका अपि न प्राप्यन्ते, अपि तु असंख्यलोकाकाशप्रदेशप्रमाणैरसंख्यातै-
र्वीर्याविभागैरभ्यधिका आत्मप्रदेशाः प्राप्यन्ते । यदि एकमेव स्पर्धकमाश्रित्य चिन्त्यते तदा
पूर्वपूर्ववर्गणातोऽव्यवहितोत्तरोत्तरवर्गणायां प्रत्यात्मप्रदेशे एक एव वीर्याविभागो वर्धते । अत
एवात्रासत्कल्पनायां प्रथमस्पर्धकचरमवर्गणायां प्रत्यात्मप्रदेशे एकाधिकलक्षवीर्याविभागाः कल्पिताः,
तथा द्वितीयस्पर्धकप्रथमवर्गणायां प्रत्यात्मप्रदेशे द्विलक्षवीर्याविभागाः कल्पिताः । यदि सर्ववर्गणा-
स्वनन्तरपूर्ववर्गणात् एकेनैव वीर्याविभागेनाधिका आत्मप्रदेशाः प्राप्येरन् तदा स्पर्धकनिष्पत्त्यभावः
स्यात् ॥८०॥ तदेवं वर्गणाद्वारं निरूपितम् । सम्प्रति क्रमप्राप्तं स्पर्धकद्वारं तथा स्पर्धकनिरूपणे-
ऽन्तरनिरूपणस्याप्यावश्यकत्वादन्तरद्वारमपि निरूपयितुकामो गाथाद्विक्रमाह—

सेढिअसंखियभागो एगुत्तरवड्ढिवग्गणाण भवे ।

फड्ढुगमज्जं तत्तो ण हवेज्ज असंखिया लोगा ॥८१॥

तो फड्ढुगं तु बीअं एगुत्तरवड्ढिवग्गणाहि भवे ।

तो अतरं तओ उण तइआई फड्ढुगेमेव ॥८२॥

(प्रे०) 'सेढिअसंखियभागो' इत्यादि, एकोत्तरा वृद्धिर्वासु ता . एकोत्तरवृद्धयः,
अत्रैकोत्तरा वृद्धिः प्रत्यात्मप्रदेशे वीर्याविभागानां भवतीति न विस्मत्तव्यम्, एकोत्तरवृद्धयश्च ता वर्ग-
णाश्चेति एकोत्तरवृद्धिवर्गणाः, एकोत्तरवृद्धिवर्गणानां श्रेण्यसंख्याततमभाग आद्यं स्पर्धकं भवेत् ।

पञ्चमस्पर्धकप्रथमवर्गणागतवीर्याविभागाः किञ्चिन्न्यूनचतुर्थभागेनाधिका भवन्ति । इत्येवमेकैकभाग-
बुद्ध्या चरमस्पर्धकाद्यवर्गणा यावद् वक्तव्यम् ।

एतदेवास्तत्कल्पनया प्रदर्शयते अत्र द्विवर्गणयोरेकं स्पर्धकं कल्पितम् । प्रथमस्पर्धकचरम-
वर्गणायां चत्वारिंशदधिकद्विशतात्मप्रदेशाः, प्रत्यात्मप्रदेशे एकाधिकलक्षवीर्याविभागाश्च कल्प्यन्ते ।
द्वितीयस्पर्धकप्रथमवर्गणाया चतुर्विंशत्यधिकद्विशतात्मप्रदेशाः, प्रत्यात्मप्रदेशे द्विलक्षवीर्याविभागाश्च
कल्प्यन्ते । अतः [२४०×१००००१=२४०००२४०] प्रथमस्पर्धकचरमवर्गणायां चत्वारिंशद-
धिकद्विशतोत्तरचत्वारिंशदधिकद्विशतलक्षवीर्याविभागाः प्राप्ताः । एवम् [२२४×२०००००=
४४८०००००] द्वितीयस्पर्धकप्रथमवर्गणायामष्टचत्वारिंशदधिकचतुःशतलक्षवीर्याविभागाः प्राप्ताः ।
चत्वारिंशदधिकद्विशतोत्तरचत्वारिंशदधिकद्विशतलक्षवीर्याविभागेभ्योऽष्टचत्वारिंशदधिकचतुःशतल-
क्षवीर्याविभागाः किञ्चिन्न्यूना द्विगुणा भवन्ति । अथ द्वितीयस्पर्धकचरमवर्गणायामष्टोत्तरद्विशतात्म-
प्रदेशाः, प्रत्यात्मप्रदेशे एकाधिकद्विलक्षवीर्याविभागाः कल्प्यन्ते । अतः [२०८×२००००१=
४१६००२०८] द्वितीयस्पर्धकचरमवर्गणायामष्टोत्तरद्विशताधिकषोडशोत्तरचतुःशतलक्षवीर्याविभागाः
प्राप्ताः । तृतीयस्पर्धकप्रथमवर्गणायां द्विनवत्यधिकैकशतात्मप्रदेशाः, प्रत्यात्मप्रदेशे त्रिलक्षवीर्या-
विभागाः कल्प्यन्ते । अतः (१९२×३०००००=५७६०००००) तृतीयस्पर्धकप्रथमवर्गणायां
षट्सप्तत्यधिकपञ्चशतलक्षवीर्याविभागा लब्धाः । अष्टोत्तरद्विशताधिकषोडशोत्तरचतुःशतलक्षवीर्या-
विभागेभ्यः षट्सप्तत्यधिकपञ्चशतलक्षवीर्याविभागाः किञ्चिन्न्यूनद्विभागेनाधिका भवन्ति । इत्येवं
तृतीयादिस्पर्धकचरमवर्गणागतवीर्याविभागेभ्यश्चतुर्थादिस्पर्धकप्रथमवर्गणागतवीर्याविभागानां त्रिभागा-
दिनाऽधिकत्वमपि परिभाषनीयम् ।

अत्र कश्चिदाह-ननु कस्य स्पर्धकस्य चरमवर्गणागतवीर्याविभागेभ्यः कस्य स्पर्धकस्य
प्रथमवर्गणायां वीर्याविभागा जघन्यपरिचासंख्यातभागेनाधिका भवन्ति ? अत्र प्रतिविधीयते,
जघन्यपरिचासंख्याततमस्पर्धकस्य चरमवर्गणागतवीर्याविभागेभ्यस्तदव्यवहितोत्तरस्पर्धकप्रथमवर्ग-
णायां वीर्याविभागा जघन्यपरिचासंख्याततमभागेनाधिका भवन्ति । यतो द्वितीयस्पर्धकचरम-
वर्गणागतवीर्याविभागेभ्यस्तृतीयस्पर्धकप्रथमवर्गणायां द्विभागेनाधिकाः, तृतीयस्पर्धकचरमवर्गणा-
गतवीर्याविभागेभ्यश्चतुर्थस्पर्धकप्रथमवर्गणायां त्रिभागेनाधिकाः, चतुर्थस्पर्धकचरमवर्गणागतवीर्या-
विभागेभ्यः पञ्चमस्पर्धकप्रथमवर्गणायां चतुर्भागेनाधिका वीर्याविभागा भवन्ति ।

इत्येवं यावत्तिस्यस्पर्धकस्य चरमवर्गणागतवीर्याविभागेभ्योऽव्यवहितोत्तरस्पर्धकप्रथमवर्गणायां
वीर्याविभागाः कियन्तोऽधिका भवन्तीति ज्ञातुमिष्यते तावत्तिस्यस्पर्धकस्य चरमवर्गणागतवीर्याविभागे-
भ्योऽव्यवहितोत्तरस्पर्धकप्रथमवर्गणायां वीर्याविभागास्तावत्तिस्यभागेनाधिका भवन्ति । अतो जघन्य-

परित्तासंख्याततमस्पर्धकस्य चरमवर्गणागतवीर्याविभागेभ्यो जघन्यपरित्तासंख्याततमस्पर्धकादव्य-
वहितोत्तरस्य स्पर्धकस्य प्रथमवर्गणायां वीर्याविभागाः किञ्चिन्न्यूनजघन्यपरित्तासंख्याततमभागे-
नाधिका भवन्ति । अत्र सर्वत्र किञ्चिन्न्यूनत्वं बोध्यम् ।

ननु 'पढमात्रवग्गणाए' इत्याद्यनन्तरगाथायां पूर्वपूर्ववर्गणातोऽव्यवहितोत्तरवर्गणायां वीर्या-
विभागा विशेषहीना भवन्तीति प्रतिपादितम्, अतः प्रथमादिस्पर्धकचरमवर्गणागतवीर्याविभागे-
भ्यो द्वितीयादिस्पर्धकप्रथमवर्गणागतवीर्याविभागानां विशेषहीनत्वं समुपपद्यते, तत्कथं किञ्चिन्न्यून-
द्विगुणाद्विभागानां निरूप्यन्ते ? इति चेद्, प्रतिविधीयते, अनन्तरगाथायां पूर्वपूर्ववर्ग-
णातोऽव्यवहितोत्तरवर्गणायां वीर्याविभागानां विशेषहीनत्वं यन्निरूपितं तद् विवक्षितं किमप्येकं
स्पर्धकमाश्रित्य निरूपितम्, न तु भिन्नस्पर्धकमाश्रित्य । अत्र तु भिन्नस्पर्धकमाश्रित्य निरूप्यते ।
भिन्नस्पर्धकमाश्रित्योक्तनिरूपणं सुखेनोपपद्यते, यतो विवक्षितस्पर्धकचरमवर्गणातस्तदव्यवहितोत्तर-
स्पर्धकप्रथमवर्गणायां प्रत्यात्मप्रदेशेऽसंख्यलोकाकाशप्रदेशप्रमाणा वीर्याविभागा अधिका भवन्ति, यतो
विवक्षितस्पर्धकचरमवर्गणातस्तदव्यवहितोत्तरस्पर्धकप्रथमवर्गणायामात्मप्रदेशा एकेन वीर्याविभागे-
नाधिका न प्राप्यन्ते, द्विवीर्याविभागाभ्यामधिका न प्राप्यन्ते, त्रिवीर्याविभागैरधिका न प्राप्यन्ते,
यावत् संख्येयैर्वीर्याविभागैरधिका अपि न प्राप्यन्ते, अपि तु असंख्यलोकाकाशप्रदेशप्रमाणैरसंख्यातै-
र्वीर्याविभागैरभ्यधिका आत्मप्रदेशाः प्राप्यन्ते । यदि एकमेव स्पर्धकमाश्रित्य चिन्त्यते तदा
पूर्वपूर्ववर्गणातोऽव्यवहितोत्तरोत्तरवर्गणायां प्रत्यात्मप्रदेशे एक एव वीर्याविभागो वर्धते । अत
एवात्रासत्कल्पनायां प्रथमस्पर्धकचरमवर्गणायां प्रत्यात्मप्रदेशे एकाधिकलक्षवीर्याविभागाः कल्पिताः,
तथा द्वितीयस्पर्धकप्रथमवर्गणायां प्रत्यात्मप्रदेशे द्विलक्षवीर्याविभागाः कल्पिताः । यदि सर्ववर्गणा-
स्वनन्तरपूर्ववर्गणात एकेनैव वीर्याविभागेनाधिका आत्मप्रदेशाः प्राप्येरन् तदा स्पर्धकनिष्पत्त्यभावः
स्यात् ॥८०॥ तदेवं वर्गणाद्वारं निरूपितम् । सम्प्रति क्रमप्राप्तं स्पर्धकद्वारं तथा स्पर्धकनिरूपणे-
ऽन्तरनिरूपणस्याप्यावश्यकत्वादन्तरद्वारमपि निरूपयितुकामो गाथाद्विकमाह—

सेडिअसंखियभागो एगुत्तरवड्ढवग्गणाण भवे ।

फड्ढगमज्जं तत्तो ण हवेज्ज असंखिया लोगा ॥८१॥

तो फड्ढगं तु वीअं एगुत्तरवड्ढवग्गणाहि भवे ।

तो अतरं तओ उण तहआई फड्ढगेमेव ॥८२॥

(प्रे०) 'सेडिअसंखियभागो' इत्यादि, एकोत्तरा वृद्धिर्थास्तु ता एकोत्तरवृद्धयः,
अत्रैकोत्तरा वृद्धिः प्रत्यात्मप्रदेशे वीर्याविभागानां भवतीति न विस्मत्तर्क्यम्, एकोत्तरवृद्धयश्च ता वर्ग-
णाश्चेति एकोत्तरवृद्धिवर्गणाः, एकोत्तरवृद्धिवर्गणानां श्रेण्यसंख्याततमभाग आद्यं स्पर्धकं भवेत् ।

क्रमश एकैकवीर्याविभागाधिकात्मप्रदेशानां श्रेण्यसंख्यभागप्रमाणानां वर्णानामाद्यं स्पर्धकमिति यावद् । अत्रेदं तात्पर्यम्—पूर्वं वर्णानिरूपणे 'सव्वप्पवीरियाण' इत्यादिगाथायां सर्वाल्पवीर्याविभागानां जीवन्देशनां प्रथमा वर्गणा, तत एकेन वीर्याविभागेनाधिकानामात्मप्रदेशानां द्वितीया वर्गणा, तत एकेन वीर्याविभागेनाधिकानामात्मप्रदेशानां तृतीया वर्गणा, इत्येवं द्वितीयादिवर्गणास्तु प्रत्यात्मप्रदेशे स्वानन्तरपूर्ववर्गणापेक्षया क्रमश एकैकवीर्याविभागोऽधिको भवति, ततो वर्गणा अपि एकोत्तरवृद्धय उच्यन्ते । एकोत्तरवृद्धय एता वर्गणा यदा श्रेण्यसंख्यातभागप्रमाणा भवन्ति तदा प्रथमं स्पर्धकं भवति ।

इदानीमन्तरं निरूपयति—'तत्तो' इत्यादि, ततः—प्रथमस्पर्धकात्, प्रथमस्पर्धकचरमवर्गणाया इत्यर्थः, एकेन वीर्याविभागेनाभ्यधिका आत्मप्रदेशा न प्राप्यन्ते. नापि द्वाभ्यां वीर्याविभागाभ्यां, नापि त्रिभिर्वीर्याविभागैः, नापि चतुर्भिर्वीर्याविभागैः, यावन्नापि सख्यातैर्वीर्याविभागैः, किन्त्वसंख्यातानां लोकानां यावन्त आकाशप्रदेशास्तावत्प्रमाणैरसंख्यातैर्वीर्याविभागैरधिका आत्मप्रदेशाः प्राप्यन्ते । अतः स्पर्धकद्वयमध्येऽसंख्यलोकाकाशप्रदेशप्रमाणवीर्याविभागानामन्तरं भवति ।

अथ द्वितीयादिस्पर्धकं निरूपयन्नाह—'तो ऋडुगं' इत्यादि, ततः, स्पर्धकद्वयान्तरस्य पश्चादित्यर्थः, एकोत्तरवृद्धिवर्गणामिः श्रेण्यसंख्यातभागप्रमाणाभिर्द्वितीय स्पर्धकं भवेत् । अत्रायं स्पष्टार्थः—अनन्तरं स्पर्धकद्वयमध्येऽसंख्यलोकाकाशप्रदेशप्रमाणवीर्याविभागानामन्तरं निरूपितम् । अतः प्रथमस्पर्धकचरमवर्गणातोऽसंख्येयलोकाकाशप्रदेशप्रमाणैरेव वीर्याविभागैरधिका आत्मप्रदेशाः प्राप्यन्ते । अतः प्रथमस्पर्धकचरमवर्गणातोऽसंख्येयलोकाकाशप्रदेशप्रमाणवीर्याविभागैरभ्यधिकानामात्मप्रदेशानां समुदायः द्वितीयस्पर्धकस्य प्रथमा वर्गणा । तत एकेन वीर्याविभागेनाधिकानामात्मप्रदेशानां समुदायो द्वितीया वर्गणा । द्वाभ्यां वीर्याविभागाभ्यामधिकानामात्मप्रदेशानां समुदायस्तृतीया वर्गणा । त्रिभिर्वीर्याविभागैरधिकानामात्मप्रदेशानां समुदायश्चतुर्थी वर्गणा । एवं क्रमश एकैकवीर्याविभागवृद्ध्या निरन्तर वर्धमानानामात्मप्रदेशानां श्रेण्यसंख्येयभागप्रमाणा असंख्येया वर्गणा वक्तव्याः । श्रेण्यसंख्यातभागप्रमाणानां तासां वर्णानां द्वितीयं स्पर्धकं भवेत् । "तो अन्तरं" इति, ततः—द्वितीयस्पर्धकचरमवर्गणायाः पूर्वोक्तवत्संख्येयलोकाकाशप्रदेशप्रमाणानां वीर्याविभागानामन्तरं भवति । "ततो" इत्यादि, द्वितीयस्पर्धकचरमवर्गणाया असंख्यलोकाकाशप्रदेशप्रमाणवीर्याविभागैरभ्यधिकानामात्मप्रदेशानां तृतीयस्पर्धकस्य प्रथमवर्गणा । ततः पूर्वोक्तवत् क्रमश एकैकवीर्याविभागवृद्ध्या निरन्तरं वर्धमानानामात्मप्रदेशानां श्रेण्यसंख्यातभागप्रमाणा वर्गणा भवन्ति । तासां समुदायस्तृतीयं स्पर्धकम् । ततः पुनः पूर्वोक्तप्रमाणमन्तरम् । ततः पुनः पूर्वोक्तवत् चतुर्थं स्पर्धकं भवति । ततः पुनरन्तरम् । ततः पुनः पञ्चमं स्पर्धकम् । इत्येवं श्रेण्यसंख्यातभागप्रमाणानि असंख्येयानि स्पर्धकानि भवन्ति ॥८१॥८२॥

तदेवं स्पर्धकद्वारमन्तरद्वारं च निरूपितम् । इदानीं स्थानद्वारं व्याचिख्यासुरादौ तावत् स्थानप्ररूपणा कया रीत्या क्रियते इति निरूपयति—

अहिकिच्च फड्गुगार्ई जीवा ठाणे परूवणा दुविहा ।
दोण्हं पि वग्गणव्व छ दारा जीवासिआ ठप्पा ॥८३॥

(प्रे०) 'अहिकिच्च' इत्यादि, स्थानद्वारे स्पर्धकादीन्यधिकृत्य जीवानधिकृत्य चेति द्विविधा प्ररूपणा करिष्यते । 'दोण्हं पि' इत्यादि, द्विविधाया अपि प्ररूपणाया वर्णानिरूपणावत् षड् द्वाराणि सन्ति । तद्यथा—सत्पदप्रमाणश्रेण्यपहारभागाल्पबहुत्वानि । 'जीवासिआ ठप्पा' इति, जीवाश्रिता प्ररूपणा स्थाप्या, सर्वपश्चात् करिष्यते इत्यर्थः । इदमुक्तं भवति—स्थानद्वारे आदौ स्पर्धकादीन्यधिकृत्य सत्पदादिषड्द्वाराणि चिन्तयिष्यन्ते । ततः 'जोगह्णदुआरे' इत्यादिगाथाप्रदर्शितानि वृद्धिसमयाल्पबहुत्वद्वाराण्यनुक्रमेण निरूपयिष्यन्ते । ततो जीवानधिकृत्य सत्पदादिषड्द्वाराणि प्ररूपयिष्यन्ते । क्रमेण निरूपणे क्रियमाणे तु स्पर्धकादीन्यधिकृत्य षड्द्वारनिरूपणाऽनन्तरं जीवानधिकृत्य सत्पदादिषड्द्वारनिरूपणं कर्तव्यं भवेन्नोऽत्रोक्तं 'छ दारा जीवासिआ ठप्पा' इति ॥८३॥ इदानीं सत्पदद्वारं निरूपयन्नाह—

ते सेढिअसंखंसो लहुठाणं होइ विग्गहऽज्जखणे ।
सव्वप्पवीरियाणं लद्धिअपज्जत्तसुहमाणं ॥८४॥

(प्रे०) 'ते' इत्यादि, श्रेण्यसंख्यातभागप्रमाणानि स्पर्धकानि जघन्यं योगस्थानं भवति, अर्थात् श्रेण्यसंख्यातभागप्रमाणैः स्पर्धकैर्जघन्यं योगस्थानं भवति । इदं जघन्ययोगस्थानं केषां जीवानां कदा भवतीत्याशङ्कयामाह—'विग्गहऽज्जखणे' इत्यादि, सर्वान्पवीर्याणां लब्ध्यपर्याप्तसूक्ष्मजीवानां विग्रहगतौ प्रथमसमये भवति । अनेन योगस्थानसत्ता दर्शिता ॥८४॥ सम्प्रति क्रमप्राप्तं प्रमाणद्वारं निरूपयति—

तत्तो अहियअहिययरविरियाण विआइजोगठाणाणि ।
भागो असंखिययमो सेढीए ताणि सव्वाणि ॥८५॥

(प्रे०) 'तत्तो' इत्यादि, सर्वान्पवीर्यात् सूक्ष्मलब्ध्यपर्याप्तादधिकाधिकतरादिवीर्याणां जीवानां क्रमशो द्वितीयादियोगस्थानानि भवन्ति । अत्रार्थं भावः—सर्वान्पवीर्यजीवादधिकवीर्यस्य जीवरय सर्वान्पवीर्याविभागानामात्मप्रदेशानां समुदायो जघन्यवर्गणा । एकेन वीर्याविभागेनाभ्यधिकानां जीवप्रदेशानां समुदायो द्वितीया वर्गणा । द्वाम्यां वीर्याविभागाम्यामभ्यधिकानामात्मप्रदेशानां समुदायस्तृतीया वर्गणा । त्रिभिर्वीर्याविभागैरभ्यधिकानामात्मप्रदेशानां समुदायश्चतुर्थी वर्गणा । एवं क्रमश एकैकवीर्याविभागेनाभ्यधिकानां जीवप्रदेशानां समुदायस्य पञ्चम्यादयो वर्गणास्तावद् वाच्या याव-

च्छ्रेण्यसंख्येयभागगतप्रदेशराशिप्रमाणा भवेयुः । तामां समुदाय एकं स्पर्धकम् । ततः एकेन वीर्याविभागेनाभ्यधिका आत्मप्रदेशा न प्राप्यन्ते, नापि द्वाभ्याम्, नापि त्रिवतुःपञ्चादिभिः, यावन्नापि संख्यातैः, अपि त्वसंख्येयश्लोकाकाशप्रदेशप्रमाणवीर्याविभागैरभ्यधिका जीवप्रदेशाः प्राप्यन्ते । तेषां समुदायो द्वितीयस्पर्धकस्य प्रथमा वर्गणा । तदनन्तरं पूर्वोक्तवर्गणाप्रकारेण द्वितीयादयो वर्गणा अपि श्रेण्यसंख्यातभागप्रमाणा वक्तव्याः । तासां समुदायो द्वितीयं स्पर्धकम् । एवं जघन्ययोगस्थानप्रदर्शितप्रकारेण तृतीयादीनि स्पर्धकान्यपि श्रेण्यसंख्यातभागप्रमाणानि वक्तव्यानि । तेषां समुदायो द्वितीयं योगस्थानकम् ।

ततोऽन्यस्याधिकतरवीर्यस्य जीवस्य प्रदर्शितप्रकारेण तृतीयं योगस्थानं वक्तव्यम् । एवं प्रकारेणान्यान्यजीवापेक्षयाऽधिकाधिकवीर्याणामन्येषां जीवानामपि तावद् योगस्थानानि वाच्यानि यावत्सर्वोत्कृष्टं योगस्थान भवेत् । नन्वेवमुत्कृष्टयोगस्थानं यावत् कियन्ति योगस्थानानि भवन्तीति जिज्ञासायामाह—‘भागो असंख्येयमो’ इत्यादि, जघन्ययोगस्थानादारभ्योत्कृष्टयोगस्थानं यावत् सर्वाणि योगस्थानानि श्रेण्यसंख्यातभागप्रमाणानि भवन्ति ॥८५॥ इदानीं प्रसङ्गाद् गाथादिकेन जघन्ययोगस्थानगतवर्गणासु वीर्याविभागमाश्रित्याल्पबहुत्वमाह—

पढमाअ वग्गणाए सव्वप्पा हुन्ति वीरियविभागा ।

ताउ असंखेज्जगुणा चरमाए तो अपढमचरमाणं ॥८६॥ (गोतिः)

एत्तो विसेसअहिया अणंतिमाणऽत्थि वग्गणाण तओ ।

होअन्ति अपढमाणं तत्तो सव्वाण बोद्धव्वा ॥८७॥

(प्रे०) ‘पढमाअ’ इत्यादि, अस्मिन् गाथादिके वक्ष्यमाणचरमादिवर्गणागतवीर्याविभागेभ्यः प्रथमवर्गणायां समुदिता वीर्याविभागाः सर्वस्तोकाः । ‘ताउ’ इत्यादि, ततः प्रथमवर्गणागतवीर्याविभागेभ्यश्चरमवर्गणायां वीर्याविभागा असंख्यगुणा भवन्ति । अत्र गुणकारः श्रेण्यसंख्यातभागो ज्ञातव्यः । ननु श्रेण्यसंख्यातभागस्यानेकभेदमिन्नत्वात् श्रेण्यसंख्यातभागः कियत्प्रमाणो ग्राह्यः ? उच्यते, स्पर्धकसंख्याऽसंख्यातभागप्रमाण इति । ननु प्रथमवर्गणायां प्रत्यात्मप्रदेशे यावन्तो वीर्याविभागास्तेभ्यश्चरमवर्गणायां प्रत्यात्मप्रदेशे वीर्याविभागाः स्पर्धकसंख्याप्रमाणाऽसंख्यगुणा भवन्ति, प्रतिस्पर्धके प्रत्येकात्मप्रदेशेऽसंख्यवीर्याविभागानां वर्धमानत्वात्, अतोऽत्र श्रेण्यसंख्यातभागः स्पर्धकसंख्याप्रमाणो वक्तव्यः, तत्कथं स्पर्धकसंख्याऽसंख्यातभागप्रमाण उक्तः ? इति चेद्, न, अत्र प्रथमवर्गणायां प्रत्यात्मप्रदेशगतवीर्याविभागेभ्यश्चरमवर्गणायां प्रत्यात्मप्रदेशे वीर्याविभागाः कियन्तो भवन्तीति न चिन्त्यते, अपि तु प्रथमवर्गणायां समस्तात्मप्रदेशगतवीर्याविभागेभ्यश्चरमवर्गणायां सकलात्मप्रदेशानां समुदिता वीर्याविभागाः कियन्तो भवन्तीति चिन्त्यते । अतः प्रथमवर्गणाऽपेक्षया चरमवर्गणायां जीवप्रदेशाः कियन्तो भवन्तीत्यपि चिन्तनीयं भवति । प्रथमवर्गणापेक्षया चरम-

वर्णायां जीवप्रदेशा असंख्यगुणहीना भवन्ति । अत्रासंख्येयत्वं पल्योपमासंख्यातभागप्रमाणं बोध्यम् । अत्र पल्योपमासंख्यातभागो जघन्ययोगस्थाने यात्रन्ति द्विगुणहानिस्थानानि तावद्द्वारं द्वयङ्कं विन्यस्य परस्परं गुणने कृते यावद् गुणनफलं किञ्चिद्न्यूनतावत्प्रमाणो बोध्यः । प्राप्तगुणनफलेन स्पर्धकसंख्यायां भाजितायां यावद्बन्धिस्तावद्गुणा वीर्याविभागाः प्रथमवर्गणागतसमुदित-वीर्याविभागेभ्यश्चरमवर्गणायां समुदिता भवन्ति, इत्यत्र गुणकारः स्पर्धकसंख्याऽसंख्यातभागप्रमाणो भवति, न तु स्पर्धकसंख्याप्रमाणः ।

तद्वस्तुकल्पनामाश्रित्य प्रदर्श्यते-जघन्ययोगस्थाने मर्त्राणि स्पर्धकानि चतुर्विंशत्यधिक-सहस्रम् (१०२४) । प्रथमवर्गणायामात्मप्रदेशाः षट्त्रिंशदधिकपञ्चशततोत्तरपञ्चषष्टिसहस्राणि (६५५-३६) । द्विगुणहानिस्थानानि चत्वारि । अतश्चरमवर्गणायां षण्णवत्यधिकचतुःसहस्राणि (४०९६) जीव-प्रदेशा भवन्ति । प्रथमवर्गणायां प्रत्यात्मप्रदेशे लक्षं वीर्याविभागाः । प्रतिस्पर्धके प्रत्येकात्मप्रदेशे लक्षं वीर्याविभागा वर्धन्ते । ततश्चरमवर्गणायां प्रत्यात्मप्रदेशे चतुर्विंशत्यधिकसहस्र (१०२४) लक्ष-वीर्याविभागा भवन्ति । प्रथमवर्गणागतैः समुदितैर्वीर्याविभागैश्चरमवर्गणागतसमुदितवीर्याविभागेषु भाजितेषु यावद्बन्धिस्तावद्गुणा वीर्याविभागाः प्रथमवर्गणापेक्षया चरमवर्गणायां भवन्ति । तद्यथा—

$$\frac{४०९६}{१} \times \frac{१०२४ \text{ लक्षा}}{१} = ६५५३६ \text{ लक्षा} = \frac{४०९६}{१} \times \frac{१}{१} \times \frac{१०२४ \text{ लक्षा}}{१} \times \frac{१}{६५५३६ \text{ लक्षा}} = ६४$$

इत्येवं प्रथमवर्गणागतसमुदितवीर्याविभागेभ्यश्चरमवर्गणायां समुदिता वीर्याविभागाः चतुःषष्टिगुणा भवन्ति । यद्यत्र गुणकारः स्पर्धकसंख्याप्रमाणः स्यात् तदा प्रथमवर्गणागतसमुदितवीर्याविभागेभ्यश्चरमवर्गणायां समुदितवीर्याविभागाश्चतुर्विंशत्यधिकसहस्रगुणा भवितव्याः, पर तावद्गुणा न भवन्ति । एव जघन्ययोगस्थाने चत्वारि द्विगुणहानिस्थानानि कल्पितानीति चतुर्द्वयङ्कानां गुणकारे कृते गुणनफल षोडश भवति । षोडशराशिना चतुर्विंशत्यधिकसहस्रराशौ भाजिते भागफलं चतुःषष्टिर्भवति ।

‘तो’ इत्यादि, ततः-चरमवर्गणागतवीर्याविभागेभ्योऽप्रथमचरमाणां-प्रथमचरमवर्गणे विहाय शेषासु योगस्थानगतसर्वस्पर्धकानां वर्गणासु स्थिता वीर्याविभागा असंख्यगुणा भवन्ति । अत्रेयं भावना-चरमस्पर्धके चरमवर्गणायामन्यसर्ववर्गणापेक्षया स्तोक्तमा वीर्याविभागाः सन्ति । चरम-स्पर्धके चरमवर्गणापेक्षयाऽन्यप्रत्येकवर्गणायां वीर्याविभागा विशेषाधिका भवन्ति । चरमस्पर्धके सर्वा वर्गणा असख्याताः सन्ति । अतश्चरमवर्गणापेक्षया चरमस्पर्धकवर्गणागतवीर्याविभागा अप्यसंख्यगुणा भवन्तीति जघन्ययोगस्थानस्याप्रथमचरमवर्गणासु सुतरामसख्यातगुणा वीर्याविभागा सिद्धयन्ति । एष गुणकारोऽसंख्यगुणहानिवर्गणाप्रमाणो बोध्यः । ‘एसो’ इत्यादि, अप्रथमचरमवर्गणागतवीर्या-विभागेभ्योऽचरमवर्गणासु वीर्याविभागा विशेषाधिका भवन्ति, प्रथमवर्गणागतवीर्याविभागानां प्रवेशाद् । ‘तनो’ इत्यादि, अचरमवर्गणागतवीर्याविभागेभ्योऽप्रथमवर्गणासु वीर्याविभागा विशेषा-

धिकाः . प्रथमवर्गणागतवीर्याविभागन्यूनचरमवर्गणागतवीर्याविभागानां समावेशाद् । 'तत्तो' इत्यादि, अप्रथमवर्गणागतवीर्याविभागैभ्यो जघन्ययोगस्थानप्रथमस्पर्धकप्रथमवर्गणाया आरभ्य तस्यैव योगस्थानस्य मत्रोत्कृष्टचरमस्पर्धकचरमवर्गणां यावत् सर्ववर्गणानां वीर्याविभागा विशेषाधिकाः, प्रथमवर्गणावीर्याविभागानां प्रविष्टत्वाद् ॥८६॥८७॥

इदानीं स्थानप्ररूपणायां श्रेणिद्वारे स्पर्धकमाश्रित्यानन्तरोपनिधामाह—

हम्सा जोगडाणा जहुत्तरे फडुगा विसेसहिया ।

जा जेट्टं सा वड्डी अंगुलभागो असंखयमो ॥८८॥

(प्र०) 'हस्सा' इत्यादि. जघन्याद् योगस्थानादारभ्य सर्वोत्कृष्टयोगस्थानं यावद् यथोत्तरे योगस्थाने स्पर्धकानि विशेषाधिकानि भवन्ति विवक्षितयोगस्थानगतस्पर्धकेभ्यस्तदव्यवहितोत्तरयोगस्थाने स्पर्धकानि विशेषाधिकानि भवन्तीत्यर्थः । अत्र कश्चिदाह—नन्वत्र पूर्वपूर्वयोगस्थानादव्यवहितोत्तरोत्तरयोगस्थाने स्पर्धकानां विशेषाधिकत्वं जघन्ययोगस्थानगतजघन्यस्पर्धकापेक्षयाऽर्थात् जघन्ययोगस्थानगतजघन्यस्पर्धकगतवीर्याविभागापेक्षया भवति उत यथास्वरूपस्पर्धकापेक्षयाऽर्थात् स्पर्धकमख्याऽपेक्षया भवति ? अत्रोच्यते, कर्मप्रकृत्याद्यभिप्रायेण यथास्वरूपस्पर्धकापेक्षया विशेषाधिकत्वं भवति । असत्कल्पनया यदि प्रथमयोगस्थाने पञ्चदशस्पर्धकानि भवन्ति, तर्हि द्वितीययोगस्थाने विंशतिः, तृतीययोगस्थाने पञ्चविंशतिः, चतुर्थयोगस्थाने त्रिंशत् स्पर्धकानि भवन्ति, इत्येव चरमयोगस्थानं यावद् वक्तव्यम् । सत्कल्पनया तूत्तरोत्तरयोगस्थानेषु अङ्गुलासंख्यातभागप्रमाणानि स्पर्धकानि वर्धन्ते । तन्त्रान्तरमाश्रिन्येदं विशेषाधिकत्वं यथास्वरूपस्पर्धकापेक्षया नोपपद्यते, द्वितीयादियोगस्थानेषु स्पर्धकसंख्यायाः समानत्वात् । अमत्कल्पनया प्रथमयोगस्थाने यदि चत्वारि स्पर्धकानि सन्ति तर्हि द्वितीये योगस्थानेऽपि चत्वार्येव, तृतीययोगस्थानेऽपि तावन्त्येव ; अतो यथास्वरूपस्पर्धकापेक्षया यथोत्तरयोगस्थाने विशेषाधिकत्वं नोपपद्यते । अत इदं विशेषाधिकत्वं वीर्याविभागवृद्ध्या जघन्यस्पर्धकापेक्षया परिभाषनीयम् । इदमुक्तं भवति—प्रतियोगस्थाने यावन्तो वीर्याविभागास्तेषां जघन्यस्पर्धकतुल्यानि स्पर्धकानि विधेयानि । उत्तरोत्तरं प्रतियोगस्थाने वीर्याविभागा वर्धन्ते । अत उत्तरोत्तरं प्रतियोगस्थाने यथास्वरूपेण स्पर्धकानां तुल्यत्वेऽपि जघन्यस्पर्धकतुल्येषु स्पर्धकेषु कृतेषु स्पर्धकानि विशेषाधिकानि भवन्ति ।

असत्कल्पनया विशेषाधिकत्वं प्रदर्श्यते—चतुर्णां स्पर्धकानामेकं योगस्थानं कल्प्यते । प्रथमयोगस्थानस्य प्रथमस्पर्धके एकलक्षम्, द्वितीयस्पर्धके द्विलक्षे, तृतीयस्पर्धके त्रिलक्षाणि, चतुर्थस्पर्धके चतुर्लक्षाणि वीर्याविभागाः कल्प्यन्ते । द्वितीयादियोगस्थानेषूत्तरोत्तरं प्रथमस्पर्धके विंशतिसहस्राणि, द्वितीयस्पर्धके चत्वारिंशत्सहस्राणि, तृतीयस्पर्धके षष्टिसहस्राणि, चतुर्थस्पर्धकेऽशीतिसहस्राणि वीर्याविभागा वर्धन्ते । तथाहि—द्वितीययोगस्थानस्य प्रथमस्पर्धके विंशतिसहस्राधिकैकलक्षम्, द्विती-

यस्पर्धके चत्वारिंशत्सहस्राधिकद्विलक्षे, तृतीयस्पर्धके षष्टिसहस्राधिकत्रिलक्षाणि, चतुर्थस्पर्धकेऽशीतिसहस्राधिकचतुर्लक्षाणि वीर्याविभागा भवन्ति । तृतीययोगस्थानस्य प्रथमस्पर्धके चत्वारिंशत्सहस्राधिककैलक्षं, द्वितीयस्पर्धकेऽशीतिसहस्राधिकद्विलक्षे, तृतीयस्पर्धके विंशतिसहस्राधिकचतुर्लक्षाणि, चतुर्थस्पर्धके षष्टिसहस्राधिकपञ्चलक्षाणि वीर्याविभागा भवन्ति । चतुर्थयोगस्थानस्य प्रथमस्पर्धके षष्टिसहस्राधिककैलक्षं, द्वितीयस्पर्धके विंशतिसहस्राधिकत्रिलक्षाणि, तृतीयस्पर्धकेऽशीतिमहस्राधिकचतुर्लक्षाणि, चतुर्थस्पर्धके चत्वारिंशत्सहस्राधिकपङ्कलक्षाणि वीर्याविभागा भवन्ति । इत्येवं पञ्चमादियोगस्थानेष्वपि वक्तव्यम् । अत्र समुदिता वीर्याविभागा प्रथमयोगस्थाने दश लक्षाणि, द्वितीययोगस्थाने द्वादश लक्षाणि, तृतीययोगस्थाने चतुर्दश लक्षाणि, चतुर्थयोगस्थाने षोडश लक्षाणि भवन्ति । इत्येवं पञ्चमादियोगस्थानेष्वपि वक्तव्यम् । इत्येवं द्वितीयादियोगस्थानेषु स्वाऽव्यवहितपूर्वयोगस्थानापेक्षया द्विलक्षवीर्याविभागा वर्धन्ते । प्रथमयोगस्थाने यद्यपि चत्वारि स्पर्धकानि सन्ति तथापि सर्वजघन्यस्पर्धकापेक्षयाऽर्थात् सर्वजघन्यस्पर्धकगतवीर्याविभागानुसारेण स्पर्धकानि कल्पन्ते तदा प्रथमयोगस्थाने दश स्पर्धकानि भवन्ति । यतः प्रथमयोगस्थानस्य प्रथमं स्पर्धकं सर्वजघन्यमस्ति, तत्रैकलक्षवीर्याविभागाः कल्पिताः । सर्वजघन्यस्पर्धकानुसारेण द्वितीययोगस्थाने द्वादश, तृतीययोगस्थाने चतुर्दश, चतुर्थयोगस्थाने षोडश स्पर्धकानि भवन्ति । एवं पञ्चमादियोगस्थानेष्वपि ज्ञेयम् । इत्येवं द्वितीयादियोगस्थानेषु सर्वजघन्यस्पर्धकानुसारेण द्वे द्वे स्पर्धके वर्धन्ते । दशादिस्पर्धकेभ्यो द्वादशादिस्पर्धकानि विशेषात्रिकान्येव । अमत्कल्पनानुसारेण स्थापनैवम्—

वीर्याविभागाः

योगस्थानानि	प्रथमस्पर्धके	द्वितीयस्पर्धके	तृतीयस्पर्धके	चतुर्थस्पर्धके	योगस्थानगत- सर्ववीर्याविभागा	प्रथमस्पर्धकवीर्या- विभागप्रमाणेन योगस्थानगतमर्ध- स्पर्धकमत्या
प्रथमयोग०	१०००००	२०००००	३०००००	४०००००	१००००००	१०
द्वितीययोग०	१२००००	२४००००	३६००००	४८००००	१२०००००	१२
तृतीययोग०	१४००००	२८००००	४२००००	५६००००	१४०००००	१४
चतुर्थयोग०	१६००००	३२००००	४८००००	६४००००	१६०००००	१६

तदेव स्थानद्वारान्तर्गते श्रेणिद्वारेऽनन्तरोपनिधा कृता ॥८८॥

सम्प्रति तस्मिन्नेव स्पर्धकान्याश्रित्य परम्परोपनिधा विवक्षुराह—

सेडिअसंखियभागं गमिअ गमिअ फड्डगाणि दुगुणाणि ।

पल्लासंखियभागो हुन्ति दुगुणवड्ढिहाणीणं ॥८९॥

(प्रे०) 'सेडिअसंखियभागं' इत्यादि, यथोत्तरयोगस्थाने विशेषाधिकानि जायमानानि स्पर्धकानि श्रेण्यसंख्यातभागप्रमाणानि योगस्थानानि गत्वा गत्वा द्विगुणानि भवन्ति । अत्रायं भावः-सर्वजघन्ययोगस्थाने यावन्ति स्पर्धकानि भवन्ति तदपेक्षया श्रेण्यसंख्यातभागप्रमाणानि योगस्थानान्यतिक्रम्य तदनन्तरे योगस्थाने द्विगुणानि भवन्ति । पुनरपि द्विगुणस्पर्धकात् तद्योगस्थानादारभ्य यथोक्तप्रमाणानि योगस्थानान्यतिक्रम्यानन्तरं यद् योगस्थानं तस्मिन् द्विगुणस्पर्धकयोगस्थानापेक्षया द्विगुणानि स्पर्धकानि भवन्ति । एवमुत्कृष्टयोगस्थानं यावद् वक्तव्यम् ।

अत्रेदं बोध्यम्-यद्यप्यत्र श्रेण्यसंख्यातभागप्रमाणानि योगस्थानानि गत्वा स्पर्धकानि द्विगुणानि भवन्तीत्युक्तं तथापि उत्तरोत्तरद्विगुणवृद्धिस्थाने श्रेण्यसंख्यातभागो द्विगुणो ज्ञेयः । अत्रासत्कल्पनया चिन्त्यते-अनन्तरगाथायां द्वितीयादियोगस्थानेषु क्रमशो द्वे द्वे स्पर्धके वर्धते इति प्रदर्शितम् । अतो जघन्ययोगस्थानं विहाय पञ्चमे, जघन्ययोगस्थानात्तु षष्ठे योगस्थाने विशतिः, अर्थाद् जघन्ययोगस्थानसत्कस्पर्धकापेक्षया द्विगुणानि स्पर्धकानि भवन्ति । ततः पञ्चमयोगस्थानं विहाय दशमे, जघन्ययोगस्थानात्तु षोडशे योगस्थाने द्विगुणानि स्पर्धकानि भवन्ति । ततो विशतितमे, जघन्ययोगस्थानात्तु पटत्रिंशत्तमे योगस्थाने स्पर्धकानि द्विगुणानि भवन्ति । इत्येवमग्रेऽपि विभावनीयम् ।

अत्रेदं बोध्यम्-उपशुक्तीत्या यावन्ति द्विगुणवृद्धिस्थानानि भवन्ति तावन्त्येव द्विगुणहानिस्थानानि भवन्ति । यतो यानि द्विगुणवृद्धिस्थानानि तान्येव पश्चानुपूर्व्या द्विगुणहानिस्थानानि भवन्ति । तद्यथा-उत्कृष्टयोगस्थानदारभ्याधोऽधः श्रेण्यसंख्येयभागप्रमाणानि योगस्थानानि गत्वाऽनन्तरं यद्योगस्थानं तस्मिन् स्पर्धकानि द्विगुणहीनानि अर्थादर्धानि भवन्ति । पुनरपि द्विगुणहीनस्पर्धकात् तद्योगस्थानादधोऽवतरणे यथोक्तप्रमाणेषु योगस्थानेषु व्यतीतेषु अनन्तरे योगस्थाने स्पर्धकानि द्विगुणहीनानि भवन्ति । एवमेव पुनः पुनर्जघन्ययोगस्थानं यावद् वक्तव्यम् । उत्तरोत्तरद्विगुणहानिस्थाने श्रेण्यसंख्यातभागोऽधो भवतीति ध्येयम् ।

ननु तानि द्विगुणवृद्धिस्थानानि द्विगुणहानिस्थानानि च प्रत्येकं क्रियत्प्रमाणानि भवन्तीत्याह-'पल्लासंखियभागो' इत्यादि, द्विगुणवृद्धिहानीनां पल्लोपमासंख्यातभागो भवति, द्विगुणवृद्धिस्थानानि द्विगुणहानिस्थानानि च प्रत्येकं पल्लोपमासंख्यातभागप्रमाणानि भवन्तीत्यर्थः॥८९॥

इदानीं श्रेणिद्वारे द्विगुणवृद्धिद्विगुणहानिस्थानानां तदन्तरालस्थानानां चाल्पबहुत्वमाह—

सिं हुन्ते ठाणाइं थोवाणि तओ असंखियगुणाणि ।

एगंतरे ह्वन्ते जं सेढीए असंखंसो ॥९०॥

(प्रे०) 'सिं' इत्यादि, तासां द्विगुणवृद्धीनां द्विगुणहानीनां च स्थानानि स्तोकानि । ततो द्विगुणवृद्धिस्थानयोर्द्विगुणहानिस्थानयोर्वाऽन्तराले स्थितानि स्थानानि असंख्यातगुणानि । अत्र हेतुमाह—'जं सेढीए असंखंसो' इति, यतो द्विगुणवृद्धिस्थानयोरन्तरे द्विगुणहानिस्थानयोरन्तरे वा स्थितानि स्थानानि श्रेण्यसंख्यातभागप्रमाणानि भवन्ति । द्विगुणवृद्धिस्थानानि द्विगुणहानिस्थानानि च प्रत्येकं पल्योपमासंख्यातभागमात्राणि भवन्ति । पल्योपमासंख्यातभागापेक्षया श्रेण्यसंख्यातभागोऽसंख्यगुणो भवति । अतो यथोक्तमल्पबहुत्वमुपपद्यते ॥९०॥

सम्प्रति प्रसङ्गाद् वीर्याविभागानां बाहुल्यप्रदर्शनाय गाथासप्तकेनाल्पबहुत्वमाह—

सव्वप्पा अण्णोण्णऽब्भत्थसलागाऽत्थि तेउकायाणं ।
 ताउ असंखगुणा सिं वग्गसलागा मुणेयव्वा ॥९१॥
 तो छेअणगा सिं तो पवेसगा णिग्गमा व विण्णेया ।
 तेसुं जहण्णगेणं ताओ जेट्ठेण संखगुणा ॥९२॥
 ताउ असंखेज्जगुणा णेया तेसिं जहण्णगा रासी ।
 ततो विसेसअहिया जेट्ठा रासी मुणेयव्वा ॥९३॥
 ताउ असंखेज्जगुणा कायठिई ताण ताउ विण्णेया ।
 गुणगारसलागाओ ओहिणिबद्धस्स खेत्तस्स ॥९४॥
 ततो वग्गसलागा तस्स तओ अद्धछेअणगा ।
 तस्स हवन्ते ततो भेआ तस्स च्चिय हवन्ते ॥९५॥ (उपगोतिः)
 तो गुणगारसलागा ठिइबंधस्सऽत्थि अज्झवसणाणं ।
 ततो वग्गसलागा अत्थि तओ अद्धछेअणगा ॥९६॥
 ताओ से ठाणाइं हवन्ति ताउ अणुभागबंधस्स ।
 अज्झवसायाणं खलु ठाणाइं ताउ विरियाणू ॥९७॥

(प्रे०) 'सव्वप्पा' इत्यादि, तेजःकायिकानामन्योन्याभ्यासशलाकाः सर्वस्तोकाः । ततस्तेषामेव वर्गशलाका असंख्यगुणाः । इति प्रथमगाथार्थः । 'तो छेअणगा सिं' इति, ततस्तेषामेवार्धच्छेदनकशलाका असंख्यगुणाः ।

अथात्रान्योन्याभ्यासशलाकादीनां कोऽर्थः ताः कथं च भवन्तीति प्रदर्शयते । अत्रास्माभिरिदानीमेव प्रणीता अन्योन्याभ्यासशलाकादीनां करणगाथा एवम्—
 इष्टाद् वावद्वार न्यस्य परस्पर कृते गुणने । अन्योन्यगुणनराशिर्भवतीति वदन्ति गणितज्ञाः ॥१॥

द्वयाह्यङ्कैर्याषद्वेलाभन्योन्यं गुणे कृते सति यः । राशि प्राप्तस्तस्य शलाकास्तावन्मिता भवेद् गणिते ॥२॥गीतिः ।
येषामङ्कानां यावद्द्वार वर्गमूल स्यात् । वर्गशलाका तावन्मिताऽवसेया तदङ्कानाम् ॥३॥ (उपगीतिः)
येऽङ्का यावद्द्वार द्विगुणन्यूना भवन्ति तावन्त्य । अर्धच्छेदनशलाका ज्ञातव्यास्तदङ्कानाम् ॥४॥

(१) प्रथमकरणगाथार्थस्त्वेवम्-इष्टाङ्क-यस्याङ्कस्यान्योन्याभ्यासराशिः कर्तुमिष्यते तं तावद्द्वारं
स्थापयित्वाऽन्योन्यं च गुणकारं विधाय यद् गुणनफलं भवति तदन्योन्यगुणराशिरभिधीयते ।
दृष्टान्ततो यथा-चतुरङ्कस्याभ्यासराशिः कर्तुमिष्यते, अतश्चतुश्चतुरङ्कं स्थापयित्वा गुणकारः कर्त-
व्यः । तद्यथा- $४ \times ४ \times ४ \times ४ = २५६$, यद्वा $(४)^४ = २५६$, इत्येवं चतुरङ्कस्यान्योन्याभ्यासराशिः
षट्पञ्चाशदधिकद्विशते (२५६) भवति । यदि षट्पञ्चाशदधिकद्विशतराशेरन्योन्याभ्यासः कर्तुमि-
ष्यते तदा तु गुणनफलत्वेनातिमहती संख्या भवति । सा संख्या द्वादशाधिकषष्टशताङ्कतोऽधिका-
ऽष्टषष्ट्यधिकसप्तशताङ्कतो न्यूना भवति । एतावन्महत्या अपि संख्याया अन्योन्याभ्यासराशिशला-
कास्तिस्र एव भवन्ति । अन्योन्याभ्यासराशिः, अन्योन्यगुणकारराशिः, अन्योन्यगुणराशिः इत्ये-
कार्थकानि ।

(२) द्वितीया गाथा गतार्था । दृष्टान्ततो यथा-द्वयङ्केन सकृदन्योन्याभ्यासे कृते चत्वारि
प्राप्तानि, अतश्चतुर्णामन्योन्यराशिशलाका एकं भवति । एवं षट्पञ्चाशदधिकद्विशत (२५६) राशे-
रन्योन्याभ्यासराशिशलाके द्वे भवतेः । यतः सकृद् द्वयङ्केनान्योन्याभ्यासः कृतः, द्वितीयवारं च
चतुरङ्केन कृत इति द्विरन्योन्याभ्यासः कृतः ।

(३) तृतीया गाथा गतार्था । दृष्टान्त एवम्-चतुर्णामङ्कानां वर्गमूलमेकवारं भवतीति तेषां
वर्गशलाका एका भवति । एवं २५६राशेः वर्गमूलं त्रिर्भवत्यतस्तस्य वर्गशलाकाः तिस्रो भवन्ति ।
षट्पञ्चाशदधिकद्विशतराशेराद्यं वर्गमूलं षोडश, द्वितीयं चत्वारि, तृतीयं द्वे । एवं षट्पञ्चाशदधि-
कद्विशतान्योन्याभ्यासराशेर्वर्गशलाका एकादश भवन्ति ।

(४) चतुर्थगाथा गतार्था । दृष्टान्ततो यथा चत्वारो द्विर्द्विगुणहीना भवन्ति । प्रथमं द्विगुण-
हीनेषु कृतेषु द्वौ लभ्येते, द्वितीयवारं चैकं लभ्यते । तदनन्तरं द्विगुणहानिं कर्तुं न शक्यते । अत-
श्चतुर्णामर्धच्छेदनकशलाके द्वे । एवं षट्पञ्चाशदधिकद्विशतराशेरर्धहानिरष्टकृत्वो भवति । तद्यथा-
१२८-६४-३२-१६-८-४-२-१ । अतस्तस्यार्धच्छेदनकशलाका अष्टौ भवन्ति । एवं षट्पञ्चाशदधि-
कद्विशतान्योन्याभ्यासराशेरर्धच्छेदनकशलाका अष्टचत्वारिंशदधिकद्विसहस्रप्रमाणा भवन्ति ।

नन्वत्रोक्तकरणागाथाभिः चतुरादीनामन्योन्याभ्यासराशिशलाकादयः कियत्यो भवन्तीति
ज्ञानम्, तथापि (२५६)^२ इत्येवमतिमहत्प्रमाणस्य षट्पञ्चाशदधिकद्विशतराश्यादेर्योन्याभ्यास-
राशिः सोऽतिमहत्प्रमाणः, अतस्तस्यातिमहत्प्रमाणराशेरर्धच्छेदनकशलाकास्तथा वर्गशलाकाः कथं
ज्ञातुं शक्यते चेद्, अत्रोच्यते, यस्य विवक्षितराशेरन्योन्याभ्यासराशेरर्धच्छेदनकशलाका ज्ञातु-
मिष्यन्ते तद्गाशिः स्वस्यैवार्धच्छेदनकैर्गुणनीयः, गुणकारे कृते यावद् गुणनफलं भवेत् तावत्प्रमाणा

विवक्षितराशेरन्योन्याभ्यासराशेरर्धच्छेदनशलाका भवन्ति । दृष्टान्ततो यथा-षट्पञ्चाशदधिकद्विशतराशयन्योन्याभ्यासराशेरर्धच्छेदनकशलाका ज्ञातुमिष्यन्ते, अतः षट्पञ्चाशदधिकद्विशतराशिः स्वस्याष्टावर्धच्छेदनकानि भवन्तीत्यष्टमिगुणनीयः । ततः $२५६ \times ८ = २०४८$ । इत्येवं षट्पञ्चाशदधिकद्विशतराशेरन्योन्याभ्यासराशेरर्धच्छेदनकशलाका अष्टचत्वारिंशदधिकद्विसहस्रप्रमाणा भवन्ति । तथा यस्य विवक्षितराशेरन्योन्याभ्यासराशेर्वर्गशलाका ज्ञातुमिष्यन्ते तस्य वर्गशलाकानां तस्यैव अर्धच्छेदनशलाकानां च योगो विधेयः, कृते योगे यावद् योगफलं भवेत् तावत्प्रमाणा विवक्षितराशेरन्योन्याभ्यासराशेर्वर्गशलाका भवन्ति । तद्यथा-षट्पञ्चाशदधिकद्विशतराशेरन्योन्याभ्यासराशेर्वर्गशलाका ज्ञातुमिष्यन्ते, अतस्तस्य वर्गशलाकानामर्धच्छेदनकशलाकानां च योगो विधेयः । तस्य वर्गशलाकास्तिस्रः, अर्धच्छेदनकशलाका अष्टौ सन्ति । अतः $३ + ८ = ११$ । इत्येवं षट्पञ्चाशदधिकद्विशतराशेरन्योन्याभ्यासराशेर्वर्गशलाका एकादश भवन्ति । अत्र स्थापनैवम्-

अन्योन्याभ्यासराशिः	अन्योन्याभ्यास- राशिशलाका	वर्गमूल- शलाका	अर्धच्छेदनक- शलाका
$२ \times २ =$ यद्वा (२) $= ४$	१	१	२
$४ \times ४ \times ४ \times ४ =$ यद्वा (४) ^४ $= २५६$	२	३	८
$(२५६)^{२५६} =$ द्वादशाधिकषष्टशतेभ्योऽधिका	३	११	२०४८

अष्टषष्ठ्यधिकसप्तशतेभ्यश्च न्यूना अङ्काः

अथ मूलगाथार्थः प्रस्तूयते-‘तो पचेसगा’ इत्यादि, ततः-तेजःकायानामर्धच्छेदनकशलाकाम्यस्तेजःकाथेषु प्रवेशकाः-तेजःकायत्वेनोत्पद्यमाना अथवा निर्गमकाः-तेजःकायत्वं त्यजन्तो जीवाः समुदिता जघन्यतोऽसंख्येयगुणाः । तेभ्यस्तेजःकाथे प्रवेशकास्तेजःकायान्निर्गमका बोत्कृष्टतः संख्येयगुणाः । इति द्वितीयगाथार्थः ।

‘ताड असंख्येयगुणा’ इत्यादि, तेभ्यस्तेजःकायानां जघन्यो राशिरसंख्येयगुणः । तेभ्यस्तेषामेवोत्कृष्टो राशिर्विशेषाधिकः । इति तृतीयगाथार्थः ।

‘ताड असंख्येयगुणा’ इत्यादि, तेभ्यस्तेजःकायानां कायस्थितिरसंख्यातगुणा । तेभ्योऽर्धाधिनिबद्धस्य क्षेत्रस्य, अधिज्ञानेनोत्कृष्टतो यावत्प्रमाणं क्षेत्रं ज्ञातुं शक्यते तत्क्षेत्रस्येत्यर्थः, अन्योऽन्यगुणकारशलाका असंख्यगुणाः । इति चतुर्थगाथार्थः ।

‘तत्तो वर्गसलागा’ इत्यादि, ततस्तस्यैव वर्गशलाका असंख्यगुणाः । ततस्तस्यैवार्धच्छेदनकशलाका असंख्येयगुणाः । ततोऽधिज्ञानस्य मेदा असंख्यगुणाः । इति पञ्चमगाथार्थः ।

‘तो गुणगारसलागा’ इत्यादि, ततः स्थितिबन्धस्याध्यवसायानामन्योन्यगुणकारशलाका असंख्यगुणाः । ततस्तेषामेव वर्गशलाका असंख्यगुणाः । ततस्तेषामेवार्धच्छेदनकशलाका असंख्यगुणाः । इति षष्ठगाथार्थः ।

‘ताओ से ठाणाइं’ इत्यादि, ततस्तस्य स्थितिबन्धाध्यवसायस्य स्थानानि असंख्यात-
गुणानि । ततोऽनुभागबन्धस्याध्यवसायानां स्थानानि असंख्यगुणानि । ततो वीर्याणवोऽसंख्य
गुणाः । इति सप्तमगाथार्थः ।

अत्र कश्चिदाह-ननु वीर्याविभागानां बहुलताप्रदर्शनाय तेजःकायादीनामेवाल्पबहुत्वं वक्त-
व्यम्, किमन्योन्याभ्यासराशिशलाकादीनामल्पबहुत्वेनेति चेद्, न, अन्योन्याभ्यासराशिशलाका-
दीनामल्पबहुत्वे निरूपिते एव वीर्याणूना यथार्थरीत्या बाहुल्यं प्रतीयते । यतः कस्यापि राशे
रन्योन्याभ्यासराशिशलाकादयोऽतीव स्तोका भवन्ति । यथाऽसत्कल्पनायां द्वादशाधिकपञ्चशतेभ्यो-
ऽधिकानामष्टपष्ट्यधिकसप्तशतेभ्यश्चन्यूनानामङ्कानां योऽतिमहत्प्रमाणराशिस्तस्यान्योन्याभ्यासराशि-
शलाकास्तिस्र एव, वर्गमूलशलाका एकादश एव, अर्धच्छेदनकशलाका अष्टचत्वारिंशदधिकद्विसहस्रे एव
भवन्ति । अत्र हि तेजःकायराशितस्तेजःकायकायस्थितिराशिसंख्यगुणाः, ततोऽप्यवधिनिबद्धक्षेत्र-
स्य स्वतोऽतिस्तोका अप्यन्योन्याभ्यासराशिशलाका असंख्यगुणा भवन्तीत्यवधिनिबद्धक्षेत्रस्याति
प्रचुरत्वं प्रतीयते । एवमतिप्रचुरप्रमाणावधिनिबद्धक्षेत्रतः स्थितिबन्धाध्यवसायानां स्वतोऽतिस्तोका
अप्यन्योन्याभ्यासराशिशलाका असंख्यगुणा भवन्तीति स्थितिबन्धाध्यवसायानामतिप्रचुरतरन्वं ज्ञायते ।
स्थितिबन्धाध्यवसायेभ्यो रसबन्धाध्यवसाया असंख्यगुणाः । रसबन्धाध्यवसायेभ्यो वीर्याविभागा
असंख्यगुणाः । अतोऽतिप्रचुरप्रमाणावधिनिबद्धक्षेत्रतोऽतिप्रचुरतरस्थितिरसबन्धाध्यवसायेभ्योऽपि वीर्या-
विभागा अतिप्रचुरतमा इति वीर्याविभागानामतिशयबाहुल्यं प्रतीयते । इत्येवमत्रान्योन्याभ्यासराशि-
शलाकादीनामल्पबहुत्त्वस्य निरूपणं वीर्याणूनामतिबाहुल्यप्रदर्शने परम्परया कारणम् ।

सम्प्रति योगस्थानहेतूनां स्पर्धकादीनामल्पबहुत्वं प्रतिपादयति—

जोगद्वाणेहिन्तो इगफड्डगवग्गणा असंखगुणा ।

तो अंतरठाणाइं हुन्ति तओ फड्डगाणि अहियाणि ॥९८॥(गीतिः)

तो सव्वफड्डगाणं विण्णेया वग्गणा असंखगुणा ।

तत्तो जीवपप्सा ताओ विरियाणवो णेया ॥९९॥

(प्रे०) ‘जोगद्वाणेहिन्तो’ इत्यादि, सर्वयोगस्थानेभ्य एकस्पर्धकस्य वर्गणा असंख्य-
गुणाः । ‘तो’ इत्यादि, ‘असंखगुणा’ इति पदं लिङ्गविपर्यासेनात्रापि सम्बध्यते, एकस्पर्धकगतव-
र्गणाभ्यो द्विस्पर्धकमध्यवर्तीनि क्रमशो वीर्याविभागवृद्धेरन्तरस्थानानि असंख्येयगुणानि । यद्यपि
एकस्पर्धकगतवर्गणावद् द्विस्पर्धकमध्यवर्तीनि क्रमशो वीर्याविभागवृद्धेरन्तरस्थानानि श्रेण्यसंख्यात-
मागप्रमाणान्येव, तथापि तेषां श्रेण्यसंख्यातभाग एकस्पर्धकगतवर्गणासत्कश्रेण्यसंख्यातभागतोऽसंख्यगु-
णो बोध्यः, यतोऽन्तरस्थानानि एकहीनस्पर्धकतुल्यानि, सर्वाणि स्पर्धकानि चैकस्पर्धकगतवर्गणाभ्योऽ-
संख्येयगुणानि । ‘तओ’ इत्यादि, द्विस्पर्धकमध्यवर्तिभ्यः क्रमशो वीर्याविभागवृद्धेरन्तरस्थानेभ्यः

स्पर्धकानि विशेषाधिकानि । केषामपि वस्तूनामन्तराणि वस्तुसंख्यात एकेन न्यूनानि भवन्तीति वस्तूनि स्वान्तरसंख्यापेक्षया एकेनाधिकानि भवन्तीति सिद्धम् । अतोऽत्र स्पर्धकानि स्वान्तरसंख्यात एकेनाधिकानि भवन्ति । 'तो' इत्यादि, सर्वस्पर्धकैः सर्वस्पर्धकगतवर्गणा असंख्यगुणा भवन्ति । अत्रापि स्पर्धकानां श्रेण्यसंख्यातभागतः सर्वस्पर्धकगतवर्गणानां श्रेण्यसंख्यातभागोऽसंख्यगुणो ज्ञेयः, प्रतिस्पर्धकैः संख्येयानां वर्गणानां सद्भावात् । 'तत्तो जीवपएसा' इति, 'असंख्यगुणा' इति पदमत्राप्यनुबज्यते, सर्वस्पर्धकगतवर्गणाभ्यो जीवप्रदेशः—यावदात्मप्रदेशैरेका वर्गणा निष्पन्ना तावदात्मप्रदेशा असंख्यगुणाः । सर्वस्पर्धकगतवर्गणानां श्रेण्यसंख्यातभागप्रमाणत्वाद्, यावदात्मप्रदेशैरेका वर्गणा निष्पद्यते तावत्तामात्मप्रदेशानां श्रेण्यसंख्येयप्रतरप्रमाणत्वाद् । यद्यपि मूलग्रन्थे 'जीवपएसा' इत्येवमेव पदमस्ति, तथापि ग्रन्थकृतोऽत्रं कवर्गणावर्तिन एव जीवप्रदेशा इष्टाः । सकलजीवप्रदेशास्तु लोकाकाशप्रदेशप्रमाणाः सन्तीति तेषामसंख्यगुणत्वं सुतरां सिद्धमेव । 'ताओ विरियाणवो णेया' इति, 'असंख्यगुणा' इति पदमत्रापि सम्बन्ध्यते, एकवर्गणावर्तिजीवप्रदेशेभ्यः सर्ववीर्याणवोऽसंख्येयगुणाः, असंख्येयलोकाकाशप्रदेशप्रमाणत्वाद्, असंख्येयानां लोकानां यावन्तः प्रदेशास्तावत्प्रमाणत्वादित्यर्थः ॥९८॥९९॥ सम्प्रति प्रतिसमयं जघन्ययोगस्थानप्रमाणवीर्याणूनामपहारे क्रियमाणे सकलयोगस्थानगतवीर्याणवः क्रियता कालेनापहियन्ते इति प्रतिपादनायापहारद्वारमाह—

संजोइअ अविभागा जहण्णउक्कोसजोगठाणाणं ।

ताणाऽद्धी काऊणं जोगट्टाणेहि गुणिअब्बं ॥१००॥

जं लद्धमवहये लहुजोगट्टाणस्स वीरियाणूहिं ।

तत्तिअकालेण सयलजोगट्टाणाणि अवहरिज्जन्ति ॥१०१॥(गोतिः)

(प्रे०) 'संजोइअ' इत्यादि, जघन्ययोगस्थानस्योत्कृष्टयोगस्थानस्य च वीर्याविभागान् योजयित्वा तेषामर्धभागो विधेयः, ततः सोऽर्धभागः सर्वयोगस्थानसंख्यया गुणनीयः, ततो यद् गुणनफलं लब्धं तद् जघन्ययोगस्थानवीर्याणुभिरपहर्तव्यम्, अपहृते च यावद् भागफलं प्राप्तं तावता कालेन प्रतिसमयं जघन्ययोगस्थानप्रमाणवीर्याणूनामपहारे क्रियमाणे सकलयोगस्थानानि अपहियन्ते, सकलयोगस्थानानां वीर्याविभागा अपहियन्ते इत्यर्थः । अत्र स्थापनवद्—

जघन्ययोगस्थानवीर्याविभागा + उत्कृष्टयोगस्थानवीर्याविभागा x योगस्थानराशि - जघन्ययोगस्थानवीर्याणुराशि

२

तदत्रासत्करूपनामाश्रित्य प्रदर्शयन्ते—सर्वाणि योगस्थानानि षष्टिः कल्पन्ते । जघन्ययोगस्थाने, अर्थात् प्रथमयोगस्थाने एकलक्षवीर्याविभागाः कल्पन्ते । उत्कृष्टयोगस्थाने, अर्थादन्तिमयोगस्थाने षोडशलक्षवीर्याविभागाः कल्पन्ते । चत्वारि द्विगुणवृद्धिस्थानानि कल्पन्ते । प्रथमद्विगुणवृद्धिस्थाने चत्वारि, द्वितीयद्विगुणवृद्धिस्थानेऽष्टौ, तृतीयद्विगुणवृद्धिस्थाने षोडश, चतुर्थद्विगुण-

वृद्धिस्थाने च द्वात्रिंशद् योगस्थानानीत्येवं सर्वाणि योगस्थानानि षष्टिः कल्प्यन्ते ।

३०

$$\text{अत } १००००० + १६००००० = १७०००००, \frac{१७०००००}{१} - \frac{१}{२} = \frac{१७०००००}{२}, \frac{१७०००००}{२} \times \frac{६०}{१}$$

$$= ५१००००००, ५१०००००० - १००००० = ५१००००००$$

इत्येवं सर्वयोगस्थानानां वीर्याविभागा दशाधिकपञ्चशत(५१०) समयैरपह्रियन्ते ॥१००॥१०१॥

इदानीं द्वितीयादियोगस्थानप्रमाणवीर्याणूनां प्रतिसमयमपहारे क्रियमाणे क्रियता कालेन सर्वयोगस्थानवीर्याविभागा अपह्रियन्ते इति निरूपयति—

ताउ विसेसूणेणं कालेणं पढमदुगुणवड्डिं जा ।

तो अद्धमेत्तगेणं एमेव ह्वेज्ज चरमं जा ॥१०२॥

(प्रे०) 'ताउ' इत्यादि, ततो द्वितीयादियोगस्थानप्रमाणवीर्याणुभिः प्रतिसमयमपहारे क्रियमाणे जघन्ययोगस्थानवीर्याणुप्रमाणाऽपहारकालतो विशेषहीनेन कालेन सर्वयोगस्थानवीर्याणूनामपहारो भवति । क्व यावदित्याह-'पढमदुगुणवड्डिं जा' इति, प्रथमद्विगुणवृद्धिं यावत्, प्रथमद्विगुणवृद्धियोगस्थानं यावदित्यर्थः । अत्र यावच्छब्दो मर्यादाऽर्थे ज्ञेयः । तेन प्रथमद्विगुणवृद्धिस्थानं विहाय प्रथमद्विगुणवृद्धिस्थानं यावद् विशेषहीनकालो बोध्यः । 'तो अद्धमेत्तगेणं' इति, ततः प्रथमद्विगुणवृद्धिस्थानवीर्याणुभिः प्रतिसमयमपहारे क्रियमाणे इत्यर्थः, जघन्ययोगस्थानवीर्याणुप्रमाणापहारकालतोऽर्धकालेन सर्वयोगस्थानवीर्याविभागानामपहारो भवति ।

अत्रायं भावः—द्वितीययोगस्थानगतवीर्याणुभिः प्रतिसमयमपहारे क्रियमाणे सर्वयोगस्थानवीर्याविभागानामपहारो जघन्ययोगस्थानगतवीर्याणुप्रमाणापहारकालतो विशेषहीनेन कालेन भवति । तृतीययोगस्थानगतवीर्याविभागैः प्रतिसमयमपहारे क्रियमाणे सर्वयोगस्थानवीर्याणूनामपहारो जघन्ययोगस्थानवीर्याविभागापहारकालतो विशेषतरहीनेन कालेन भवति । चतुर्थयोगस्थानगतवीर्याणुभिः प्रतिसमयमपहारे क्रियमाणे सर्वयोगस्थानगतवीर्याविभागानामपहारो जघन्ययोगस्थानगतवीर्याविभागापहारकालतो विशेषतमहीनकालेन भवति । इत्येवं प्रथमद्विगुणवृद्धिस्थानं यावद् वक्तव्यम् । प्रथमद्विगुणवृद्धिस्थानगतवीर्याविभागैः प्रतिसमयमपहारे क्रियमाणे सर्वयोगस्थानवीर्याणूनामपहारो जघन्ययोगस्थानगतवीर्याविभागापहारकालतोऽर्धेन कालेन भवति । अनन्तरगाथाप्रदर्शिताऽसत्कल्पनया पञ्चपञ्चाशदधिकद्विशत(२५५) समयैः सर्वयोगस्थानवीर्याविभागा अपह्रियन्ते । 'एमेव ह्वेज्ज चरमं जा' इति, यथा जघन्ययोगस्थानवीर्याविभागापहारकालतो द्वितीयादियोगस्थानात् प्रथमद्विगुणवृद्धिस्थानं यावद् विशेषतरतमादिहीनः प्रथमद्विगुणवृद्धिस्थाने चाधोऽपहारकालः प्रतिपादितस्तथैव प्रथमद्विगुणवृद्धिस्थानानन्तरस्थानात् प्रारभ्य चरमयोगस्थानं यावद् भवति ।

इदमुक्तं भवति—प्रथमद्विगुणवृद्धिस्थानानन्तरप्रथमस्थानगतवीर्याणुभिः प्रतिसमयमपहारे

क्रियमाणे सर्वयोगस्थानानामपहारो जघन्ययोगस्थानवीर्याविभागापहारकालतो विशेषहीनार्धकालेन भवति । प्रथमद्विगुणवृद्धिस्थानतो द्वितीययोगस्थाने स्थितैर्वीर्याणुभिः प्रतिममयमपहारे क्रियमाणे सर्वयोगस्थानवीर्याणूनामपहारो जघन्ययोगस्थानवीर्याविभागापहारकालतो विशेषतरहीनार्धकालेन भवति । इत्येवं द्वितीयद्विगुणवृद्धिस्थानं यावद् वक्तव्यम् । द्वितीयद्विगुणवृद्धिस्थाने स्थितैर्वीर्याणुभिः प्रतिममयमपहारे क्रियमाणे सर्वयोगस्थानवीर्याणूनामपहारो जघन्ययोगस्थानवीर्याविभागापहारकालतः चतुर्थभागकालेन भवति । द्वितीयद्विगुणवृद्धिस्थानानन्तरस्थाने स्थितैर्वीर्याविभागैः प्रतिममयमपहारे क्रियमाणे सर्वयोगस्थानवीर्याविभागापहारकालतो विशेषहीनचतुर्थभागेन भवति । एवं तृतीयद्विगुणवृद्धिस्थानं यावद् वक्तव्यम् । तृतीयद्विगुणवृद्धिस्थाने स्थितैः वीर्याणुभिः प्रतिममयमपहारे क्रियमाणे सर्वयोगस्थानवीर्याणूनामपहारो जघन्ययोगस्थानवीर्याविभागापहारकालतोऽष्टमभागकालेन भवति । इत्येवं चरमद्विगुणवृद्धियोगस्थानं यावद् वक्तव्यम् ॥१०२॥

तदेवमपहारद्वारं निरूपितम् । सम्प्रति विवक्षितैकयोगस्थानगतस्पर्धकानि सर्वयोगस्थानगतस्पर्धकानां कतिथे भागे भवन्तीति निरूपणार्थं स्थानप्ररूपणार्थां क्रमप्राप्तं भागद्वारमाह—

हुन्ते असंखभागे फड्डाणं सव्वजोगठाणं ।

३०५१

पढमस्स फड्डगाइं एमेव हवेज्ज चरमं जा ॥१०३॥

(प्रे०) 'हुन्ते' इत्यादि, प्रथमयोगस्थानस्य स्पर्धकानि सर्वयोगस्थानगतस्पर्धकानामसंख्याततमे भागे भवन्ति, सर्वयोगस्थानस्पर्धकापेक्षया प्रथमयोगस्थानस्पर्धकानि असंख्यातभागमात्राणि भवन्तीत्यर्थः । 'एमेव हवेज्ज चरमं जा' इति, एत्रमेव द्वितीययोगस्थानादारभ्य चरमयोगस्थानं यावत् प्रत्येकयोगस्थाने स्थितानि स्पर्धकानि सर्वयोगस्थानस्पर्धकानामसंख्याततमे भागे भवन्ति । अयं भावः—द्वितीययोगस्थानस्पर्धकानि सर्वयोगस्थानस्पर्धकानामसंख्याततमे भागे भवन्ति । तृतीययोगस्थानस्पर्धकानि सर्वयोगस्थानस्पर्धकानामसंख्याततमे भागे भवन्ति । चतुर्थयोगस्थानस्पर्धकानि सर्वयोगस्थानस्पर्धकानामसंख्याततमे भागे भवन्ति । इत्येवं चरमयोगस्थानं यावद् वक्तव्यम् ॥१०३॥

तदेवं भागद्वारं निरूपितम् । इदानीं गाथाद्विकेनाल्पबहुत्वं द्वारमाह—

थोवाणि फड्डगाइं जोगट्टाणस्स अत्थि हस्सस्स ।

ताउ असंखगुणाइं हवन्ति गुरुजोगठाणस्स ॥१०४॥

ताओ अलहुगुरूणं हवन्ति ताओ विसेसअहियाइं ।

अगुरूणं ताहिन्तो अलहूणं ताउ सव्वेसिं ॥१०५॥

(प्रे०) 'थोवाणि' इत्यादि, जघन्ययोगस्थानस्य स्पर्धकानि सर्वस्तोकानि । 'ताउ'

इत्यादि, जघन्ययोगस्थानस्पर्धकैभ्यः सर्वोत्कृष्टयोगस्थानस्य स्पर्धकानि असंख्यगुणानि भवन्ति । अत्रेयं भावना-प्रथमयोगस्थानादारभ्य चरमयोगस्थानं यावत् स्पर्धकानां द्विगुणवृद्धीनां स्थानानि श्रेण्यसंख्यातभागप्रमाणान्यसंख्यातानि भवन्ति । अतो द्विगुणवृद्धिस्थानप्रमाणान् द्वयङ्कान् स्थापयित्वा परस्परं च गुणयित्वा यावद् गुणनफलं भवेत् तावत्प्रमाणगुणानि स्पर्धकानि जघन्ययोगस्थानापेक्षयोत्कृष्टयोगस्थाने भवन्ति । 'ताओ अलहुगुरुणं इवन्ति' इति, ततः-उत्कृष्टयोगस्थानगतस्पर्धकैभ्योऽजघन्यगुरुणां-जघन्योत्कृष्टयोगस्थाने विहाय शेषसर्वयोगस्थानानां स्पर्धकानि असंख्यगुणानि भवन्ति । अत्रेयं भावना-चरमद्विगुणवृद्धिगतयोगस्थानानामेव स्पर्धकानि चरमयोगस्थानगतस्पर्धकैभ्योऽसंख्येयगुणानि भवन्तीत्यजघन्योत्कृष्टयोगस्थानानां स्पर्धकानि सुतरामसंख्येयगुणानि भवन्ति । 'ताओ विसेसअहियाइं अगुरुणं' इति, ततः-अजघन्योत्कृष्टयोगस्थानस्पर्धकैभ्योऽनुत्कृष्टयोगस्थानगतानि स्पर्धकानि विशेषाधिकानि, अनुत्कृष्टयोगस्थानेषु जघन्ययोगस्थानस्य समावेशात् तद्गतस्पर्धकान्यधिकानि । 'ताहिन्तो अलहुणं' इति, अनुत्कृष्टयोगस्थानगतस्पर्धकैभ्योऽजघन्ययोगस्थानानां स्पर्धकानि विशेषाधिकानि, अजघन्ययोगस्थानेषुत्कृष्टयोगस्थानस्य समावेशाजघन्ययोगस्थानस्य च निर्गमनाद् जघन्ययोगस्थानस्पर्धकान्युत्कृष्टयोगस्थानस्पर्धकानि अधिकानि । 'ताउ सव्वेसिं' इति, अजघन्ययोगस्थानगतस्पर्धकैभ्यः सर्वयोगस्थानानां स्पर्धकानि विशेषाधिकानि, सर्वयोगस्थानेषु जघन्ययोगस्थानस्य समावेशात् तद्गतस्पर्धकानि अधिकानि ॥१०४॥१०५॥

तदेवं योगस्थानप्ररूपणायां स्पर्धकादीन्याश्रित्य षड्द्वाराणि निरूपितानि । पूर्वमपहारद्वारे सर्वजघन्ययोगस्थानगतवीर्याविभागैः प्रतिसमयमपहारे क्रियमाणे सर्वयोगस्थानगतवीर्यागुणमपहारः क्रियता कालेन भवतीति निरूपणे 'सजोइअ अविभाग' इति गाथायां जघन्योत्कृष्टयोगस्थानवीर्याणूनां संयोगो विधेय इत्युक्तम्, अन इदानां जघन्ययोगस्थानगतवीर्याविभागानयनार्थमादावेकस्मिन् स्पर्धके वीर्याविभागाः कथं ज्ञातव्या इति बोधार्थं करणं प्रतिपादयति—

पढमंतवग्गणाणं इच्छिअफड्डस्स जिअपएसा य ।

संजोइअ संगुणितं फड्डगआयामअद्धेणं ॥१०६॥

गुणिए आइमवग्गणविरियाणूहिं ह्वेज्ज लद्धं जं ।

ततो किंचहिया इगफड्डे विरियाणओ जेया ॥१०७॥

(प्र०) 'पढमंतवग्गणाणं' इत्यादि, इष्टस्पर्धकस्य-यस्य स्पर्धकस्य वीर्याणुसंख्या ज्ञातुमिष्टा तस्य स्पर्धकस्य प्रथमाया अन्त्यायाश्च वर्णाया जीवप्रदेशान् संयोज्य, 'संगुणितं फड्डगआयामअद्धेणं' इति, संयोजितान् प्रथमचरमवर्णाजीवप्रदेशान् स्पर्धकायामार्धेण-स्पर्धकगतवर्णार्धभागेन गुणयित्वा, 'गुणिए' इत्यादि, स्पर्धकगतवर्णार्धभागेन गुणितानां संयोजित-

प्रथमचरमवर्गणाजीवप्रदेशानां प्रथमवर्गणावीर्याणुभिः, प्रथमवर्गणायामेकात्मप्रदेशस्थितवीर्याविभागैरित्यर्थः, गुणकारे कृते यद् गुणनफलं लब्धं ततः किञ्चिदधिका वीर्याणव इष्टस्पर्धके ज्ञातव्याः । इदमुक्तं भवति—आदौ वीर्याणुसंख्यां ज्ञातुमिष्टस्य स्पर्धकस्य प्रथमाया अन्त्यायाश्च वर्गणाय जीवप्रदेशानां संयोजनं कर्तव्यम् । ततः संयोजिता जीवप्रदेशाः स्पर्धकगतवर्गणाऽर्धभागेन गुणनीयाः । ततः प्रथमवर्गणैकात्मप्रदेशस्थितवीर्याणुभिर्गुणकारो विधेयः । गुणकारे कृते यद् गुणनफलं प्राप्तं ततः किञ्चिदधिका वीर्याणव इष्टस्पर्धके भवन्ति । अत्र स्थापनैवम्—(इष्टस्पर्धक-प्रथमवर्गणात्मप्रदेशाः+इष्टस्पर्धकचरमवर्गणात्मप्रदेशाः) ×स्पर्धकवर्गणार्धभागः×प्रथमवर्गणावीर्या-विभागराशिः । अत्रासत्कल्पनामाश्रित्य स्थापनैवम्—

स्पर्धक- क्रमः	वर्गणा- क्रमः	वर्गणागत- जीवप्रदेशा	प्रत्यात्मप्रदेशे वीर्याविभागाः	स्पर्धक- क्रमः	वर्गणा- क्रमः	वर्गणागत- जीवप्रदेशा	प्रत्यात्मप्रदेशे वीर्याविभागा
१.	१	२५६	एकलक्षम्	५.	१	१९२	पञ्चलक्षाणि
	२	२५२	एकोत्तरैकलक्षम्		२	१८८	एकाधिकपञ्चलक्षाणि
	३	२४८	द्व्यधिकैकलक्षम्		३	१८४	द्व्यधिकपञ्चलक्षाणि
	४	२४४	त्र्यधिकैकलक्षम्		४	१८०	त्र्यधिकपञ्चलक्षाणि
२.	१	२४०	द्विलक्षे	६.	१	१७६	षड्लक्षाणि
	२	२३६	एकाधिकद्विलक्षे		२	१७२	एकाधिकषड्लक्षाणि
	३	२३२	द्व्यधिकद्विलक्षे		३	१६८	द्व्यधिकषड्लक्षाणि
	४	२२८	त्र्यधिकद्विलक्षे		४	१६४	त्र्यधिकषड्लक्षाणि
३.	१	२२४	त्रिलक्षाणि	७.	१	१६०	सप्तलक्षाणि
	२	२२०	एकाधिकत्रिलक्षाणि		२	१५६	एकाधिकसप्तलक्षाणि
	३	२१६	द्व्यधिकत्रिलक्षाणि		३	१५२	द्व्यधिकसप्तलक्षाणि
	४	२१२	त्र्यधिकत्रिलक्षाणि		४	१४८	त्र्यधिकसप्तलक्षाणि
४.	१	२०८	चतुर्लक्षाणि	८.	१	१४४	अष्टलक्षाणि
	२	२०४	एकाधिकचतुर्लक्षाणि		२	१४०	एकाधिकाष्टलक्षाणि
	३	२००	द्व्यधिकचतुर्लक्षाणि		३	१३६	द्व्यधिकाष्टलक्षाणि
	४	१९६	त्र्यधिकचतुर्लक्षाणि		४	१३२	त्र्यधिकाष्टलक्षाणि

अत्र गणितप्रक्रियैवम्—प्रथमस्पर्धकस्य सर्ववीर्याविभागा ज्ञातुमिष्यन्ते, अतः प्रथमवर्गणागतात्म-प्रदेशाः २५६+चरमवर्गणागतात्मप्रदेशाः २४४=५०० । एकस्मिन् स्पर्धके चत्वारो वर्गणाः कल्पिता इति वर्गणार्धः २ अतः ५००×२=१००० । प्रथमवर्गणायां प्रत्यात्मप्रदेशे एकलक्षं वीर्याविभागाः कल्पिताः

इति एकसहस्रम् \times एकलक्षम्=एकसहस्रलक्षाणि[१००० \times १०००००=१००००००००] । इत्येवं प्रथमस्पर्धके सर्ववीर्याविभागाः किञ्चिदधिकैकसहस्रलक्षाणि भवन्ति । अथ यदि द्वितीयस्पर्धकस्य सर्ववीर्याविभागा ज्ञातुमिष्यन्ते तदा २४०+२२८=४६८, ४६८ \times २=९३६, ९३६ \times द्विलक्षे=१८७२ लक्षाणि । इत्येवं द्वितीयस्पर्धके किञ्चिदधिकानि १८७२लक्षाणि वीर्याविभागा भवन्ति । इत्येवं तृतीयादिस्पर्धकेष्वपि परिभावनीयम् ॥१०६॥१०७॥

अनन्तरगाथायां 'तत्तो किञ्चिद्विया' इत्यनेनेष्टस्पर्धके प्रदशितकरणप्राप्तवीर्याणुभ्यः किञ्चिदधिका वीर्याणवो भवन्तीति निरूपितमित्यत इदानीं किञ्चिदधिकत्वं क्रियत्प्रमाणं ग्राह्यमिति जिज्ञासायां तत्रमाणं निर्दिधारयिषुर्गाथाद्विकमाह—

किञ्चिद्विया तावइआ अत्थि दुइअवग्गणप्पएसेहिं ।

एगूणवग्गणाणं संकलणं गुणिअ ताहिन्तो ॥१०८॥

संकलणासंकलणा गुणिआ दुगहीणवग्गणाणं उ ।

दोहि चयेहि विसुद्धा जावइआ अत्थि अवसेसा ॥१०९॥

(प्रे०) 'किञ्चिद्विया' इत्यादि, किञ्चिदधिका वीर्याविभागास्तावन्तो भवन्तीति क्रियासंपर्कः । क्रियन्त इत्याह—'दुइअ' इत्यादि, एकन्यूनवर्गणानाम्—एकन्यूनानामेकस्पर्धकवर्गणानां संकलनं ॥ द्वितीयवर्गणागतात्मप्रदेशैर्गुणयित्वा, 'ताहिन्तो' इति, तेभ्यः—गुणफलत्वेन समागतेभ्य आत्मप्रदेशेभ्यः, 'विसुद्धा' इति परेणान्वयः, कर्तव्येत्यध्याहारः, का विसुद्धा कर्तव्येत्याह—'संकलणासंकलणा' इति, संकलनाया या संकलना सा संकलनासंकलना ॥ उच्यते, केषां संकलनासङ्कलनेत्याह—'दुगहीणवग्गणाणं' इति, द्विन्यूनवर्गणानां, द्विन्यूनानामेकस्पर्धकगतवर्गणानामित्यर्थः, कथम्भूता संकलनासंकलनेत्याह—'गुणिआ' इति, गुणिता, केन गुणिता ? इत्याह—'दोहि चयेहि' इति, द्वाभ्यामात्मप्रदेशहानिरूपचयाभ्यां गुणिता, जावइआ' इत्यादि, एवं रीत्या यावन्तो वीर्याविभागा अवशिष्टास्तावन्तो वीर्याविभागा अधिका भवन्ति ।

अत्रायं भावः—द्वितीयवर्गणात्मप्रदेशैः एकन्यूनानामेकस्पर्धकवर्गणानां संकलनं गुणयित्वा गुणफलत्वेन प्राप्तेभ्य आत्मप्रदेशेभ्यो द्विचयाभ्यां गुणितायां द्विन्यूनानामेकस्पर्धकवर्गणानां संकलनासंकलनायां विसुद्धायां यावन्तो वीर्याविभागा अवशिष्टास्तावन्तो वीर्याविभागा अनन्तरगाथानिर्दिष्टकरणेन प्राप्तेषु वीर्याविभागेषु अधिका ज्ञातव्याः ।

अत्रासत्कल्पनयैवम्—अनन्तरगाथायामेकस्मिन् स्पर्धके चत्वारो वर्गणाः कल्पिताः, अतोऽत्र त्रिवर्गणानां संकलनं [१+२+३=६] षड् भवति । अतः ६ \times २५२=१५१२ । एकस्पर्धकानां

द्विन्यूनवर्गणानां संकलनसंकलनं [१+२=३] चत्वारि भवति । अत्र चतुर्णामेकचयोऽस्तीति द्विन्यून-

वर्गणासंकलनसंकलने द्विचयाभ्यां गुणिते [$४ \times ८ = ३२$] द्वात्रिंशद् गुणनरुलं भवति । अतः $१५१२ - ३२ = १४८०$ । इत्येवं प्रथमस्पर्धकेऽशीत्यधिकचतुःशतोत्तरैकसहस्राधिकैकमहस्रलक्षणैः सर्वे वीर्याविभागा भवन्ति । अनन्तरगाथादिकेऽन्तिमगुणकारः प्रथमवर्गणैः प्रत्यात्मप्रदेशगतवीर्याविभागैः कृतः, अतो यद् गुणनफलं भवति तावत्प्रमाणा वीर्याविभागाः प्रथमस्पर्धके प्रथमवर्गणाप्रमाणेन भवन्ति । अतस्तेषु द्वितीयादित्रिवर्गणासु प्रथमवर्गणाप्रमाणतोऽधिकानां वीर्याविभागानां योगे कृते प्रथमस्पर्धके सर्ववीर्याविभागा लभ्यन्ते । द्वितीयादित्रिवर्गणासु प्रथमवर्गणावीर्याविभागतो यथोक्त-प्रमाणा वीर्याणवोऽधिका भवन्ति ।

तद्यथा—द्वितीयवर्गणायां प्रत्यात्मप्रदेशे एको वीर्याविभागोऽधिकः, सर्वे आत्मप्रदेशाश्च द्वि-पञ्चाशदधिकद्विशते सन्ति । अतः [$२५२ \times १ = २५२$] द्वितीयवर्गणायां प्रथमवर्गणावीर्याविभागतो द्विपञ्चाशदधिकद्विशते (२५२) वीर्याणवोऽधिकाः । तृतीयवर्गणायां प्रत्यात्मप्रदेशे द्विवीर्याविभागा-वधिकौ, सर्वात्मप्रदेशाश्चाष्टचत्वारिंशदधिकद्विशते (२४८) सन्ति । अतः [$२४८ \times २ = ४९६$] तृतीयवर्गणायां प्रथमवर्गणावीर्याविभागतः षण्णवत्यधिकचतुःशतानि (४९६) वीर्याविभागा अधिकाः, चतुर्थवर्गणायां प्रत्यात्मप्रदेशे त्रिवीर्याविभागा अधिकाः, सर्वात्मप्रदेशाश्च चतुश्चत्वारिंशदधिकद्विशते (२४४) सन्ति । अतः ($२४४ \times ३ = ७३२$) चतुर्थवर्गणायां प्रथमवर्गणावीर्याविभागतो द्वात्रिंशद-धिकसप्तशतानि (७३२) वीर्याविभागा अधिकाः । तेषां सर्वेषां योगे कृते ($२५२ + ४९६ + ७३२ = १४८०$) योगफलमशीत्यधिकचतुःशतोत्तरैकसहस्रवीर्याणो भवति ।

अथ प्रथमादिप्रत्येकवर्गणागतवीर्याविभागानां योगे कृते विशतिन्यूनसार्धसहस्राधिकानि एक-सहस्रलक्षाणि (१००००१४८०) योगफलं भवति । तद्यथा—प्रथमवर्गणायां प्रत्यात्मप्रदेशे एकलक्षवीर्या-विभागाः, सर्वात्मप्रदेशाः षट्पञ्चाशदधिकद्विशते, अतः [$२५६ \times$ एकलक्षम् =] २५६ लक्षाणि वीर्याविभागाः प्रथमवर्गणायां भवन्ति । द्वितीयवर्गणायां प्रत्यात्मप्रदेशे एकाधिकैकलक्षवीर्याविभागाः, सर्वात्मप्रदेशा द्विपञ्चाशदधिकद्विशते, अतः [$२५२ \times$ एकाधिकैकलक्षम् =] २५२ अधिकानि २५२ लक्षाणि वीर्या-विभागा द्वितीयवर्गणायां भवन्ति । तृतीयवर्गणायां प्रत्यात्मप्रदेशे द्व्यधिकैकलक्षवीर्याविभागाः, सर्वात्मप्रदेशाः २४८, अतः [$२४८ \times$ द्व्यधिकैकलक्षम् =] ४९६ अधिकानि २४८ लक्षाणि वीर्या-विभागास्तृतीयवर्गणायां भवन्ति । चतुर्थवर्गणायां प्रत्यात्मप्रदेशे त्र्यधिकैकलक्षवीर्याविभागाः, सर्वात्मप्रदेशाः २४४, अतः ($२४४ \times$ त्र्यधिकैकलक्षम् =) ७३२ अधिकानि २४४ लक्षाणि वीर्याविभागा-श्चतुर्थवर्गणायां भवन्ति । एतेषां सर्वेषां योगे कृते (१००००१४८०) विशतिन्यूनसार्धसहस्राधिकानि एकसहस्रलक्षाणि योगफलं भवति । अतोऽसत्कल्पनया प्रथमस्पर्धके सर्ववीर्याविभागा विशतिन्यून-सार्धसहस्राधिकानि एकसहस्रलक्षाणि भवन्ति ॥ १०८११०९॥

अनन्तरगाथादिके 'संकलणं गुणिञ' इति संकलणासंकलणा गुणिञा' इति चोक्तम्, अत इदानीं गणितरीत्या संकलनविधिं संकलनासंकलनाविधिं च प्रचिकटयिषुस्तत्करणगाथाभाह—

गच्छज्जंतधणजुई गच्छद्वेण गुणिआऽत्थि संकलणं ।

तं दुजुअगच्छगुणिअं तिहयं संकलणसंकलणं ॥११०॥

(प्रे०) आदौ तावत् पूर्वार्धेन संकलनविधिमाह-‘गच्छज्जंतधणजुई’ इत्यादि, गच्छस्याधधनेना-
न्त्यधनेन च युतिः संख्या गच्छार्धेन गुणिता सती संकलनं भवति । यावतां राशीनां संकलनं
कर्तुं मिष्यते ते सर्वे राशयो गच्छशब्देनाभिधीयन्ते । यदि एकसंख्यातः प्रारभ्य दशसंख्यां यावत्
संकलनं कर्तुं मिष्यते तदा एक, द्वे, त्रीणीत्येवं दश यावद् ये दशराशयस्तेषां समुदायो गच्छः, अर्थाद्
दशराशीनामेको गच्छो भवति । यदि पञ्चतः प्रारभ्य दश यावत् संकलनं कर्तुं मिष्यते तदा पञ्च,
षट्, सप्तैत्येवं दश यावत् षड्दशयो भवन्ति । षण्णां राशीनां गच्छो भवति । धनं नाम राशिः ।

अथात्र दृष्टान्तेन संकलनविधिः प्रदर्श्यते-एकराशेः प्रारभ्य दशराशि यावत् संकलनं कर्तुं-
मिष्यतेऽतो गच्छस्यादिराशेरेकस्यान्त्यराशेश्च दशानां योगो विधेयः, अतः (१+१०=११) गच्छ-
स्यादिधनेनान्त्यधनेन च युक्ता संख्या ११, सा गच्छार्धेन पञ्चभिः गुणनीया, अतः ११×५=५५,
इत्येवमेकसंख्यातो दशसंख्यां यावत् संकलनं ५५ भवति ।

अथ द्वितीयमुदाहरणम्-पञ्चतः प्रारभ्य दश यावत् संकलनं कर्तुं मिष्यते, अतो गच्छस्या-
दिराशेः पञ्चानामन्त्यराशेश्च दशानां योगो विधेयः, ५+१०=१५, इति गच्छस्यादिचरमधन-
युक्ता संख्या १५, सा गच्छार्धेन त्रिभिर्गुणनीया, अतः १५×३=४५, इत्येवं पञ्चतः दश
यावत् संकलनं ४५ भवति ।

तृतीयमुदाहरणम्,—एकसंख्यातः षोडशसंख्यां यावत् संकलनमेवम्-१+१६=१७,
१७×८=१३६ संकलनम् ।

अथात्रोक्तदृष्टान्तत्रिके प्राप्तं संकलनं क्रमशः स्थापनया प्रदर्श्यते-

$$(१) १+२+३+४+५+६+७+८+९+१०=५५$$

$$(२) ५+६+७+८+९+१०=४५$$

$$(३) १+२+३+४+५+६+७+८+९+१०+११+१२+१३+१४+१५+१६=१३६$$

अथोत्तरार्धेन संकलनसंकलनविधिमाह-‘तं’ इत्यादि ‘तं’ इति पदं नपुंसकलिङ्गे प्रथमैकवचनं
संकलनशब्दपरामर्शकं, तत् सकलनमेव संकलनसंकलनं भवति । कथम्भूतं संकलनमित्याह-‘दु-
जुअगच्छगुणिअं’ इति, द्वाभ्यां युक्तेन गच्छेन गुणितम्, पुनः कथम्भूतमित्याह-‘तिहयं’ इति
त्रिभिर्हतम् । पूर्वं द्वियुक्तगच्छेन गुणितं ततस्त्रिभिर्हितं संकलनमेव संकलनसंकलनं भवतीति भावः ।

अत्रोदाहरणम्-एकतः प्रारभ्य दश यावत् संकलनसंकलनं कर्तुं मिष्यते, तेषां संकलनं ५५
भवतीत्यनन्तरं प्रदर्शितम्, अत्र दशराशीनां गच्छोऽस्तीति (१०+२=१२) द्वियुक्तो गच्छः १२,
ततः ५५×१२=६६०, ६६०-३=२२०, इत्येवमेकतः प्रारभ्य दशसंख्यानां संकलनसंकलनं
२२० भवति ।

अत्र स्थापनैवम्—

१	=१
१+२	=३
१+२+३	=६
१+२+३+४	=१०
१+२+३+४+५	=१५
१+२+३+४+५+६	=२१
१+२+३+४+५+६+७	=२८
१+२+३+४+५+६+७+८	=३६
१+२+३+४+५+६+७+८+९	=४५
१+२+३+४+५+६+७+८+९+१०	=५५
	<hr/>
	२२०

द्वितीयमुदाहरणम्—एकतः प्रारभ्य षोडश यावत् संकलनसकलनं कर्तुं विष्यते, तेषां संकलनं १३६ भवतीति पूर्वं प्रदर्शितम्, अत्र षोडशराशीनां गच्छोऽस्तीति (१६+२=१८) द्वियुक्तो गच्छः १८, अतः १३६×१८=२४४८, २४४८-३=८१६, इत्येवमेकतः प्रारभ्य षोडशसंख्यानां संकलनसंकलनं ८१६ भवति । एकतः प्रारभ्य दश यावत् संकलनसंकलने स्थापना पूर्वं प्रदर्शिता, अत एकादशतः प्रारभ्य षोडश यावत् संकलनसंकलनस्य स्थापना प्रदर्श्यते—

१+२+३+४+५+६+७+८+९+१०+११	=६६
१+२+३+४+५+६+७+८+९+१०+११+१२	=७८
१+२+३+४+५+६+७+८+९+१०+११+१२+१३	=९१
१+२+३+४+५+६+७+८+९+१०+११+१२+१३+१४	=१०५
१+२+३+४+५+६+७+८+९+१०+११+१२+१३+१४+१५	=१२०
१+२+३+४+५+६+७+८+९+१०+११+१२+१३+१४+१५+१६	=१३६
	<hr/>
	५९६

[एकतः प्रारभ्य दश यावत् संकलनसंकलनं] २२०+५९६ (एकादशतः प्रारभ्य षोडश यावत् सकलनसंकलनं)=८१६ ।

अत्रेदं ज्ञेयम्—अत्र सकलनसंकलनस्य यो विधिः प्रदर्शितः स एकतः प्रारभ्य एकोत्तरवृद्धीनामङ्कानां संकलनसंकलनमाश्रित्य ज्ञेयः, न तु एकतः प्रारभ्य द्वयाद्युत्तरवृद्धीनामङ्कानां, नवा द्वित्रिचतुरादितः प्रारभ्य एकोत्तरवृद्धीनां द्वयाद्युत्तरवृद्धीनां वाऽङ्कानां संकलनसंकलनमाश्रित्येति ॥११०॥

इदानीमनन्तरोक्तमर्थं तथैकतः प्रारभ्य द्वयाद्युत्तरवृद्धीनामङ्कानां, द्वित्रिचतुराद्यङ्कतश्च प्रारभ्यैकोत्तरवृद्धीनां द्वयाद्युत्तरवृद्धीनां वाऽङ्कानां संकलनासंकलनाविधिं निजिगदिपुरिदं गाथा-
द्विकमाह—

एस उ एगार्हणं हवेज्ज एगुत्तराण अंकाणं ।

संकलणासंकलणा अहत्यकरणेण अण्णेसिं ॥१११॥

णेया सा संकलणं गच्छस्स पढमधणेण गुणिअ जुआ ।

संकलणासंकलणा चयगुणिएगूणगच्छस्स ॥११२॥

(प्रे०) 'एस्स उ' इति, एपः-अनन्तरगाथोक्तः संकलनसंकलनविधिस्तु, 'एगार्हणं' इत्यादि, एकादीनामेकोत्तरवृद्धीनामङ्कानां भवति । अनन्तरगाथायां प्रदर्शितकरणेन यः संकलनासंकलना-
विधिः प्रदर्शितः स एकतः प्रारभ्यैकोत्तरवृद्धयङ्कानाश्रित्योक्त इत्यर्थः । 'संकलणासंकलणा'
इत्यादि, अन्येषाम्-एकतः प्रारभ्य द्वयाद्युत्तरवृद्धीनामङ्कानां तथा द्वित्रिचतुराद्यङ्कतः प्रारभ्यैकोत्तर-
वृद्धीनां द्वयाद्युत्तरवृद्धीनां वाऽङ्कानां संकलनासंकलना अधस्तनकरणेन-निम्नोक्तकरणेन भवति ।

तदेवाह—'णेया सा' इति, सा ज्ञातव्या, एकतः प्रारभ्य द्वयाद्युत्तरवृद्धीनामङ्कानां तथा
द्वित्रिचतुराद्यङ्कतः प्रारभ्यैकोत्तरवृद्धीनां द्वयाद्युत्तरवृद्धीनां वाऽङ्कानां संकलनासंकलना इति गम्यते,
सा का ? इत्याह—'संकलणं' इत्यादि, गच्छस्य संकलनं प्रथमधनेन-आदिधनेन गुणयित्वा, 'जुआ
संकलणासंकलणा' इत्यादि, आदिधनेन गच्छस्य संकलने गुणिते यद् गुणनफलं भवति तेन युक्ता
चयेन गुणिता एकन्यूनस्य गच्छस्य संकलनासंकलना । इति गाथाक्षरार्थयोजना ।

भात्रार्थस्तु पुनरेवम्—आदौ तावद् गच्छस्य संकलनमाद्यधनेन गुणनीयम्, तत एकन्यून
गच्छस्य संकलनासंकलना चयेन गुणनीया, ततः प्रथमधनेन गुणितस्य गच्छसंकलनस्य चयेन
गुणिताया एकन्यूनगच्छसंकलनासंकलनायाश्च योगो विधेयः, योगे कृते यद् योगफलं प्राप्तं तदेकतः
प्रारभ्य द्वयाद्युत्तरवृद्धीनामङ्कानां तथा द्वित्रिचतुरादितः प्रारभ्यैकोत्तरवृद्धीनां द्वयाद्युत्तरवृद्धीनां
वाऽङ्कानां संकलनासंकलना भवति । अत्र स्थापनैवम्—

[गच्छसंकलनम् × आदिधनम्] + [एकन्यूनगच्छसंकलनासंकलना × चयः] = इष्टाङ्कानां संकलनासंकलना ।

अथैतत्सर्वं दृष्टान्तैः प्रदर्श्यते । तत्राद्यमुदाहरणमेवम्—एकतः प्रारभ्य त्र्युत्तरवृद्धीनां दशान्ता-
नामङ्कानां संकलनसंकलनं कर्तुमिष्यते, अजो गच्छः ४, तस्य संकलन [१ + २ + ३ + ४] = १०,
तदाद्यधनेनैकेन गुणनीयम्, अतः १० × १ = १०, एकन्यूनस्य गच्छस्य संकलनासंकलनाऽनन्तर-
गाथाप्रदर्शितरीत्या [१ + (१ + २) + (१ + २ + ३)] = १० (दश) भवति, सा त्रिसंख्याकेन
चयेन गुणनीया, अतः १० × ३ = ३०, अथ प्रथमधनेन गुणितस्य गच्छसंकलनस्य चयेन

गुणिताया एकन्यूनगच्छसंकलनासंक्रुना ःश्र-योगो विधेयः, अतः ३० + १० = ४०, इत्येवमेकतः प्रारभ्य त्रुत्तरवृद्धीनां दशान्तानामङ्कानां संक्रुनासंक्रुना चत्वारिंशद् (४०) भवति । अत्र

स्थापनैवम्—

१	= १
१ + ४	= ५
१ + ४ + ७	= १२
१ + ४ + ७ + १०	= २२
	<u>४०</u>

द्वितीयमुदाहरणमेवम्—षट्संख्यातः प्रारभ्यैकोत्तरवृद्धीनां दशपर्यन्तानामङ्कानां संक्रुनसंक्रुनं कर्तुं मिष्यते, अतः गच्छः पञ्च (५), तस्य संक्रुनं (१ + २ + ३ + ४ + ५ =) पञ्चदश (१५), तदादिधनेन षडात्मकेन गुणनीयम्, अतः १५ × ६ = ९०, एकन्यूनगच्छस्य संक्रुनसंक्रुनं [१ + (१ + २) + (१ + २ + ३) + (१ + २ + ३ + ४) =] विंशतिः (२०) भवति, तदेकात्मकेन चयेन गुणनीयम्, अतः २० × १ = २०, अथ प्रथमधनेन गुणितस्य गच्छसंकलनस्य चयेन गुणिताया एकन्यूनगच्छसंकलनासंक्रुनया योगो विधेयः, अतः ९० + २० = ११०, इत्येवं षट्संख्यातः प्रारभ्यैकोत्तरवृद्धीनां दशान्तानामङ्कानां संक्रुनासंक्रुना ११० भवति । अत्र स्थापनैवम्—

६	= ६
६ + ७	= १३
६ + ७ + ८	= २१
६ + ७ + ८ + ९	= ३०
६ + ७ + ८ + ९ + १०	= ४०
	<u>११०</u>

तृतीयमुदाहरणमेवम्—पञ्चत आरभ्य पञ्चोत्तरवृद्धीनां पञ्चविंशतिपर्यन्तानामङ्कानां संक्रुनसंक्रुनं कर्तुं मिष्यते, अतः गच्छः पञ्च (५), तस्य संक्रुनं पञ्चदश (१५), तत् प्रथमधनेन गुणनीयम्, अतः १५ × ५ = ७५, एकन्यूनगच्छस्य संक्रुनसंक्रुनं विंशतिः (२०), तत् पञ्चस्वरूपेण चयेन गुणयितव्यम्, अतः २० × ५ = १००, अथ प्रथमधनेन गुणितस्य गच्छसंकलनस्य चयेन गुणितस्यैकन्यूनगच्छसंकलनसंक्रुनस्य च योगो-विधेयः, अतः ७५ + १०० = १७५, इत्थं पञ्चतः प्रभृति पञ्चोत्तरवृद्धीनां पञ्चविंशतिपर्यन्तानामङ्कानां संक्रुनसंक्रुनं १७५ भवति । अत्र स्थापनैवम्—

५	=५
५+१०	=१५
५+१०+१५	=३०
५+१०+१५+२०	=५०
५+१०+१५+२०+२५	=७५
	<u>१७५</u>

चतुर्थो दृष्टान्त इत्थम्—सप्तदशतः प्रारभ्य सप्तोत्तरवृद्धीनां षट्षष्टिं यावदङ्कानां संकलनसंकलनं कर्तुमिष्यते, अतः गच्छोऽष्टौ (८), तस्य संकलनं [१+२+३+४+५+६+७+८=] ३६, ❧ तदादिमघनेन सप्तदशसङ्ख्याकेन गुणनीयम्, ३६×१७=६१२, एकन्यूनगच्छस्य संकलनसंकलनं(१+(१+२)+(१+२+३)+(१+२+३+४)+(१+२+३+४+५)+(१+२+३+४+५+६)+(१+२+३+४+५+६+७)+(१+२+३+४+५+६+७+८)=८४, ★तत् सप्ततः केन चयेन गुणनीयम्, अतः ८४×७=५८८, अथाद्यघनेन गुणितस्य गच्छसंकलनस्य चदेन गुणितस्यैकन्यूनगच्छसंकलनसंकलनस्य च योगो विधेयः, अतः ६१२+५८८=१२००, इत्येवं सप्तदशतः प्रारभ्य सप्तोत्तरवृद्धीनां षट्षष्टिपर्यन्तानामङ्कानां संकलनसंकलनं १२०० भवति ।

अत्र स्थानैरम्—

१७	= १७
१७+२४	= ४१
१७+२४+३१	= ७२
१७+२४+३१+३८	= ११०
१७+२४+३१+३८+४५	= १५५
१७+२४+३१+३८+४५+५२	= २०७
१७+२४+३१+३८+४५+५२+५९	= २६६
१७+२४+३१+३८+४५+५२+५९+६६	= ३३२
	<u>१२००</u>

❧ गच्छसंकलनविधिरित्यम्—

(भादिघनं+अन्तिमघन) ×गच्छार्ध =संकलनम् ।

$$१ + ८ = ६ × ४ = ३६ ।$$

★ एकन्यूनगच्छसंकलनसंकलनविधिरित्यम्—

संकलनम्×(एकन्यूनगच्छ ७ +२)-३=संकलनसंकलनम् ।

$$३६ × ९ - ३ = ८४$$

इदानीं प्रथमद्विगुणहानौ सर्ववीर्याविभागाः कियन्तो भवन्तीति प्रतिपादनार्थं करण-
गाथात्रिकमाह—

पढमदुगुणहाणीए तावइआ वीरियाणवो णेया ।

फड्ढगसंकलणेणं गुण्णाइमफड्ढविरियाणू ॥११३॥

एगूणफड्ढगाणं किच्चा संकलणसंकलणं ।

संगुणिऊण चयेहिं जीवपएसेहि एगफड्ढस्स ।११४।(उ.टीतिः)

गुणिउं विरियाणूहिं आइमवग्गस्स बीअरुड्ढस्स ।

पुव्वुत्ता य विसुद्धा ते किंचहियाऽत्थि जावइआ ॥११५॥

(प्र०) 'पढमदुगुणहाणीए' इत्यादि, प्रथमद्विगुणहानौ तावन्तो वीर्याविभागा ज्ञातव्याः, किय-
न्तः ? इत्याह—'फड्ढगसंकलणेणं' इत्यादि, स्पर्धरुसंकलनेन प्रथमस्पर्धकवीर्याणवो गुणनीयाः,
ततः किं कर्तव्यमित्याह—'एगूणफड्ढगाणं किच्चा संकलणसंकलणं' इति, एकन्यूनस्पर्धकानां
संकलनसङ्कलनं कृत्वा, 'संगुणिऊण चयेहिं जीवपएसेहि एगफड्ढस्स' इति, एकस्पर्धकस्य
चयरूपा ये जीवप्रदेशस्तैर्गुणयित्वा, 'गुणिउं विरियाणूहिं आइमवग्गस्स बीअरुड्ढस्स'
इति, द्वितीयस्पर्धकस्यादिवर्गस्य ये वीर्याणवस्तैर्गुणयित्वा, 'पुव्वुत्ता य विसुद्धा ते' इत्यादि, ते-
एकन्यूनस्पर्धकानां संकलनसंकलनं कृत्वा, एकस्पर्धकस्य चयरूपजीवप्रदेशैर्गुणयित्वा, द्वितीयस्पर्ध-
कस्य प्रथमवर्गवीर्याणुभिर्गुणयित्वा च यावन्तो वीर्याविभागाः प्राप्तास्ते वीर्याविभागाः पूर्वोक्तान्-
स्पर्धकसंकलनेन प्रथमस्पर्धकवीर्याणुषु गुणितेषु यद् गुणनफलं प्राप्तं तस्मात् विशुद्धाः, कर्तव्याः
इति शेषः, 'किंचहियाऽत्थि जावइआ' इति, 'ते' इति पदमत्रापि सम्बन्धते, ते-स्पर्धरुसंकलनेन
गुणितेभ्यो वीर्याविभागेभ्य एकन्यूनस्पर्धकानां संकलनसंकलनं कृत्वा, एकस्पर्धकस्य चयरूपजीव-
प्रदेशैर्गुणयित्वा, द्वितीयस्पर्धकस्य प्रथमवर्गवीर्याणुभिर्गुणयित्वा च यावन्तो वीर्याविभागाः प्राप्तास्तेषु
विशुद्धेषु कृतेषु येऽवशिष्टा वीर्याणवस्ते किञ्चिदधिकताः कृताः सन्तो यावन्तो भवन्ति, तावन्तो वीर्या-
णवः प्रथमद्विगुणहानौ भवन्ति ।

३ यं भावः—स्पर्धकसंकलनेन प्रथमस्पर्धकवीर्याविभागान् गुणयित्वा यो राशिः प्राप्यते सः
स्थानीयः । तत एकन्यूनस्पर्धकानां सङ्कलनसंकलनं कर्तव्यम् । ततस्तत् संकलन संकलनमेकस्पर्ध-
करूपचयरूपजीवप्रदेशैर्गुणनीयम् । एकस्पर्धकचयरूपजीवप्रदेशैर्गुणिते सङ्कलनसङ्कलने यद् गुणनफलं
प्राप्तं तद् द्वितीयस्पर्धकप्रथमवर्गवीर्याविभागैर्गुणनीयम् । एवं यद् गुणनफलं प्राप्तं तद् पूर्वं स्पर्धक-
संकलनेन प्रथमस्पर्धकवीर्याविभागान् गुणयित्वा यो राशिः स्थापितस्तस्माद् विशुद्धं कर्तव्यम् । एवं

कृते यदवशिष्टं ततः किञ्चिदधिका वीर्याविभागा यावन्तो भवन्ति तावन्तो वीर्याविभागाः प्रथम-
द्विगुणहानौ भवन्ति ।

तदत्रासत्कल्पनया चिन्त्यते-पूर्वं विवक्षितैकस्पर्धकगतवीर्याविभागत्रोधार्थं प्रदर्शिते 'पदमत्-
वग्गणाण इच्छिभफडुस्स' इत्यादिगाथाद्विके (गाथा० १०६-१०७) तद्बृत्तौ योगस्थानादिषु स्पर्धकादीनां
या कल्पना कृता सैवात्रापि ज्ञातव्या । तत्रैकद्विगुणहानाप्रतौ स्पर्धकानि कल्पितानि, अतः $१ + ८ = ९, ९ \times$
 $४ = ३६$, इति प्रथमद्विगुणहानि रत्कस्पर्धकमंकलनं पटत्रिशद्, प्रथमस्पर्धके एकमहस्रलक्षणि वीर्या-
विभागाः सन्ति, अत एकसहस्रलक्षणि $\times ३६ = ३६$ त्रिशत्सहस्रलक्षणि । $१ + ७ = ८, ८ \times ३ = २४$, इत्येव-
मेकन्यूनस्पर्धकानां संकलनमष्टाविंशतिर्भवति, संकलनमंकलनं $=$ गच्छसंकलनम् \times (गच्छः + २) $= ३$ ।

$$\text{प्रस्तुते} \quad (२८) \times (७ + २) - ३ = ८४ ।$$

अतः $२४ \times ९ = २५२, २५२ - ३ = ८४$, इत्येवमेकन्यूनस्पर्धकानां संकलनसंकलनं चतुर-
शीतिर्भवति । अत्र स्पर्धकगतचयः चतुःषष्टिः स्ति । नन्वेतत् कथं ज्ञानते ? इति चेद्, प्रति-
विधीयते, वर्गणार्गो $=$ (वर्गणासंख्या) \times विवक्षितद्विगुणहानौ उत्तरोत्तरवर्गणायामात्मप्रदेशानां हानिरूपो
यावान् चयस्तावता राशिना गुणनीयः, गुणकारे कृते यावद् गुणनफलं तावत्प्रमाणश्चयो विवक्षितद्विगुण-
हानेरेकस्पर्धकस्य भवति । तथाहि-प्रथमद्विगुणहानौ वर्गणायामात्मप्रदेशानां चयश्चत्वारि, अतो
वर्गणार्गः $१६ \times ४ = ६४$, इति प्रथमद्विगुणहानेरेकस्पर्धकस्यात्मप्रदेशानां चयश्चतुःषष्टिर्भवति ।
द्वितीयद्विगुणहानौ वर्गणायामात्मप्रदेशानां चयः द्वौ, अतो वर्गणार्गः $१६ \times २ = ३२$, इति द्वितीयद्वि-
गुणहानेरेकस्पर्धकस्यात्मप्रदेशानां चयो द्वात्रिंशद् । एवं तृतीयद्विगुणहानौ वर्गणायामात्मप्रदेशानां
चय एकः, अतो वर्गणार्गः $१६ \times १ = १६$, इति तृतीयद्विगुणहानेरेकस्पर्धकस्यात्मप्रदेशानां चयः
षोडश । इत्येवं चतुर्थादिद्विगुणहानिष्वपि परिभाषनीयम् । वर्गणार्गस्तु सर्वाद्विगुणहानिषु षोडशैव
भवति, प्रत्येकस्पर्धके चतसृणामेव वर्गणानां कल्पितत्वान् ।

तदेवं प्रसङ्गात् चयानयनकरणं प्रदर्शितम् । इदानीं प्रस्तुतं चिन्त्यते-अत्र प्रथमद्विगुणहानौ
वीर्याणवचिन्त्यन्ते । प्रथमद्विगुणहानेरेकस्पर्धकस्य चयश्चतुःषष्टिः (६४) अस्ति । अतः $८४ \times ६४ =$
 $५३७६।५३७६ \times$ द्विलक्षं $= १०७५२$ लक्षाणि । ३६००० लक्षाणि $- १०७५२$ लक्षाणि $= २५२४८$
लक्षाणि । इत्येवं प्रथमद्विगुणहानौ सर्ववीर्याविभागाः किञ्चिदधिकानि २५२४८ लक्षाणि भवन्ति ।

तदेवं करणेन प्रथमद्विगुणहानौ सर्ववीर्याविभागा भाविताः । अथ यदि पूर्वं "पदमत्तवग्गणाण
इच्छिभफडुस्स" इत्यादिगाथाद्विके (गाथा० १०६-१०७) तद्बृत्तौ प्रथमयोगस्थानस्पर्धकवीर्याणूनां
स्थापनायां प्रदर्शितप्रमाणेन प्रत्येकस्पर्धकगतवीर्याणूनां योगः क्रियते तर्ह्यपि सर्ववीर्याविभागाः किञ्चि-
दधिकानि २५२४८ लक्षाणि भवन्ति । अत्रैवं स्थापना-

स्प- र्धक- क्रमः	स्पर्धक- गतसर्व- वीर्याविभागा	वर्ग- णाना क्रम	वर्गणा- गतसर्व- वीर्याविभागा	स्प- र्धक- क्रमः	स्पर्धक- गतसर्व- वीर्याविभागा	वर्ग- णानां क्रम	वर्गणा- गतसर्व- वीर्याविभागा
१.	१००० लक्षाणि	१	२५६ लक्षाणि	५	३७२० लक्षाणि	१	९६० लक्षाणि
		२	२५२ लक्षाणि			२	९४० लक्षाणि
		३	२४८ लक्षाणि			३	९२० लक्षाणि
		४	२४४ लक्षाणि			४	९०० लक्षाणि
२	१८७२ लक्षाणि	१	४८० लक्षाणि	६	४०८० लक्षाणि	१	१०५६ लक्षाणि
		२	४७२ लक्षाणि			२	१०३२ लक्षाणि
		३	४६४ लक्षाणि			३	१००८ लक्षाणि
		४	४५६ लक्षाणि			४	९८४ लक्षाणि
३	२६१६ लक्षाणि	१	६७२ लक्षाणि	७	४३१२ लक्षाणि	१	११२० लक्षाणि
		२	६६० लक्षाणि			२	१०९२ लक्षाणि
		३	६४८ लक्षाणि			३	१०६४ लक्षाणि
		४	६३६ लक्षाणि			४	१०३६ लक्षाणि
४	३२३२ लक्षाणि	१	८३२ लक्षाणि	८	४४१६ लक्षाणि	१	११५२ लक्षाणि
		२	८१६ लक्षाणि			२	११२० लक्षाणि
		३	८०० लक्षाणि			३	१०८८ लक्षाणि
		४	७८४ लक्षाणि			४	१०५६ लक्षाणि

सर्ववीर्याविभागाः=२५२४८ लक्षाणि

अत्र किञ्चिदधिका वीर्याविभागाः स्वयं परिभाषनीयाः ॥११३॥११४॥११५॥

तदेवं प्रथमद्विगुणहानौ सर्ववीर्याविभागानयनार्थं करणं निर्दिष्टम् । सम्प्रति द्वितीयादिद्विगुण-
सर्ववीर्याविभागानां सशोधनार्थं गाथापञ्चकेन करणं प्रदर्शयति—

तावद्वा विरियाणू हवन्ति बीआइदुगुणहाणीए ।

सव्वपढमफडुस्स उ जहुत्तरं ठविअ अद्दाऽद्दा ॥११६॥

इच्छिअगुणहाणीए फडुहि सपुव्वसव्वफडुणि ।

संगुणितं संजोइअ इच्छिअगुणहाणिफडुसंकलणं ॥११७॥ (गीतिः)

तेण गुणित्ता सा ठप्पा गुणित्ता सपुव्वसव्वफडुहि ।

इच्छिअगुणहाणीए इगूणफड्डाण संकलणं ॥११८॥

संकलणासंकलणा इच्छिअगुणहाणिगूणफड्डाणं ।

गुणिअ दुगेणं जोइअ गुणितं सव्वज्जवरगेणं ॥११९॥

इच्छिअगुणहाणीए गुणितं फड्डचयजिअपएसेहिं ।

ठप्पाए य विसोइअ ते किंचहियाऽत्थि जावइआ ॥१२०॥

(प्रे०) (१) 'तावइआ' इत्यादि, द्वितीयादिद्विगुणहानिषु वीर्याणवस्तावन्तो भवन्ति, क्रियन्त इत्याह—'सव्वपढम' इत्यादि, यथोत्तरं द्विगुणहानिषु सर्वप्रथमस्पर्धकस्य, प्रथमद्विगुणहानेः प्रथमस्पर्धकस्येत्यर्थः, वीर्याणूनामर्धानर्धान् वीर्याणून् स्थापयित्वा, यथोत्तरं द्विगुणहानिषु सर्वप्रथमस्पर्धकस्यार्धानर्धान् वीर्याणून् स्थापयित्वा इति यावत् । इदमुक्तं भवति—याव तेथ्या द्विगुणहानेः सव्वेरीयाणवो ज्ञातुमिष्यन्ते तत एकन्यूनवारं प्रथमद्विगुणहानेः प्रथमस्पर्धकस्य वीर्याविभागानधीकृत्य या संख्या प्राप्ता तां स्थापयित्वा । इति प्रथमगाथार्थः ।

(२) ततः किं कर्तव्यमित्याह—'इच्छिअगुणहाणीए फड्डेहि सपुव्वसव्वफड्डाणि संगुणितं' संजोइअ इच्छिअगुणहाणिफड्डसंकलणं तेण गुणिअ' इति, अनन्तरोक्तस्य 'ठविअ' इति पदस्य 'तेण गुणिअ' इत्यनेन सह सम्बन्धः, इष्टद्विगुणहानेः—यस्या द्विगुणहानेः सर्ववीर्याविभागा ज्ञातुमिष्यन्ते तस्या द्विगुणहानेः, अग्रेऽपि इष्टद्विगुणहानेरयमेतार्थो ज्ञातव्यः, इष्टद्विगुणहानेः स्पर्धकैः, 'सपुव्वसव्वफड्डाणि संगुणितं' इति, स्वस्याः इष्टद्विगुणहानेः पूर्वाणि सर्वस्पर्धकानि संगुण्य, ततः किं विधेयमित्याह—'संजोइअ इच्छिअगुणहाणिफड्डसंकलणं' इति, इष्टद्विगुणहानिस्पर्धकैः स्वपूर्वसर्वस्पर्धकेषु गुणितेषु यद् गुणनफलं प्राप्त तेन सहेष्टद्विगुणहानिस्पर्धकसंकलनं संयोज्य । इति द्वितीयगाथार्थः ।

(३) ततः किं कार्यमित्याह—'तेण गुणिअ' इति, इष्टद्विगुणहानिस्पर्धकैः स्वपूर्वसर्वस्पर्धकानि गुणयित्वा प्राप्तगुणनफलेन सहेष्टद्विगुणहानिस्पर्धकरूपं कलने संयोजिते यद् योगफलं प्राप्तं तेनैकन्यूनेनेऽद्विगुणहानिवारमधीकृता सर्वप्रथमस्य स्पर्धकस्य वीर्याणूनां या संख्या पूर्वं स्थापिता तां गुणयित्वा ।

'सव्वपढमफड्डस्स' इत्यतः प्रारभ्य 'तेण गुणिअ' इति यावत्किरूपणस्यार्थं सरलार्थः—इष्टद्विगुणहानिस्पर्धकैः स्वपूर्वसर्वस्पर्धकानि गुणयित्वा गुणनफलेन सहेष्टद्विगुणहानिस्पर्धकरूपं कलनं संयोज्य, योगफलेनैकन्यूनेनेष्टद्विगुणहानिवारमधीकृता सर्वप्रथमस्पर्धकवीर्याणुसंख्या गुणनीया । ततः किं विधेयमित्याह—'सा ठप्पा' इति, इष्टद्विगुणहानिस्पर्धकैः स्वपूर्वसर्वस्पर्धकानि गुणयित्वा, गुणफलेन सहेष्टद्विगुणहानिसंकलनं संयोज्य, योगफलेनैकन्यूनेनेष्टद्विगुणहानिवारमधीकृतसर्वप्रथमस्पर्धकवीर्या-

विभागसंख्यायां गुणितयां या संख्या प्राप्ता सा स्थापनीया । नन्वत्र स्थापनायां किं धीत्रं ? प्रति-
विधीयते, अनन्तरवक्ष्यमाणराशिरस्याः संख्याया रिगुद्वः कर्तव्य इतीदानीमस्यां संख्यायां विशो-
धनादिका काऽपि प्रक्रिया न कर्तव्या, तथैव स्थापनीया । अथ स्थापितारा अस्याः संख्याया यो
राशिर्विशुद्धः कर्तव्यस्तदानुनार्थं करणमाह—‘गुणिकण सपुञ्चसञ्चफड्डेहि’ इति, स्वस्याः—
इष्टद्विगुणहानेः पूर्वैः सर्वस्पर्धकैः गुणयित्वा, किं गुणयित्वा ? इत्याह—‘इच्छिअगुणहाणोए
इगुणपड्डाण सकलणः’ इति, इष्टद्विगुणहानेरेकन्यूनस्पर्धकानां संकलनमिष्टद्विगुणहानिपूर्वस्पर्ध-
कैर्गुणयित्वेत्यर्थः । इति तृतीयगाथार्थः ।

(४) ततः किं करणीयमित्याह—संकलणासंकलणा इच्छिअगुणहाणिगुणफड्डाणं
गुणिअ डुगोपं’ इति, इष्टद्विगुणहानेरेकन्यूनस्पर्धकानां मङ्गलनसंकलनं भाग्यां गुणयित्वा, पुनः
किं विधेयम् ? इत्याह—‘जोइअ’ इति, इष्टद्विगुणहाने पूर्वस्पर्धकैरेष्टद्विगुणहान्येकन्यूनस्पर्धक-
रूपेण गुणिते प्राप्तं गुणनफलं, द्वाभ्यामिष्टद्विगुणहान्येकन्यूनस्पर्धकसंकलनमंकलने गुणिते प्राप्तं गुणन-
फलं च योजयित्वा, पुनः किं कर्तव्यम् ? इत्याह—‘गुणित’ सञ्चज्जवग्गोणं’ इति, इष्टद्विगुण-
हानिपूर्वस्पर्धकैरेष्टद्विगुणहान्येकन्यूनस्पर्धकसंकलनगुणकारेण प्राप्ते गुणनफले द्वाभ्यामिष्टद्विगुण-
हान्येकन्यूनस्पर्धकसंकलने संकलनगुणकारेण प्राप्ते गुणनफले च संयोजिते यद् योगफलं प्राप्तं तत्
सर्वाद्यवर्गेण—प्रथमद्विगुणहानेः प्रथमस्पर्धकस्य प्रथमवर्गेण गुणयित्वा । इति चतुर्थगाथार्थः ।

(५) पुनः किं विधेयम् ? इत्याह—‘इच्छिअगुणहाणोए गुणित’ फड्डच्चज्जिअपएसेहि’
इति, अनन्तरोक्तगुणकारेण प्राप्तं गुणनफलमिष्टद्विगुणहानेरेकस्पर्धकस्य चयरूपजीवप्रदेशैर्गुणयित्वा,
पुनः किं कर्तव्यम् ? इत्याह—‘ठप्पाए य विसोइअ’ इति, अनन्तरोक्तगुणकारेण प्राप्तं गुणनफलं
स्थापितायाः—गाथापञ्चरूप्य तृतीयगाथापूर्वार्धे ‘सा ठप्पा’ इत्यनेन या संख्या स्थापिता तस्याः
विशोध्य, ततः किम् ? इत्याह—ते किञ्चहियाऽन्थि जावइआ’ इति, ‘तावइआ’ आदिं कृत्वा ‘तेण
गुणिअ’ इत्यन्तगाथोक्तगुणकारेण प्राप्तगुणनफलरूपायाः स्थापितायाः संख्यायाः ‘गुणिकण’ आदिं कृत्वा
‘फड्डच्चज्जिअपएसेहि’ इत्यन्तगाथोक्तगुणकारेण प्राप्ते गुणनफले विशोधिते ये वीर्याणवोऽत्रशिष्टास्ते
किञ्चदधिका यावन्तो भवन्ति, तावन्तो वीर्याविभागा विवक्षितद्वितीयादिद्विगुणहानौ भवन्तीति
गाथापञ्चरूप्य प्रथमगाथायाः पूर्वार्धेन सह सम्बन्धः । इति पञ्चमगाथार्थः ।

अत्रायं गाथापञ्चकसरलार्थः—प्रथममेकन्युनेष्टद्विगुणहानिनां सर्वप्रथमस्पर्धकवीर्याविभागा
अशीकर्तव्याः । तत इष्टद्विगुणहानिस्पर्धकैः स्वपूर्वस्पर्धकानि गुणयित्वा, प्राप्तगुणनफलेन सहैष्टद्वि-
गुणहानिस्पर्धकसंकलनं संयोज्य, प्राप्तयोगफलैकन्युनेष्टद्विगुणहानिनामर्थाकृताः सर्वप्रथमस्पर्धक-
वीर्याविभागा गुणनीयाः । तदनन्तरं प्राप्तगुणनफलाद् वक्ष्यमाणरूपणप्राप्ते राशिर्विशोधनीयः । एवं
कृते यावती संख्या प्राप्ता किञ्चिदधिकास्तावत्प्रमाणा वीर्याविभागा इष्टद्वितीयादिद्विगुणहानौ भव-
न्ति । विशोधनीयराक्षयानयनकरणमेवम्—इष्टद्विगुणहानेरेकन्यूनस्पर्धकसंकलनमिष्टद्विगुणहानिपूर्व-

इच्छिअगुणहाणीए इगूणफड्डाण संकलणं ॥११८॥

संकलणासंकलणा इच्छिअगुणहाणिगूणफड्डाणं ।

गुणिअ दुगेणं जोइअ गुणितं सव्वज्जवग्गेणं ॥११९॥

इच्छिअगुणहाणीए गुणितं फड्डचयजिअपएसेहिं ।

ठप्पाए य विसोइअ ते किंचहियाऽत्थि जावइआ ॥१२०॥

(प्रे०) (१) 'तावइआ' इत्यादि, द्वितीयादिद्विगुणहानिषु वीर्याणवस्तावन्तो भवन्ति, कियन्त इत्याह—'सव्वपढम' इत्यादि, यथोत्तरं द्विगुणहानिषु सर्वप्रथमस्पर्धकस्य, प्रथमद्विगुणहानेः प्रथमस्पर्धकस्येत्यर्थः, वीर्याणूनामर्धानर्धान् वीर्याणून् स्थापयित्वा, यथोत्तरं द्विगुणहानिषु सर्वप्रथमस्पर्धकस्यार्धानर्धान् वीर्याणून् स्थापयित्वा इति यावत् । इदमुक्तं भवति—यात्र तेषां द्विगुणहानेः सर्ववीर्याणवो ज्ञातुमिष्यन्ते तत एकन्यूनवारं प्रथमद्विगुणहानेः प्रथमस्पर्धकस्य वीर्याविभागानधीकृत्य या संख्या प्राप्ता तां स्थापयित्वा । इति प्रथमगाथार्थः ।

(२) ततः किं कर्तव्यमित्याह—'इच्छिअगुणहाणीए फड्डेहि सपुव्वसव्वफड्डाणि संगुणितं संजोइअ इच्छिअगुणहाणिफड्डसंकलणं तेण गुणिअ' इति, अनन्तरोक्तस्य 'ठविअ' इति पदस्य 'तेण गुणिअ' इत्यनेन सह सम्बन्धः, इष्टद्विगुणहानेः—यस्या द्विगुणहानेः सर्ववीर्याविभागा ज्ञातुमिष्यन्ते तस्या द्विगुणहानेः, अग्रेऽपि इष्टद्विगुणहानेरयमेवार्थो ज्ञातव्यः, इष्टद्विगुणहानेः स्पर्धकैः, 'सपुव्वसव्वफड्डाणि संगुणितं' इति, स्वस्याः इष्टद्विगुणहानेः पूर्वाणि सर्वस्पर्धकानि संगुण्य, ततः किं विधेयमित्याह—'संजोइअ इच्छिअगुणहाणिफड्डसंकलणं' इति, इष्टद्विगुणहानिस्पर्धकैः स्वपूर्वसर्वस्पर्धकेषु गुणितेषु यद् गुणनफलं प्राप्तं तेन सहेष्टद्विगुणहानिस्पर्धकसंकलनं संयोज्य । इति द्वितीयगाथार्थः ।

(३) ततः किं कार्यमित्याह—'तेण गुणिअ' इति, इष्टद्विगुणहानिस्पर्धकैः स्वपूर्वसर्वस्पर्धकानि गुणयित्वा प्राप्तगुणनफलेन सहेष्टद्विगुणहानिस्पर्धकसंकलने संयोजिते यद् योगफलं प्राप्तं तेनैकन्यूनेष्टद्विगुणहानिवारमधीकृता सर्वप्रथमस्य स्पर्धकस्य वीर्याणूनां या संख्या पूर्वं स्थापिता तां गुणयित्वा ।

'सव्वपढमफड्डस' इत्यतः प्रारभ्य 'तेण गुणिअ' इति यावन्निरूपणस्यायं सरलार्थः—इष्टद्विगुणहानिस्पर्धकैः स्वपूर्वसर्वस्पर्धकानि गुणयित्वा गुणनफलेन सहेष्टद्विगुणहानिस्पर्धकसंकलनं संयोज्य, योगफलेनैकन्यूनेष्टद्विगुणहानिवारमधीकृता सर्वप्रथमस्पर्धकवीर्याणुसंख्या गुणनीया । ततः किं विधेयमित्याह—'सा ठप्पा' इति, इष्टद्विगुणहानिस्पर्धकैः स्वपूर्वसर्वस्पर्धकानि गुणयित्वा, गुणफलेन सहेष्टद्विगुणहानिसंकलनं संयोज्य, योगफलेनैकन्यूनेष्टद्विगुणहानिवारमधीकृतसर्वप्रथमस्पर्धकवीर्या-

विभागसंख्यायां गुणित्वायां या संख्या प्राप्ता सा स्थापनीया । नन्वत्र स्थापनायां किं धीनं ? प्रति-
विधीयते, अनन्तरवक्ष्यमाणराशिरस्याः संख्याया प्रिगुद्रः कर्तव्य इतीदानीमस्यां संख्यायां विशो-
धनादिका काऽपि प्रक्रिया न कर्तव्या, तथैव स्थापनीया । अथ स्थापिताया अस्याः संख्याया यो
राशिर्विशुद्धः कर्तव्यस्तदानुवर्तयार्थं करणमाह—‘गुणिकुण सपुञ्चसञ्चफड्डेहि’ इति. स्वभ्याः—
इष्टद्विगुणहानेः पूर्वैः सर्वस्पर्धकैः गुणयित्वा, किं गुणयित्वा ? इत्याह—‘च्छिन्नगुणहाणोऽ
इगुणपङ्कण सकलण’ इति, इष्टद्विगुणहानेरेकन्यूनस्पर्धकानां संकलनमिष्टद्विगुणहानिपूर्वस्पर्ध-
कैर्गुणयित्वेत्यर्थः । इति तृतीयगाथार्थः ।

(४) ततः किं करणीयमित्याह—संकलणासंकलणा इच्छिन्नगुणहाणिगुणफड्डुणं
गुणित्वा दुग्गेऽं’ इति, इष्टद्विगुणहानेरेकन्यूनस्पर्धकानां संकलनमकलनं भव्यां गुणयित्वा, पुनः
किं विधेयम् ? इत्याह—‘जोइअ’ इति, इष्टद्विगुणहाने पूर्वस्पर्धकैर्गुणयित्वा न्यूनस्पर्धकसं-
कलने गुणिते प्राप्तं गुणनफलं, द्वाभ्यामिष्टद्विगुणहान्येकन्यूनस्पर्धकसंकलनमकलने गुणिते प्राप्तं गुणन-
फलं च योजयित्वा, पुनः किं कर्तव्यम् ? इत्याह—‘गुणित्वा’ सञ्चञ्जचरणेण’ इति, इष्टद्विगुण-
हानिपूर्वस्पर्धकैर्गुणयित्वा न्यूनस्पर्धकसंकलनगुणकारेण प्राप्तं गुणनफले द्वाभ्यामिष्टद्विगुण-
हान्येकन्यूनस्पर्धकसंकलनसंकलनगुणकारेण प्राप्तं गुणनफले च संयोजिते यद् योगरुचं प्राप्तं तत्
सर्वाद्यवर्गेण—प्रथमद्विगुणहानेः प्रथमस्पर्धकस्य प्रथमवर्गेण गुणयित्वा । इति चतुर्थगाथार्थः ।

(५) पुनः किं विधेयम् ? इत्याह—‘च्छिन्नगुणहाणोऽ गुणित्वा’ फड्डुचयजिअपएसेहि’
इति, अनन्तरोक्तगुणकारेण प्राप्तं गुणनफलमिष्टद्विगुणहानेरेकस्पर्धकस्य चयरूपजीप्रदेशैर्गुणयित्वा,
पुनः किं कर्तव्यम् ? इत्याह—‘ठप्पाए च विसोइअ’ इति, अनन्तरोक्तगुणकारेण प्राप्तं गुणनफलं
स्थापितायाः—गाथापञ्चरस्य तृतीयगाथापूर्वार्धे ‘सा ठप्पा’ इत्यनेन या संख्या स्थापिता तस्याः
विशेष्य, ततः किम् ? इत्याह—‘ते किञ्चहियाऽत्थि जावइआ’ इति, ‘तावइआ’ आदिं कृत्वा ‘तेण
गुणित्वा’ इत्यन्तर्गाथोक्तगुणकारेण प्राप्तं गुणनफलं प्रायाः स्थापितायाः संख्यायाः ‘गुणिकुण’ आदिं कृत्वा
‘फड्डुचयजिअपएसेहि’ इत्यन्तर्गाथोक्तगुणकारेण प्राप्तं गुणनफले विशेषिते ये वीर्याणवोऽऽशिष्टास्ते
किञ्चदधिका यावन्तो भवन्ति, तावन्तो वीर्याविभागा विवक्षितद्वितीयादिद्विगुणहानौ भवन्तीति
गाथापञ्चरस्य प्रथमगाथायाः पूर्वार्धेन सह सम्बन्धः । इति पञ्चमगाथार्थः ।

अत्रायं गाथापञ्चकसरलार्थः—प्रथममेकन्यूनेष्टद्विगुणहानिभारं सर्वप्रथमस्पर्धकवीर्याविभागा
अधीकर्तव्याः । तत् इष्टद्विगुणहानिस्पर्धकैः स्वपूर्वस्पर्धकानि गुणयित्वा, प्राप्तगुणनफलेन सहैष्टद्वि-
गुणहानिस्पर्धकसंकलनं संयोज्य, प्राप्तयोगफलेनैकन्यूनेष्टद्विगुणहानिवारमधीकृताः सर्वप्रथमस्पर्धक-
वीर्याविभागा गुणनीयाः । तदनन्तरं प्राप्तगुणनफलाद् वक्ष्यमाणकरणप्राप्तो राशिर्विशोधनीयः । एवं
कृते यावती संख्या प्राप्ता किञ्चिदधिकास्तावत्प्रमाणा वीर्याविभागा इष्टद्वितीयादिद्विगुणहानौ भव-
न्ति । विशेषनीयराश्यानयनकरणमेवम्—इष्टद्विगुणहानेरेकन्यूनस्पर्धकसंकलनमिष्टद्विगुणहानिपूर्व-

मर्बस्पर्धकैर्गुणनीयम् । तत इष्टद्विगुणहानेरेकन्यूनस्पर्धकसंकलनसंकलनं द्वाभ्यां गुणनीयम् । ततः सकलनगुणफलस्य संकलनसंकलनगुणनफलस्य च योगो विधेयः । ततः प्राप्तं योगफलं सर्वाद्यवर्गेण गुणनीयम् । ततः प्राप्तगुणनफलमिष्टद्विगुणहानिस्पर्धकस्य चयरूपजीवप्रदेशैर्गुणनीयम् । कृते गुणकारे यो राशिः प्राप्येत स उपयुक्तगुणनफलाद् विशोधनीयः । इति गाथापञ्चकसरलार्थः ।

अथैतत्सर्वमसत्कल्पनया द्वितीयद्विगुणहानौ तृतीयद्विगुणहानौ च चिन्त्यते । तत्रादौ द्वितीयद्विगुणहानवेत्-मर्बप्रथमस्पर्धके सहस्रलक्षाण वीर्याणवः सन्ति । तेऽत्र पूर्वोक्तरीत्या सकृदेवार्थिकर्तव्याः । सकृदर्थाकृताः सर्वप्रथमस्पर्धकवीर्याविभागाः पञ्चशतलक्षाणि भवन्ति । इष्टाया द्वितीयद्विगुणहानेः स्पर्धकान्यष्टौ, एवं तस्याः पूर्वाणि सर्वस्पर्धकान्यप्यष्टौ, अतः $८ \times ८ = ६४$ । इष्टद्वितीयद्विगुणहानेः अष्टानां स्पर्धकानां सकलनं षट्त्रिंशद्, अतः $६४ + ३६ = १००$ । इदानीमेकशतेन पञ्चशतलक्षाणि वीर्याविभागा गुणनीयाः, अतः ५०० लक्षाणि $\times १०० = ५००००$ लक्षाणि । एभ्यो निम्नकरणप्राप्ता संख्या विशोधनीया । तद्यथा—एकन्यूनस्पर्धकसंक्रान्तमष्टाविंशतिः, इष्टद्वितीयद्विगुणहानिपूर्वमर्बस्पर्धकान्यष्टौ, अतः $२८ \times ८ = २२४$ । इष्टद्वितीयद्विगुणहानेरेकन्यूनस्पर्धकानां सकलनसंकलनं चतुरशीतिः, अतः $८४ \times २ = १६८$ । अथ सकलनगुणफलस्य संकलनसंकलनगुणफलस्य च योगो विधेयः, अतः $२२४ + १६८ = ३९२$ । सर्वाद्यवर्गः एकलक्षम्, अतः $३९२ \times एकलक्षम् = ३९२$ लक्षाणि । इष्टद्वितीयद्विगुणहानेरेकस्पर्धकस्य चयरूपजीवप्रदेशा द्वात्रिंशद्, अतः ३९२ लक्षाणि $\times ३२ = १२५४४$ लक्षाणि । एषा संख्या पञ्चाशत्सहस्रलक्षेभ्यो विशोधनीया, अतः ५०००० लक्षाणि— १२५४४ लक्षाणि = ३७४५६ लक्षाणि । इत्येवं द्वितीयद्विगुणहानौ सर्ववीर्याविभागाः किञ्चिदधिकानि ३७४५६ लक्षाणि सन्ति ।

यथाऽत्रासत्कल्पनायां करणेन द्वितीयद्विगुणहानौ सर्ववीर्याविभागाः किञ्चिदधिकानि ३७४५६ लक्षाणि भवन्ति, तथैव प्रत्येकवर्गणायां प्रत्येकात्मप्रदेशे वर्तमानानां वीर्याविभागानां स्थानां कृत्वा तदनुसारेण सर्ववीर्याविभागानां योगः क्रियते तदाऽपि तावन्त एव भवन्ति । तद्यथा—

स्पर्धक-वर्गणा- क्रमः	वर्गणागत- जीवप्रदेशाः	प्रत्यात्मप्रदेशे- वीर्याविभागाः	वर्गणागतसर्व- वीर्याविभागाः	स्पर्धकगतसर्व- वीर्याविभागाः	
१.	१	१२८	नवलक्षाणि	११५२ लक्षाणि	४५०० लक्षाणि
	२	१२६	एकाधिकनवलक्षाणि	११३४ लक्षाणि	
	३	१२४	द्वयधिकनवलक्षाणि	१११६ लक्षाणि	
	४	१२२	त्रयधिकनवलक्षाणि	१०९८ लक्षाणि	
२.	१	१२०	दशलक्षाणि	१२०० लक्षाणि	४६८० लक्षाणि
	२	११८	एकाधिकदशलक्षाणि	११८० लक्षाणि	

	३	११६	द्व्यधिकद्शलक्षणि	११६० लक्षणि	
	४	११४	त्र्यधिकद्शलक्षणि	११४० लक्षणि	
३.	१	११२	एकादशलक्षणि	१२३२ लक्षणि	४७९६ लक्षणि
	२	११०	एकाधिकैकादशलक्षणि	१२१० लक्षणि	
	३	१०८	द्व्यधिकैकादशलक्षणि	११८८ लक्षणि	
	४	१०६	त्र्यधिकैकादशलक्षणि	११६६ लक्षणि	
४.	१	१०४	द्वादशलक्षणि	१२४८ लक्षणि	४८४८ लक्षणि
	२	१०२	एकाधिकद्वादशलक्षणि	१२२४ लक्षणि	
	३	१००	द्व्यधिकद्वादशलक्षणि	१२०० लक्षणि	
	४	९८	त्र्यधिकद्वादशलक्षणि	११७६ लक्षणि	
५.	१	९६	त्रयोदशलक्षणि	१२४८ लक्षणि	४८३६ लक्षणि
	२	९४	एकाधिकत्रयोदशलक्षणि	१२२२ लक्षणि	
	३	९२	द्व्यधिकत्रयोदशलक्षणि	११९६ लक्षणि	
	४	९०	त्र्यधिकत्रयोदशलक्षणि	११७० लक्षणि	
६.	१	८८	चतुर्दशलक्षणि	१२३२ लक्षणि	४७६० लक्षणि
	२	८६	एकाधिकचतुर्दशलक्षणि	१२०४ लक्षणि	
	३	८४	द्व्यधिकचतुर्दशलक्षणि	११७६ लक्षणि	
	४	८२	त्र्यधिकचतुर्दशलक्षणि	११४८ लक्षणि	
७.	१	८०	पञ्चदशलक्षणि	१२०० लक्षणि	४६२० लक्षणि
	२	७८	एकाधिकपञ्चदशलक्षणि	११७० लक्षणि	
	३	७६	द्व्यधिकपञ्चदशलक्षणि	११४० लक्षणि	
	४	७४	त्र्यधिकपञ्चदशलक्षणि	१११० लक्षणि	
८.	१	७२	षोडशलक्षणि	११५२ लक्षणि	४४१६ लक्षणि
	२	७०	एकाधिकषोडशलक्षणि	११२० लक्षणि	
	३	६८	द्व्यधिकषोडशलक्षणि	१०८८ लक्षणि	
	४	६६	त्र्यधिकषोडशलक्षणि	१०५६ लक्षणि	

=३७४५६ लक्षणि

अत्र द्विगुणहानिगतसर्ववीर्याविभागा अनन्तरोक्तसंख्याकेभ्यो वीर्याविभागेभ्यः क्रिञ्चि-

दधिका विज्ञेयाः । तत्तत्स्पर्धकस्य प्रथमवर्गणात् उत्तरोत्तरवर्गणायां वीर्याविभागानामेकैकेनाधिक्यात् , प्रस्तुतगणितप्रक्रियायां वीर्याविभागानां प्रथमवर्गणापेक्षया विवक्षितत्वाच्च ।

अथ तृतीयद्विगुणहानौ सर्ववीर्याविभागाश्चिन्त्यन्ते—अत्र सर्वप्रथमस्पर्धकगताः सहस्रलक्षाणि वीर्याणवो द्विरधीकर्तव्याः । अत एरून्युनेष्टद्विगुणहानिवारमधीकृताः सर्वप्रथमस्पर्धकवीर्याविभागाः सार्धद्विशतलक्षाणि । इष्टायास्तृतीयद्विगुणहानेः स्पर्धकान्यष्टौ, एवं तस्याः पूर्वाणि सर्वस्पर्धकानि षोडश, अतः $१६ \times ८ = १२८$ । इष्टतृतीयद्विगुणहानेरष्टस्पर्धकानां संकलनं षट्त्रिंशद्, अतः $१२८ + ३६ = १६४$ । सम्प्रति चतुःषष्ट्यधिकशतेन सार्धद्विशतलक्षाणि वीर्याविभागा गुणनीयाः , अतः २५० लक्षाणि $\times १६४ = ४१०००$ लक्षाणि । एभ्योऽधस्तनकरणागता संख्या विशोधनीया । तद्यथा—एरून्यूनस्पर्धकसंकलनमष्टाविंशतिः , इष्टतृतीयद्विगुणहानेः पूर्वाणि सर्वस्पर्धकानि षोडश, अतः $२८ \times १६ = ४४८$ । इष्टतृतीयद्विगुणहानेरेकन्यूनस्पर्धकानां संकलनसंकलनं चतुरशीतिः, अतः $८४ \times २ = १६८$ । अथ संकलनगुणनफलस्य संकलनसंकलनगुणनफलस्य च योगो विधेयः, अतः $४४८ + १६८ = ६१६$ । सर्वाधवर्ग एकलक्षम्, अतः $६१६ \times$ एकलक्षम् $= ६१६$ लक्षाणि । इष्टतृतीयद्विगुणहानेरेकस्पर्धकस्य चयरूपजीवप्रदेशाः षोडश, अतः ६१६ लक्षाणि $\times १६ = ९८५६$ लक्षाणि । एषा संख्या ४१००० लक्षेभ्यो विशोधनीया , अतः ४१००० लक्षाणि $- ९८५६$ लक्षाणि $= ३११४४$ लक्षाणि । इत्येवं तृतीयद्विगुणहानौ सर्ववीर्याविभागाः किञ्चिदधिकानि ३११४४ लक्षाणि । अत्रेयं स्थापना—

स्पर्धक-वर्गणा- क्रम	वर्गणागत- जीवप्रदेशा- क्रम.	प्रत्यात्मप्रदेशे वीर्याविभागाः	वर्गणागत- वीर्याविभागा	स्पर्धकगत- वीर्याविभागाः	
१.	१	६४	सप्तदशलक्षाणि	१०८८ लक्षाणि	४२५० लक्षाणि
	२	६३	एकाधिकसप्तदशलक्षाणि	१०७१ लक्षाणि	
	३	६२	द्व्यधिकसप्तदशलक्षाणि	१०५४ लक्षाणि	
	४	६१	त्र्यधिकसप्तदशलक्षाणि	१०३७ लक्षाणि	
२.	१	६०	अष्टादशलक्षाणि	१०८० लक्षाणि	४२१२ लक्षाणि
	२	५९	एकाधिकाष्टादशलक्षाणि	१०६२ लक्षाणि	
	३	५८	द्व्यधिकाष्टादशलक्षाणि	१०४४ लक्षाणि	
	४	५७	त्र्यधिकाष्टादशलक्षाणि	१०२६ लक्षाणि	
३.	१	५६	नवदशलक्षाणि	१०६४ लक्षाणि	४१४२ लक्षाणि
	२	५५	एकाधिकनवदशलक्षाणि	१०४५ लक्षाणि	
	३	५४	द्व्यधिकनवदशलक्षाणि	१०२६ लक्षाणि	
	४	५३	त्र्यधिकनवदशलक्षाणि	१००७ लक्षाणि	

४.	१	५२	विंशतिलक्षाणि	१०४० लक्षाणि	४०४० लक्षाणि
	२	५१	एकाधिकविंशतिलक्षाणि	१०२० लक्षाणि	
	३	५०	द्व्यधिकविंशतिलक्षाणि	१००० लक्षाणि	
	४	४९	त्र्यधिकविंशतिलक्षाणि	९८० लक्षाणि	
५.	१	४८	एकविंशतिलक्षाणि	१००८ लक्षाणि	३९०६ लक्षाणि
	२	४७	एकाधिकैकविंशतिलक्षाणि	९८७ लक्षाणि	
	३	४६	द्व्यधिकैकविंशतिलक्षाणि	९६६ लक्षाणि	
	४	४५	त्र्यधिकैकविंशतिलक्षाणि	९४५ लक्षाणि	
६.	१	४४	द्वाविंशतिलक्षाणि	९६८ लक्षाणि	३७४० लक्षाणि
	२	४३	एकाधिकद्वाविंशतिलक्षाणि	९४६ लक्षाणि	
	३	४२	द्व्यधिकद्वाविंशतिलक्षाणि	९२४ लक्षाणि	
	४	४१	त्र्यधिकद्वाविंशतिलक्षाणि	९०२ लक्षाणि	
७.	१	४०	त्रयोविंशतिलक्षाणि	९२० लक्षाणि	३५४२ लक्षाणि
	२	३९	एकाधिकत्रयोविंशतिलक्षाणि	८९७ लक्षाणि	
	३	३८	द्व्यधिकत्रयोविंशतिलक्षाणि	८७४ लक्षाणि	
	४	३७	त्र्यधिकत्रयोविंशतिलक्षाणि	८५१ लक्षाणि	
८.	१	३६	चतुर्विंशतिलक्षाणि	८६४ लक्षाणि	३३१२ लक्षाणि
	२	३५	एकाधिकचतुर्विंशतिलक्षाणि	८४० लक्षाणि	
	३	३४	द्व्यधिकचतुर्विंशतिलक्षाणि	८१६ लक्षाणि	
	४	३३	त्र्यधिकचतुर्विंशतिलक्षाणि	७९२ लक्षाणि	

३११४४ लक्षाणि

अत्र वीर्याविभागानामाधिक्यं स्वयमेव विज्ञेयम् ॥११६॥११७॥११८॥११९॥१२०॥

तदेवम् "अहिकिञ्च पङ्कगई" इत्यादिगथायां (गाथा० ८३)स्पर्धकादीन्याश्रित्य प्रतिज्ञा-
स्थानद्वारप्ररूपणा सम्पादिता, तस्यामेव गाथायां जीवानाश्रित्य स्थानद्वारप्ररूपणा सर्वपश्चात्
करिष्यते इति प्रतिज्ञातम्, अतः सम्प्रति क्रमगतां वृद्धिप्ररूपणां चिकीर्षुराह—

चउहाऽत्थि वड्डिडहाणी असंखसंखगुणभागभेएहिं ।

कालोऽत्थि लहू समयो चउणहमवि वड्डिडहाणीणं ॥१२१॥

जेट्टो भिन्नमुहुत्तं होइ असंखगुणवड्डिडहाणीणं ।

आवलिआऽसंखंसो सेसाग ति वड्डिडहाणीणं ॥१२२॥

(प्रे०) 'चउहाऽत्थि' इत्यादि, 'योगस्थानानाम्' इति गम्यते, योगस्थानरूपणयाः प्रकान्तत्वाद्, योगस्थानानां वृद्धिहानी प्रत्येकं चतुर्धा भवतः, कथमित्याह—'असम्बन्धगुण-भागभेदहिं' इति, गुणशब्दस्य भागशब्दस्य च पृथक् पृथक् संख्यासंख्यशब्दाभ्यां परतो योजनात् संख्यातगुणामंख्यातगुणमंख्यानभागासंख्यातभागरूपचतुर्भेदः, अर्थात् संख्यातगुणा, असंख्यातगुणा, संख्यातभागाऽसंख्यातभागा चेति चतस्रो वृद्धयश्चतस्रो हानयश्च भवन्ति ।

अत्रेयं भावना—जीवानां योगप्रवृत्त्यनुमारेण योगो वर्धते हीयते च, अतो योगस्थानानि विभिन्नानि भवन्ति । योगस्थानानि पूर्वममयापेक्षया कदाचिद् योगवृद्धयनुमारेण वर्धन्ते, कदाचिद् योगहान्यनुमारेण हीयन्ते । अर्थाज्जीवः कदाचित् पूर्वसमये यस्मिन् योगस्थाने वर्धते, तस्मिन् यावन्तो वीर्याविभागास्तदपेक्षया तदव्यग्रहितोत्तरममये योगवृद्धया यस्मिन् योगस्थानेऽधिका वीर्याविभागास्तस्मिन् योगस्थाने गच्छति, कदाचिच्च योगहान्या यस्मिन् योगस्थाने स्रोता वीर्याविभागास्तस्मिन् योगस्थाने गच्छति । तत्र जीवो यदा पूर्वममयापेक्षया तदव्यग्रहितोत्तरममये योगवृद्धयाऽसंख्यभागवृद्धवीर्याविभागेऽन्यस्मिन् योगस्थाने गच्छति तदाऽसंख्यभागा वृद्धिर्भवति, यदा संख्यातभागवृद्धवीर्याविभागेऽन्यस्मिन् योगस्थाने गच्छति तदा संख्यातभागा वृद्धिर्भवति, यदा संख्यातगुणवृद्धवीर्याविभागेऽन्यस्मिन् योगस्थाने गच्छति तदा संख्यातगुणा वृद्धिर्भवति, यदाऽसंख्यातगुणवृद्धवीर्याविभागेऽन्यस्मिन् योगस्थाने गच्छति तदाऽसंख्यातगुणा वृद्धिर्भवति । एवं यदा पूर्वसमयापेक्षया तदव्यग्रहितोत्तरममये योगहान्याऽसंख्यातभागहीनवीर्याविभागेऽन्यस्मिन् योगस्थाने गच्छति तदाऽसंख्यातभागा हानिर्भवति । एवं संख्यातभागान्यादिभ्यो वक्तव्यम् ।

अथ चतुर्विधा वृद्धयो हानयश्च प्रत्येकं सततं क्रियत्कालं यावत् प्रवर्तन्ते इति पर्युद्योगं समाधातुं तासां प्रत्येकं कालमाह—'कालोऽत्थि' इत्यादि, चतसृणां वृद्धीनां चतसृणां हानीनाञ्च प्रत्येकं त्रयस्यकाल एकसमयोऽस्ति । 'जेडो भिन्नमुहुत्त' इत्यादि, अमंख्यगुणवृद्धेरसंख्यगुण-हानेश्चोत्कृष्टः कालः 'अन्तमुहुत्त' भवति । 'आवलिआऽसंखंसो' इत्यादि, शेषाणां तिसृणां वृद्धीनां हानीनाञ्च प्रत्येकमुत्कृष्टकालः आवलिकाऽसंख्यातभागो भवति । अथं भावः—जीवो यदि तथाविधतीव्रवीर्यान्तरापेक्षयोपशमभावतः प्रतिसमय पूर्वपूर्वममयापेक्षयोत्तरोत्तरसमयेऽसंख्येयगुण-वृद्धवीर्याविभागेऽन्यस्मिन्नन्यस्मिन् योगस्थाने गच्छति तदोत्कृष्टतोऽन्तमुहुत्तकालं यावदेव गच्छति । तदनन्तरमवश्यं तस्य जीवस्यासंख्यगुणा वृद्धिर्निवर्तते । एवमसंख्यगुणहान्यादयोऽपि स्वकालं यावत् प्रवृत्त्याऽवश्यं निवर्तन्ते ॥१२१॥१२२॥

तदेवमोघतो वृद्धिहानी प्रत्येकं चतुर्धेति प्रतिपादितम् । इदानीं चतुःसामयिकादियोगस्थानेषु वृद्धिहान्योः प्रत्येकं क्रियन्तो भेदा भवन्तीति प्रतिपादयन्माह—

हेट्टिमचउसमयुवरिमदुतिसमयेसु चउवडिहहाणीओ ।

उवरिमचउसमयेसु' दो एगा सेससमयेसु' ॥१२३॥

(प्रे०) 'हेट्टिम' इत्यादि, अधस्तनचतुःसमयेषु-यवमध्यम्याग्ननेषु येषु योगस्थानेष्वध-
स्थानमुत्कृष्टतः चतुरः समयान् यावद् भवति तेषु, तथा उपरितनद्वित्रिसमयेषु-उपरितनयोगस्था-
नेषु येषु द्विसमयौ यावद् येषु च त्रिसमयान् यावदुत्कृष्टतोऽग्नस्थानं भवति तेषु, 'चउचड्दि-
हाणोओ' इति, पूर्वोक्ताश्चतस्रोऽपि वृद्धयो हानयश्च भवन्ति । 'उवरिमचउसमयेसु' दो' इति,
उपरितनेषु येषु योगस्थानेषुत्कृष्टतश्चतुःसमयान् यावद्वस्थानं भवति तेषु संख्यातभागरूपाऽग्न-
स्थानभागरूपा चेति द्वे वृद्धी हानी च भवतः । 'एगा सेससमयेसु' इति, शेषेषूपरितनेषु
अधस्तनेषु च योगस्थानेषु असंख्यातभागरूपा एकैव वृद्धिरैकैव हानिश्च भवति ।

इदमुक्तं भवति-अधस्तनचतुःसामयिकयोगस्थानानां जघन्ययोगस्थाने यावन्तो वीर्या-
विभागा वर्तन्ते तदपेक्षया प्रारम्भिकेषु केषुचिदधस्तनचतुःसामयिकेषु योगस्थानेषु असंख्यात-
भागवीर्याविभागा वर्धन्ते, तदनन्तरेषु अधस्तनचतुःसामयिकेष्वेव केषुचिद् योगस्थानेषु संख्यात-
भागवीर्याविभागा वर्धन्ते, तदनन्तरेषु केषुचिद् योगस्थानेषु संख्यातगुणवीर्याविभागा वर्धन्ते,
तदनन्तरेषु केषुचिद् योगस्थानेषु असंख्यातगुणवीर्याविभागा वर्धन्ते । एवमुपरितनत्रिसामयिकयोग-
स्थानानां जघन्ययोगस्थाने यावन्तो वीर्याविभागा वर्तन्ते तदपेक्षया प्रारम्भिकेषु केषुचिदुपरितन-
त्रिसामयिकेषु योगस्थानेषु असंख्यातभागवीर्याविभागा वर्धन्ते, तदनन्तरेषु त्रिसामयिकेष्वेव
केषुचिद् योगस्थानेषु संख्यातभागवीर्याविभागा वर्धन्ते । एवं संख्यातगुणसंख्यातगुणवृद्धिविष-
येऽपि वक्तव्यम् । एवमेव त्रिसामयिकयोगस्थानेष्वपि विभावनीयम् । उपरितनचतुःसामयिकान्तः
स्वजघन्ययोगस्थानापेक्षया प्रारम्भिकेषु केषुचिद् योगस्थानेषु असंख्यातभागवीर्याविभागा वर्धन्ते,
तदनन्तरेषु सर्वयोगस्थानेषु संख्यातभागवीर्याविभागा वर्धन्ते । अन्येषु अधस्तनपञ्चसामयिकादि-
सर्वयोगस्थानेषु असंख्यातभागैव वृद्धिर्भवतीति स्वस्वजघन्ययोगस्थानापेक्षया स्वस्वसर्वयोगस्थाने-
ष्वसंख्यातभागवीर्याविभागा वर्धन्ते । अत्र स्थापनैवम्—

अधस्तनयोगस्थानानि	उपरितनयोगस्थानानि	कतिविधा वृद्धिर्हानिश्च ?
४	३-२	चतुर्विधा
	४	द्विविधा
५-६-७-८	७-६-५	एकविधा

अथैतत्सर्वमसत्कल्पनया चिन्त्यते-अष्टसामयिकानि योगस्थानानि चत्वारि, तदनन्तरम-
धस्तनोपरितनसप्तषट्पञ्चचतुःसामयिकयोगस्थानानि उत्तरोत्तरमष्टाष्टचतुरष्टगुणानि, तथोपरितनत्रि-
सामयिकद्विसामयिकयोगस्थानानि क्रमेण षोडशगुणानि कल्पन्ते । तद्यथा-अधस्तनोपरितनसप्त-
सामयिकानि योगस्थानानि द्वात्रिंशत् (३२) । अधस्तनोपरितनषट्सामयिकानि योगस्थानानि षट्पञ्चा-
शदधिकद्विंशते (२५६) । अधस्तनोपरितनपञ्चसामयिकानि योगस्थानानि चतुर्विंशत्यधिकैकसह-

सप्त (१०२४) । अधरतनोपरितनानि चतुःसामयिकानि योगस्थानानि त्रिनयनधिकैकशतोत्त-
 षट्सहस्राणि (८१९२) । त्रिसामयिकानि योगस्थानानि द्वासप्तत्यधिकैकत्रिंशत्सहस्रोत्तरलक्षम्
 (१३१०७२) । द्विसामयिकानि योगस्थानानि द्विपञ्चाशदधिकैकशतोत्तरसप्तनवतिहस्रा-
 धिकविंशतिलक्षाणि (२०९७१५२) । अग्रेऽल्पबहुत्वनिरूपणेऽष्टसामयिकानि योगस्थानानि सर्वस्तो-
 कानि वक्ष्यतीत्यत्र चत्वारि कल्पितानि । एषां पूर्वोत्तरवर्तिमत्तमामयिकादियोगस्थानान्युत्तरोत्तरम-
 नुक्रमेणासंख्येयगुणानि वक्ष्यतीत्यत्राष्टगुणानि चतुर्गुणानि षोडशगुणानि च कल्पितानि । अत्र
 स्थापनैवम्—

स्थितिसमया -	४	५	६	७	८	७	६	५	४	३	२
योगस्थानसंख्या-	८१९२	१०२४	२५६	३२	४	३२	२५६	१०२४	८१९२	१३१०७०	२०९७१५२

जघन्ययोगस्थाने, अर्थादधरतनेषु चतुःसामयिकेषु त्रिनयनधिकैकशतोत्तराष्टसहस्रेषु योगस्था-
 नेषु यत् प्रथमं योगस्थानं तस्मिन् अष्टलक्षाणि वीर्याविभागाः कल्प्यन्ते । तदनन्तरं द्वितीययोग-
 स्थानादारभ्योपरितनानां त्रिसामयिकयोगस्थानानामन्तिमयोगस्थानं यावद्, अर्थाद्दृष्टये गन्थानं
 यावद्, अनुक्रमेणैकैकलक्षवीर्याविभागानां वृद्धिः कल्प्यते । एवं प्रतियोगस्थानमेकलक्षवीर्याविभा-
 गानां वृद्ध्या स्वस्वजघन्ययोगस्थानापेक्षया यस्मिन् योगस्थाने सार्धगुणा वीर्याविभागा भवन्ति
 तत्पूर्वेषु सर्वयोगस्थानेष्वसंख्यातभागवीर्याविभागा वर्धन्ते, अर्थाद् वीर्याविभागानामसंख्यातभागा
 वृद्धिर्भवति, यस्मिन् योगस्थाने द्विगुणा वीर्याविभागा भवन्ति तत्पूर्वेषु यस्मिन् योगस्थाने सार्ध-
 गुणा वीर्याविभागा भवन्ति तद् योगस्थानं यावत् सर्वयोगस्थानेषु वीर्याविभागानां संख्यातभागा
 वृद्धिर्भवति, यस्मिन् योगस्थाने चतुर्गुणा वीर्याविभागा भवन्ति तत्पूर्वेषु यस्मिन् योगस्थाने द्विगुणा
 वीर्याविभागा भवन्ति तद् योगस्थानं यावत् सर्वयोगस्थानेषु वीर्याविभागानां संख्यातगुणा वृद्धि-
 र्भवति, यस्मिन् योगस्थाने चतुर्गुणा वृद्धिर्भवति तत्र योगस्थानादारभ्य स्वस्थान्तिमयोगस्थानं यावत्
 सर्वेषु योगस्थानेषु वीर्याविभागानामसंख्यातगुणा वृद्धिर्भवतीति कल्प्यते ।

अथोपर्युक्तासत्कल्पनयाऽवस्तनचतुःसामयिकयोगस्थानेषु चतस्रो वृद्धयश्चतस्रो हानयश्चोप-
 पाद्यन्ते—जघन्ययोगस्थानेऽष्टलक्षवीर्याविभागाः सन्तीति यत्र द्वादशलक्षवीर्याविभागा भवेद्युस्तत्र सार्ध-
 गुणा वृद्धिर्भवेत् । जघन्ययोगस्थानं विहाय चतुर्थे योगस्थाने वीर्याविभागा द्वादशलक्षाणि भव-
 न्तीति जघन्ययोगस्थानानन्तरत्रियोगस्थानेषु जघन्ययोगस्थानापेक्षया वीर्याविभागानामसंख्यात-
 भागा वृद्धिर्भवति । यत्र षोडशलक्षवीर्याविभागा भवेद्युस्तत्र द्विगुणा वृद्धिर्भवेत् । जघन्ययोगस्थानं
 विहायाष्टमयोगस्थाने वीर्याविभागा षोडशलक्षाणि भवन्तीति चतुर्थयोगस्थानादारभ्य सप्तमयोग-
 स्थानं यावत् चतुर्षु योगस्थानेषु संख्यातभागा वृद्धिर्भवति । यत्र द्वात्रिंशलक्षवीर्याविभागा
 भवेद्युस्तत्र चतुर्गुणा वृद्धिर्भवेत् । जघन्ययोगस्थानं विहाय चतुर्विंशतिमे योगस्थाने वीर्याविभागा
 द्वात्रिंशलक्षाणि भवन्तीत्यष्टमयोगस्थानादारभ्य त्रयोविंशतितमयोगस्थानं यावत् षोडशयोग-

धस्तनपञ्चसामयिकयोगस्थानेभ्यः प्रभृति उपरितनपञ्चसामयिकयोगस्थानानि यावदसंख्यातभाग-
वृद्धिरेव भवति ।

अथोपरितनचतुःसामयिकयोगस्थानेषु असंख्यातभागा संख्यातभागा च वृद्धिश्चिन्त्यते-
स्वजघन्ययोगस्थानेऽष्टाविंशत्यधिकषाट्शतोत्तरदशसहस्र (१०८२८) लक्षवीर्याविभागाः सन्ति । अतः
स्वजघन्ययोगस्थानात् चतुर्दशाधिकचतुःशतोत्तरपञ्चसहस्रतमे (५४१४) योगस्थाने वीर्याविभागाः
सार्धगुणा भवन्ति । अतः स्वजघन्ययोगस्थानापेक्षया स्वत्रयोदशाधिकचतुःशतोत्तरपञ्चसहस्रतमं
(५४१३) योगस्थानं यावदसंख्यातभागा वृद्धिर्भवति । स्वचतुर्दशाधिकचतुःशतोत्तरपञ्चसहस्रतमाद्
योगस्थानादारभ्य स्वान्तिमयोगस्थानं यावत् संख्यातभागा वृद्धिर्भवति । क्वापि वीर्याविभागा
त्रिगुणा न भवन्तीति संख्यातगुणाऽसंख्यातगुणा च वृद्धिर्न भवति ।

अथोपरितनत्रिसामयिकयोगस्थानेषु चतुर्विधा वृद्धिर्भवेत्—स्वजघन्ययोगस्थाने विशत्य-
धिकैकोनविंशतिसहस्र (१९०२०) लक्षवीर्याविभागाः सन्ति । अतः स्वजघन्ययोगस्थानाद् नवा-
धिकपञ्चशतोत्तरनवसहस्र (९५०९) तमं योगस्थानं यावदसंख्यातभागा वृद्धिर्भवति । एवं विशत्य-
धिकैकोनविंशतिसहस्र (१९०२०) तमे योगस्थाने वीर्याविभागा त्रिगुणा भवन्ति । अतो दशाधि-
पञ्चशतोत्तरनवसहस्र (९५१०) तमयोगस्थानादारभ्यैकोनविंशत्यधिकैकोनविंशतिसहस्रतमं (१९०-
१९) योगस्थानं यावत् संख्यातभागा वृद्धिर्भवति । षष्ट्यधिकसप्तपञ्चाशत्सहस्र (५७०६०))
तमे योगस्थाने वीर्याविभागाश्चतुर्गुणा भवन्ति । अतो त्रिंशत्यधिकैकोनविंशतिसहस्र (१९०२०)
तमयोगस्थानादारभ्य नवपञ्चाशदधिकसप्तपञ्चाशत्सहस्र (५७०५९) तमं योगस्थानं यावत् संख्या-
तगुणा वृद्धिर्भवति । ततश्चरमयोगस्थानं यावदसंख्यगुणा वृद्धिर्भवति ।

अथोपरितनदिसामयिकयोगस्थानेषु चतुर्विधा वृद्धिश्चिन्त्यते स्वजघन्ययोगस्थाने दिनवत्यधिक-
सार्धशतसहस्र (१५००९२) लक्षवीर्याविभागाः सन्ति । अतः स्वजघन्ययोगस्थानात् षट्चत्वारिंशदधिक-
पञ्चसप्ततिसहस्र (७५०४६) तमे योगस्थाने वीर्याविभागाः सार्धगुणा भवन्ति । अतः स्वजघन्य-
योगस्थानात् षट्चत्वारिंशदधिकपञ्चसप्ततिसहस्र (७५०४५) तमं योगस्थानं यावदसंख्यातभाग-
वृद्धिर्भवति । दिनवत्यधिकसार्धलक्ष (१५००९२) तमे योगस्थाने वीर्याविभागा त्रिगुणा भवन्ति ।
अतः षट्चत्वारिंशदधिकपञ्चसप्ततिसहस्र (७५०४६) तमयोगस्थानादारभ्यैकनवत्यधिकसार्धलक्ष-
(१५००९१) तमं योगस्थानं यावत् संख्यातभागा वृद्धिर्भवति । षट्सप्तत्यधिकद्विशतोत्तरसार्धचतु-
र्लक्ष (४५०२७६) तमे योगस्थाने वीर्याविभागाश्चतुर्गुणा भवन्ति । अतो दिनवत्यधिकसार्धलक्ष-
(१५००९२) तमाद् योगस्थानादारभ्य पञ्चसप्तत्यधिकद्विशतोत्तरसार्धचतुर्लक्ष (४५०२७५) तमं
योगस्थानं यावत् संख्यातगुणा वृद्धिर्भवति । ततोऽन्तिमयोगस्थानं यावदसंख्यगुणा वृद्धिर्भवति । अत्रेदं
ध्येयम्—अस्यां गाथायां प्ररूपणा तत्रान्तरः. अत्रत्य कृता, स्वतन्त्रमाश्रित्य स्वयं परिभाषनीया ॥१२३॥

इदानीं गाथाद्विकेन चतसृणां वृद्धीनां चतसृणां हानीनाञ्च प्रत्येकं कालस्यान्पवहृत्त्वमाह—

सव्वत्थोवो कालो अत्थि असंखंसवड्ढिहाणीणं ।

ताउ असखेज्जगुणो संखंसवड्ढिहाणीणं ॥ १२४ ॥ (गोत्तिः)

तत्तो हवेज्ज कमसो संखअसंखगुणवड्ढिहाणीणं ।

ताओ विसेसअहियो चउण्हमवि वड्ढिहाणीणं ॥ १२५ ॥

(प्रे०) 'सव्वत्थोवो' इत्यादि, असंख्यातभागाया वृद्धेहानिश्च कालः सर्वस्तोक्रः, आवलिका-
ऽसंख्यातभागमात्रत्वाद् । परस्परं च तुल्यः । 'ताउ असंखेज्जगुणो' इत्यादि, अमंख्यातभाग-
वृद्धिहानिकालतः संख्यातभागाया वृद्धेहानिश्च कालोऽसंख्यगुणः, असंख्यातभागवृद्धिहान्योरावलिका-
ऽसंख्यातभागकालतः संख्यातभागवृद्धिहान्योरावलिकाऽसंख्यातभागकालस्यासंख्यगुणत्वाद् । 'तत्तो
हवेज्ज' इत्यादि, पूर्वगाथातः 'असंखेज्जगुणो' इति पदमत्रानुवर्तते, ततोऽनुक्रमेण संख्यातगुणवृद्धि-
हान्योरसंख्यातगुणवृद्धिहान्योश्च कालोऽसंख्येयगुणः । अत्रायं भावः—संख्यातभागवृद्धिहानिकालतः
संख्यातगुणाया वृद्धेहानिश्च कालः असंख्यातगुणः परस्परं च तुल्यः, अत्र हेतुः पूर्वोक्तवद् ज्ञातव्यः ।
संख्यातगुणवृद्धिहानिकालतोऽसंख्यातगुणाया वृद्धेहानिश्च कालोऽसंख्यातगुणः, अन्तर्मुहूर्त्तप्रमाण-
त्वाद्, अत्रायं विशेषः—असंख्यगुणहानिकालतोऽसंख्येयगुणवृद्धिकालो विशेषाधिकः । एवमग्रेऽपि
समुदितहानिकालतः समुदितवृद्धिकालो विशेषाधिको भवति 'ताओ विसेसअहियो' इत्यादि,
अमंख्यातगुणवृद्धिहानिकालतश्चतसृणां वृद्धीनां समुदितकालः चतसृणां हानीनां समुदितः कालो वा
विशेषाधिकः । अत्रासंख्यातभागादीनां त्रिवृद्धीनां त्रिहानीनां च समुदितः कालो वृद्धः, स चाव-
लिकाऽसंख्यातभागमात्र इति चतसृणां वृद्धीनां चतसृणां हानीनां वा समुदितः काल आवलिका-
ऽसंख्यभागाधिकान्तर्मुहूर्त्तप्रमाणो जातः, स चाऽसंख्यगुणवृद्धिहान्योरन्तर्मुहूर्त्तकालतो विशेषाधिक
एव ॥ १२४ । १२५ ॥

तदेवं गता वृद्धिप्ररूपणा । सम्प्रति जीवाः केषु योगस्थानेषु सततं कियत्कालं यावदवतिष्ठन्ते
इति ममग्ररूपणां चिकीर्षुर्गाथाद्विकमाह—

उक्कोसा चउसमया पज्जत्सुहमणिगोअजीवस्स ।

लहुजोगट्ठाणाओ सेढिअसंखंसमेत्ताणि ॥ १२६ ॥

ताउ हवेज्ज कमा जा समयाऽट्ट तओ य जा दुवे समया ।

होइ जहण्णा समयं सव्वाइं जोगट्ठाणाइं ॥ १२७ ॥

(प्रे०) 'उक्कोसा चउसमया' इत्यादि, पर्याप्तब्रह्मनिगोदजीवस्य, "व्याख्यानतो विशेष-

प्रतिपत्ति” इति न्यायान् सर्वाल्पवीर्यस्य पर्याप्तसूक्ष्मनिगोदजीवस्य जघन्ययोगस्थानात् श्रेण्यसंख्यात-
भागमात्राणि योगस्थानानि उत्कृष्टतश्चतुरः समयान् यावद् भवन्ति । ‘ताउ हवेज्ज’ इत्यादि,
‘सिद्धिअसंखंसमेत्ताणि’ इति पदमत्रानुवर्तते, ततोऽनुक्रमेणैकसमयत्रयद्वयाऽष्टसमयान् यावत् श्रेण्यसं-
ख्यातभागप्रमाणानि योगस्थानानि भवन्ति । ‘तओ य’ इत्यादि, ततोऽनुक्रमेणैकसमयहान्या
द्विसमयौ यावत् श्रेण्यसंख्यातभागप्रमाणानि योगस्थानानि भवन्ति ।

अत्रेदमुक्तं भवति—पर्याप्तसूक्ष्मनिगोदस्य सर्वाल्पवीर्यस्य जघन्ययोगस्थानादारभ्य क्रमशो
यानि श्रेण्यसंख्यातभागप्रमाणानि योगस्थानानि तेषूत्कृष्टतश्चतुःसमयान् यावज्जीवा अवतिष्ठन्ते ।
तत परं यानि श्रेण्यसंख्यातभागप्रमाणानि योगस्थानानि तेषु पञ्चममयान् यावद्, ततोऽपराणि
यानि तावन्त्येव योगस्थानानि तेषु षट् ममयान् यावत्, ततः पराणि यानि यथोक्तप्रमाणानि
योगस्थानानि तेषु सप्तसमयान् यावत्, ततः पराणि यानि तावन्ति योगस्थानानि तेषु अष्टसम-
यान् यावद्, ततः पराणि यानि तावन्ति योगस्थानानि तेषु सप्तममयान् यावत्, ततोऽपराणि
यानि तावन्ति योगस्थानानि तेषु षट्समयान् यावद्, एवमेकैकसमयहान्या तावद् वाच्यं यावच्च-
रमाणि श्रेण्यसंख्यातभागप्रमाणानि यानि योगस्थानानि तेषु द्विसमयौ यावत् । सर्वत्रोत्कृष्टतो
जीवा अवतिष्ठन्ते इति योजनीयम् ।

इदानीं जघन्यतोऽवस्थानकालमाह—‘होह जहण्णा’ इत्यादि, सर्वाणि योगस्थानानि
जघन्यत एकसमय यावदेव भवन्ति, सर्वेषु योगस्थानेषु जघन्यत एकसमयं यावदेव जीवा अवति-
ष्ठन्ते इति भावः ॥ १२६ ॥ १२७ ॥

तदेवं कृता समयप्ररूपणा । सम्प्रति क्रमप्राप्तमन्यबहुत्वप्ररूपणां वक्तुकाम आह—

अष्टसमइगाणि हुन्ते थोवाणि तओ असंखियगुणाणि ।

कमसोऽत्थि उभयपासे तुल्लसमइगाणि तुल्लाणि ॥ १२८ ॥

(प्रे०) ‘अष्टसमइगाणि’ इत्यादि, अष्टसामयिकानि योगस्थानानि शेषसप्तसामयिकादि-
योगस्थानेभ्यः स्तोकानि, तथास्वामाव्यात् चिरकालावस्थायिनां योगस्थानानां स्तोकत्वेन प्राप्य-
माणत्वाद् । ‘तओ’ इत्यादि, ततोऽनुक्रमेण सप्तसामयिकादीनि योगस्थानानि असंख्यगुणानि
भवन्ति । ‘उभयपासे’ इत्यादि, तत्र पूर्वोत्तररूपोभयपार्श्वस्थानि यानि तुल्यसामयिकानि
योगस्थानानि तानि परस्परं तुल्यानि । तद्यथा—

(१) अष्टसामयिकानि योगस्थानानि सर्वस्तोकानि । (२) तेभ्य उभयपार्श्वस्थायीनि
सप्तसामयिकानि योगस्थानानि असंख्यगुणानि, स्वस्थाने च परस्परं तुल्यानि । (३) तेभ्यः
उभयपार्श्वस्थायीनि षट्सामयिकानि योगस्थानानि असंख्यगुणानि, स्वस्थाने च परस्परं तुल्यानि ।
(४) तेभ्य उभयपार्श्वस्थायीनि पञ्चसामयिकानि योगस्थानानि असंख्यगुणानि, स्वस्थाने च

परस्परं तुल्यानि । (५) तेभ्यः उभयपार्श्वरथायीनि चतुःमामयिकानि योगस्थानानि अमंग्यगुणानि,
स्वस्थाने च परस्परं तुल्यानि । (६) तेभ्यः त्रिमामयिकानि योगस्थानानि अमंग्यगुणानि ।
(७) तेभ्यो द्विसामयिकानि योगस्थानानि असख्यगुणानि ॥ १२८ ॥ इदानीं चतुर्दशजीव-
मेदानाश्रित्य जघन्योत्कृष्टमेदमिन्नस्य योगम्याल्पबहुत्वमाह—

थोवोऽत्थि लहू जोगो अपज्जसुहमस्स तो असंखगुणो ।

कमसो अपज्जवायरवितिचउइं दियअसण्णिमण्णीणं ॥ १२९ ॥ (गोतिः)

ताउ अपज्जत्ताणं सुहमियराण कमसो गुरू तत्तो ।

सिं पज्जत्ताण कमा लहू तओ सिं कमा जेट्ठो ॥ १३० ॥

ताउ अपज्जत्ताणं कमा गुरू होइ विंदियाईणं ।

तो सिं पज्जाण कमा लहू तओ सिं कमा परमो ॥ १३१ ॥

(प्रे०) (१) 'थोवोऽत्थि' इत्यादि, अपर्याप्तसूक्ष्मैकेन्द्रियस्य जघन्ययोगः सर्वस्तोकः ।

'तो असंखगुणो' इत्यादि, 'लहू जोगो' इत्यत्र संबध्यते, ततः क्रमशोऽपर्याप्तानां वादरैकेन्द्रिय-
द्वीन्द्रियत्रीन्द्रियचतुरिन्द्रियासंज्ञिपञ्चेन्द्रियसंज्ञिपञ्चेन्द्रियाणां जघन्यो योगोऽसंख्येयगुणः । इति
प्रथमगाथार्थः ।

(२) 'ताउ अपज्जत्ताणं' इत्यादि, 'जोगो असंखगुणो' इत्यत्र संबध्यते, एवमग्रेऽपि
ज्ञेयम्, ततोऽनुक्रमेणापर्याप्तानां सूक्ष्मवादरैकेन्द्रियाणामुत्कृष्टो योगोऽसंख्येयगुणः । 'तत्तो सिं
पज्जत्ताण कमा लहू' इति, ततोऽनुक्रमेण पर्याप्तयोस्तयोः सूक्ष्मवादरैकेन्द्रिययोर्जघन्यो योगोऽ-
संख्येयगुणः । 'तओ सिं कमा जेट्ठो' इति, ततस्तयोः सूक्ष्मवादरैकेन्द्रिययोः पर्याप्तयोरुत्कृष्टो
योगोऽनुक्रमेणासंख्येयगुणः । इति द्वितीयगाथार्थः ।

(३) 'ताउ अपज्जत्ताणं' इत्यादि, ततोऽनुक्रमेणापर्याप्तानां द्वित्रिचतुरसंज्ञिसंज्ञिपञ्चे-
न्द्रियाणामुत्कृष्टो योगोऽसंख्येयगुणः । 'तो सिं पज्जाण कमा लहू' इति, ततोऽनुक्रमेण तेषामन-
न्तरोक्तानां द्वीन्द्रियादीनां पर्याप्तानां जघन्यो योगोऽसंख्येयगुणः । 'तओ सिं कमा परमो' इति,
ततोऽनुक्रमेण तेषां पर्याप्तद्वीन्द्रियादीनामुत्कृष्टयोगोऽसंख्येयगुणः । इति तृतीयगाथार्थः ।
गाथात्रिकार्थानुसारेणाल्पबहुत्वमेवम्—

(१) अपर्याप्तसूक्ष्मैकेन्द्रियस्य जघन्ययोगः सर्वस्तोकः । (२) ततोऽपर्याप्तवादरैकेन्द्रियस्य जघ-
न्ययोगोऽसंख्येयगुणः । (३) ततोऽपर्याप्तद्वीन्द्रियस्य जघन्ययोगोऽसंख्येयगुणः । (४) ततोऽपर्याप्त-
त्रीन्द्रियस्य जघन्ययोगोऽसंख्येयगुणः । (५) ततोऽपर्याप्तचतुरिन्द्रियस्य जघन्ययोगोऽसंख्येयगुणः ।
(६) ततोऽपर्याप्तसंज्ञिपञ्चेन्द्रियस्य जघन्ययोगोऽसंख्येयगुणः । (७) ततोऽपर्याप्तसंज्ञिपञ्चेन्द्रिय-

स्य जघन्ययोगोऽसंख्येयगुणः । (८) ततोऽपर्याप्तसूक्ष्मैकेन्द्रियस्योत्कृष्टयोगोऽसंख्येयगुणः । (९) ततोऽपर्याप्तवादरैकेन्द्रियस्योत्कृष्टयोगोऽसंख्येयगुणः । (१०) ततः पर्याप्तसूक्ष्मैकेन्द्रियस्य जघन्ययोगोऽसंख्येयगुणः । (११) ततः पर्याप्तवादरैकेन्द्रियस्य जघन्ययोगोऽसंख्येयगुणः । (१२) ततः पर्याप्तसूक्ष्मैकेन्द्रियस्योत्कृष्टयोगोऽसंख्येयगुणः । (१३) ततः पर्याप्तवादरैकेन्द्रियस्योत्कृष्टयोगोऽसंख्येयगुणः । (१४) ततोऽपर्याप्तद्वीन्द्रियस्योत्कृष्टयोगोऽसंख्येयगुणः । (१५) ततोऽपर्याप्तत्रीन्द्रियस्योत्कृष्टयोगोऽसंख्येयगुणः । (१६) ततोऽपर्याप्तचतुरिन्द्रियस्योत्कृष्टयोगोऽसंख्येयगुणः । (१७) ततोऽपर्याप्तासंज्ञिपञ्चेन्द्रियस्योत्कृष्टयोगोऽसंख्येयगुणः । (१८) ततोऽपर्याप्तसंज्ञिपञ्चेन्द्रियस्योत्कृष्टयोगोऽसंख्येयगुणः । (१९) ततः पर्याप्तद्वीन्द्रियस्य जघन्ययोगोऽसंख्येयगुणः । (२०) ततः पर्याप्तत्रीन्द्रियस्य जघन्ययोगोऽसंख्येयगुणः । (२१) ततः पर्याप्तचतुरिन्द्रियस्य जघन्ययोगोऽसंख्येयगुणः । (२२) ततः पर्याप्तासंज्ञिपञ्चेन्द्रियस्य जघन्ययोगोऽसंख्येयगुणः । (२३) ततः पर्याप्तसंज्ञिपञ्चेन्द्रियस्य जघन्ययोगोऽसंख्येयगुणः । (२४) ततः पर्याप्तद्वीन्द्रियस्योत्कृष्टयोगोऽसंख्येयगुणः । (२५) ततः पर्याप्तत्रीन्द्रियस्योत्कृष्टयोगोऽसंख्येयगुणः । (२६) ततः पर्याप्तचतुरिन्द्रियस्योत्कृष्टयोगोऽसंख्येयगुणः । (२७) ततः पर्याप्तासंज्ञिपञ्चेन्द्रियस्योत्कृष्टयोगोऽसंख्येयगुणः । (२८) ततः पर्याप्तसंज्ञिपञ्चेन्द्रियस्योत्कृष्टयोगोऽसंख्येयगुणः ॥१२९॥१३०॥१३१॥

सम्प्रति पूर्वं 'जीवासिआ ठप्ना' (गाथा १०८३) इति वचनेन स्थापिताया जीवविषयकस्थान-प्ररूपणाया अवसरः । तस्या अपि सत्यदादीनि षड्द्वाराणि सन्ति । तत्रादाविक्रगाथया सन्पदप्रमाणद्वारे निरूपयति—

पञ्जतसजिआसिजिह परुवणाऽत्थि पइजोगठाणम्मि ।

सेढिअसंखेज्जसमा सव्वेसु वि जोगठाणेसु ॥ १३२ ॥

(प्र०) ननु जीवविषयकप्ररूपणा जीवसामान्यमधिकृत्य क्रियते उत जीवविशेषमधिकृत्येत्याशङ्क्यामाह- 'पञ्जतसजिआसिजिह परुवणाऽत्थि' इति, इह-स्थानद्वारान्तर्गतजीवविषयकप्ररूपणायां जीवविषयकप्ररूपणा पर्याप्तत्रसजीवानाश्रित्यास्ति, अर्थात् सत्यदादि सर्वद्वारेषु पर्याप्तत्रसजीवानामेव सत्तादीनि निरूपयिष्यन्ते । अथ योगस्थानेषु पर्याप्तत्रसजीवानां सत्तां प्रमाणं चाह- 'पइजोगठाणम्मि सव्वेसु वि जोगठाणेसु' इति, सर्वेष्वपि योगस्थानेषु, जघन्ययोगस्थानादारभ्योत्कृष्टयोगस्थानं यावदित्यर्थः, प्रत्येकयोगस्थानेऽसंख्यश्रेणिप्रमाणाः पर्याप्तत्रसजीवा वर्तन्ते ॥ १३२ ॥

इदानीं श्रेणिद्वारे विवक्षितयोगस्थानापेक्षया तदनन्तरे योगस्थाने पर्याप्तत्रसजीवाः कियन्तो भवन्तीति बोधार्थमनन्तरोपनिर्धां चिकीर्षुराह—

अत्थि लहुजोगठाणा ठाणम्मि जहुत्तरे विसेसहिआ ।

जा जवमज्झं एत्तो विसेसहीणाऽत्थि जेहं जा ॥ १३३ ॥

(प्रे०) 'अन्धि' इत्यादि, जघन्ययोगस्थानादारभ्य यवमध्यमयोगस्थानं यावद् यथोत्तरे योगस्थाने पर्याप्तत्रसजीवा विशेषाधिका भवन्ति । इदमुक्तं भवन्ति-जघन्ययोगस्थाने यावन्तः पर्याप्तत्रसजीवा वर्तन्ते तदपेक्षया द्वितीययोगस्थाने विशेषाधिका भवन्ति । द्वितीययोगस्थानगत-जीवेभ्यस्तृतीययोगस्थानगता जीवा विशेषाधिकाः, तृतीययोगस्थानगतजीवापेक्षया चतुर्थयोगस्थाने पर्याप्तत्रसजीवा विशेषाधिका भवन्ति । इत्येवं यवमध्यमयोगस्थानं यावदनुक्रमेण पूर्वपूर्वयोगस्थान-गतपर्याप्तत्रसजीवेभ्योऽव्यवहितोत्तरोत्तरयोगस्थाने पर्याप्तत्रसजीवा विशेषाधिका वक्तव्याः । ततो विशेषहीना भवन्ति । तदेवाह-'एत्तो चिसेसहीणाऽन्धि जेहं जा' इति, यवमध्यमयोगस्थानात् प्रारभ्योत्कृष्टयोगस्थानं यावद् यथोत्तरे योगस्थाने पर्याप्तत्रसजीवा विशेषहीना भवन्ति ।

अयं भावः-यवमध्यमयोगस्थाने यावन्तः पर्याप्तत्रसजीवा वर्तन्ते तेभ्यस्तदनन्तरयोगस्थाने ते विशेषहीना भवन्ति । तेभ्यस्तदनन्तरे योगस्थाने विशेषहीना भवन्ति । तेभ्यस्तदनन्तरयोग-स्थाने विशेषहीना भवन्ति । इत्येवमुत्कृष्टयोगस्थानं यावदनुक्रमेण पूर्वपूर्वयोगस्थाने स्थितेभ्यः पर्याप्तत्रसजीवेभ्य उत्तरोत्तरयोगस्थाने पर्याप्तत्रसजीवा विशेषहीना भवन्ति ॥ १३३ ॥

इत्थं जघन्ययोगस्थानादारभ्य यवमध्यमयोगस्थानं यावद् पर्याप्तत्रसजीवानां विशेषवृद्धिस्त-त्थोत्कृष्टयोगस्थानं यावद् विशेषहानिर्भवति । परं विशेषवृद्धिर्विशेषहानिर्वाऽनेकमेदमिच्छा । अतो-ऽत्र विशेषवृद्धेर्विशेषहानेश्च प्रमाणनिर्णयार्थं चतुरो भागहारानुद्दिशति—

इह अवठियरूवाहियरूवूणगछेअभागहारोहिं ।

गेया अणंतरोवणिघाए उ परूवणा चउहा ॥१३४॥

(प्रे०) 'इह' इति, 'अणंतरोवणिघाए' इति पदमत्र सम्बन्धते, अस्यामनन्तरोपनिधायाम् 'अवठिय' इत्यादि, 'द्वन्द्वत्पर प्रत्येकममितम्बन्धत' इति न्यायादवस्थितभागहारः, रूपाधिकभाग-हारः, रूपोनभागहारः, छेदभागहारश्चेति चतुर्भिर्भागहारैश्चतुर्विधा प्ररूपणा ज्ञेया । अर्थादिदानौ विशेष-वृद्धेर्विशेषहानेश्च प्रमाणनिर्णयार्थमवस्थिताऽयश्चत्वारो भागहाराः प्ररूपयिष्यन्ते । यत्र यत्र भाजक-राशिरवस्थितो भवति, अथादेक एव भवति, स भागहारोऽवस्थित उच्यते । रूपेण=एकैनाधिकः रूपाधिकः, यत्र भाजकराशिः क्रमश एकैकेनाधिको भवति स भागहारो रूपाधिक उच्यते । शास्त्रे एकस्य रूपेति संज्ञा । रूपेणोनः=रूपोनः, यत्र भाजकराशिः क्रमश एकैकेन न्यूनो भवति स भाग-हारो रूपोन उच्यते । छेदो नाम भागः, यत्र भाजकराशिर्द्वित्रिचतुरादिभागो भवति स भागहारो छेदभागहारो निगद्यते ॥ १३४ ॥ तदेवमनन्तरोपनिधायानां चत्वारो भागहारा उद्दिष्टाः । सम्प्रति यथोद्देशं निर्देशुकामोऽवस्थितभागहा माह—

तहऽवठिअभागहारो इगगुणहाणीअ भाजिअं हस्सं ।

सो पक्खेवो जाऽज्जं ठाणं बीअगुणहाणीए ॥ १३५ ॥

(प्रे०) 'तहऽवठिअभागहारो' इति, तत्र=अन्तरोक्तचतुर्विधभागहारमध्येऽवस्थितभागहारः, 'एवम्' इत्यध्याहारः, 'इगुणहाणोअ' इति, एकद्विगुणहान्या, एकद्विगुणहानिगतयोगस्थानैरित्यर्थः, 'भाजिअं हस्स' इति, सर्वजघन्ययोगस्थाने भाजिते, जीवाश्रितप्ररूपणार्थाः प्रक्रान्तत्वात् सर्वजघन्ययोगस्थानगतजीवेषु भाजितेषु इत्यर्थः, 'सो पक्खेवो' इति, एकद्विगुणहानिगतयोगस्थानैः प्रथमद्विगुणहानिप्रथमयोगस्थानगतजीवेषु भाजितेषु यावद् भागफलं भवति तावत्प्रमाणः स प्रक्षेपो भवति, प्रथमद्विगुणहानेद्वितीयादियोगस्थानेषूत्तरोत्तरं तावत्प्रमाणा जीवा अधिका भवन्तीत्यर्थः, क यावत् ? इत्याह—'जाऽज्ज' इत्यादि, प्रथमद्विगुणहानिद्वितीययोगस्थानादारभ्य द्वितीयद्विगुणहानेः प्रथमयोगस्थानं यावत् ।

इदमुक्तं भवति—एकद्विगुणहानियोगस्थानैर्जघन्ययोगस्थानगतजीवेषु भाजितेषु यावद् भागफलं लब्धं तस्य जघन्ययोगस्थानगतजीवेषु प्रक्षेपे निक्षिप्ते द्वितीययोगस्थानगतजीवानां प्रमाणं भवति, द्वितीययोगस्थानगतजीवेषु प्रक्षेपे निक्षिप्ते तृतीययोगस्थागतजीवानां प्रमाणं भवति, तृतीययोगस्थानगतजीवेषु प्रक्षेपे निक्षिप्ते चतुर्थयोगस्थानगतजीवानां प्रमाणं भवति, चतुर्थयोगस्थानगतजीवेषु प्रक्षेपे कृते पञ्चमयोगस्थानगतजीवानां प्रमाणं भवति, इत्येवमेकस्यैव भागफलस्यानुक्रमेण प्रथमादियोगस्थानगतजीवेषु प्रक्षेपे कृते द्वितीयादियोगस्थानगतजीवानां प्रमाणं भवति, एवं च तावद्वाच्यं यावत् प्रथमद्विगुणहानिचरमयोगस्थानगतजीवेषु तस्य भागफलस्य प्रक्षेपे कृते द्वितीयद्विगुणहानिप्रथमयोगस्थानगतजीवानां प्रमाणं भवेत् । इति मुकुलितार्थः ।

मुक्तलितार्थः पुनरयम्—उपर्युत्तरीत्या भागहारे कृते असंख्यश्रेणयो भागफलं भवति । तद्यथा—एकद्विगुणहानेर्योगस्थानानि श्रेणिप्रथमवर्गमूलसंख्यातभागः सन्ति । जघन्ययोगस्थाने स्थिता जीवाः श्रेण्यसंख्यप्रथमवर्गमूलप्रमाणश्रेणिषु यावन्तः प्रदेशस्तावन्मिताः सन्ति । अतः जघन्ययोगस्थानगतजीवाः—एकद्विगुणहानिगतयोगस्थानानि=श्रेणेरसंख्यप्रथमवर्गमूलानि×श्रेणिप्रथमवर्गमूलम्
श्रेणिः— $\frac{\text{असंख्येयम्}}{\text{असंख्येयम्}} = \text{असंख्यश्रेणिप्रथमवर्गमूलानि} \times \text{श्रेणिः} \times \frac{\text{असंख्यम्}}{\text{श्रेणिप्रथमवर्गमूलम्}} = \text{असंख्यश्रेणयः} ।$

अत्रासत्कल्पनया चिन्त्यते—पट्त्रिंशदधिकपञ्चशतोत्तरपञ्चषष्टिसहस्र (६५५३६) प्रमाणा श्रेणिः कल्प्यते । असंख्यातराशिरष्टौ कल्प्यते । अतः श्रेणिप्रथमवर्गमूलं षट्पञ्चाशदधिकद्विशते (२५६) भवति । श्रेणिप्रथमवर्गमूलसंख्यातभागः षट्पञ्चाशदधिकद्विशताष्टभागाः ($\frac{२५६}{१०००}$), द्वात्रिंशदित्यर्थः, भवति ।

एवं श्रेण्यसंख्यप्रथमवर्गमूलप्रमाणश्रेणयः=८×२५६×६५५३६ ।

अतः $८ \times २५६ \times ६५५३६ = १३५६६६६६$

$\frac{८}{१} \times \frac{२५६}{१} \times \frac{६५५३६}{१} \times \frac{८}{२५६} = ६४ \times ६५५३६$

इत्येवमत्रै ता श्रेणिरसंख्यातराशिना गुण्यते, अतः फलमसंख्यातश्रेणयो भवति । अत्र कश्चिदाह—
नन्वनया रीत्या प्रथमद्विगुणहानिद्वितीयादियोगस्थानेषुत्तरोत्तरमसंख्यातश्रेणिप्रमाणा जीवा वर्धन्त
इति सिद्धम्, परमेकद्विगुणहानिगतानि योगस्थानानि श्रेणिप्रथमवर्गमूलासंख्यातभागप्रमाणानि कथं
भवन्ति ? अत्र प्रतिविधीयते, सर्वयोगस्थानेषु एकरूपधर्मगतवर्गणा अमख्यगुणाः । एकरूपधर्मगत-
वर्गणाभ्यः सर्वस्पर्धकान्यसंख्यगुणानि । सर्वस्पर्धकेभ्यः सर्ववर्गणा अमख्यगुणाः । अतः सर्ववर्गणा
योगस्थानेषुऽसंख्यगुणा जाताः । अतः सर्ववर्गणासंख्या योगस्थानसंख्यातोऽसंख्यगुणमंख्यया
माजनीया, कृते भागद्वारे यावद् भागरूढं भवेत् तात्प्रमाणा सर्वयोगस्थानसंख्या भवति । सर्वा
अपि वर्गणाः श्रेण्यसंख्यातभाग एव । अतोऽत्र भागद्वारप्रक्रियायां भागरूढराशितो भाजकराशिवृह-
दस्ति । यतो भागफलराशियोगस्थानराशिरस्ति, भाजकराशिश्च योगस्थानराशितोऽसंख्यगुणोऽस्ति ।

अत्रात्रार्थं नियमः—कस्मिन्नपि त्रिाक्षितराशौ भाजिते सति यदि भागफलराशितो भाज-

कराशिवृहत् स्यात् तदा तद् भागफलमवश्य माज्यराशेः प्रथमवर्गमूलतो न्यूनं भवति । दृष्टान्ततो
यथा—६५५३६—१०२४=६४ । अत्र भागरूढराशिः ६४, भाजकराशिः १०२४, इति भागफल-
राशितो भाजकराशिवृहत्तरः । अस्ति चेदं चतुःषष्टिप्रमाणं भागफलं माज्यस्य ६५५३६ राशेः षट्-
पञ्चाशदधिकद्विशत(२५६)प्रमाणप्रथमवर्गमूलतो न्यूनम् । प्रस्तुते भागफल योगस्थानानि अस्ति, माज्य-
राशिवर्गणाराशिः, भाजकराशिश्च योगस्थानसंख्यातोऽसंख्यगुणोऽस्ति । अतो योगस्थानानि वर्गणा-
प्रथमवर्गमूलतो न्यूनानि भवन्तीति समायातम् । सर्वा अपि वर्गणाः श्रेण्यसंख्यातभाग एव । अतो
योगस्थानानि श्रेण्यसंख्यातभागप्रथमवर्गमूलतो न्यूनानीति सिद्धम् ।

अथ कियन्ति न्यूनानि भवन्तीति चिन्त्यते । अत्रार्थं नियमः—भागफलराशितो भाजक-
राशिर्षावद्गुणः स्यात् तावद्वाशेः वर्गमूल विधेयम्, कृते वर्गमूले यावद् वर्गमूलं भवेत्, माज्यराशि-
प्रथमवर्गमूलतस्तावत्तिये भागे भागफलं भवति । दृष्टान्ततो यथा—उपर्युक्तभागद्वारे भागफल-
राशिचतुःषष्टितो भाजकराशिः चतुर्विंशत्यधिकैकपञ्चस्रं षोडशगुणः, षोडशराशेर्वर्गमूलं चत्वारि,
अतो भागफलं चतुःषष्टिः षट्पञ्चाशदधिकद्विशतप्रमाणस्य माज्यराशिप्रथमवर्गमूलस्य चतुर्थभागो-
ऽस्ति । एवं प्रस्तुते भागफलराशितो भाजकराशिरसंख्यगुणः, तस्य वर्गमूलमसंख्यप्रमाणं भवति ।
अतो भागफलरूपयोगस्थानानि श्रेण्यसंख्यातभागप्रमाणमाज्यराशेः प्रथमवर्गमूलासंख्याततमो भागो
भवन्ति । इत्येवं योगस्थानानि श्रेण्यसंख्यातभागप्रथमवर्गमूलासंख्याततमो भागो भवन्तीति सिद्धे
श्रेणिप्रथमवर्गमूलासंख्याततमो भागो भवन्तीति तु सुतरां सिद्धयति ।

पुनरत्र कश्चिदाह—ननु जघन्ययोगस्थानस्थिता जीवाः श्रेण्यसंख्यप्रथमवर्गमूलप्रमाणश्रेण्यः
कथं भवन्ति ? अत्रोच्यते, यद्यमध्यमयोगस्थानस्थितजीवेषु जघन्ययोगस्थानगता जीवा अद्वा-
पर्योपमासंख्यातभागे सन्ति । अत आदौ यद्यमध्यमयोगस्थानस्थिता जीवा कियन्तः सन्तीति
निश्चयेत् । तद्यथा-सर्वयोगस्थानासंख्यातभागेन पर्याप्तसजीवसंख्यायां भाजितायां यावद् भागफलं

भवति तावत्प्रमाणाः पर्याप्तत्रसजीवा यवमध्यमयोगस्थाने स्थिताः प्रायन्ते । पर्याप्तत्रमजीवा अङ्गुलवर्गसंख्यातभागभाजितप्रतरप्रमाणाः सन्ति । सर्वयोगस्थानानि श्रेणिवर्गमूलासंख्यात-
भागप्रमाणानि भवन्तीति उपरि साधितमेव । अत्रेयं गणितप्रक्रिया—

$$\text{प्रतरम्} = \frac{\text{श्रेणि} \times \text{श्रेणि}}{\text{अङ्गुलवर्गसंख्यातम्}} = \frac{\text{श्रेणिवर्गमूलम्}}{\text{असख्यातम्}}$$

$$\frac{\text{श्रेणिवर्गमूलम्}}{\text{श्रेणि}} \times \frac{\text{श्रेणि}}{\text{श्रेणि}} \times \frac{\text{सख्यातम्}}{\text{अङ्गुलवर्गसंख्यातम्}} \times \frac{\text{असख्यातम्}}{\text{श्रेणिवर्गमूलम्}} = \text{असख्यश्रेणिवर्गमूलतुल्यश्रेणयः ।}$$

इत्येवं यवमध्यमयोगस्थानस्थिताः पर्याप्तत्रसजीवा असंख्यश्रेणिवर्गमूलतुल्यश्रेणिप्रमाणाः सन्ति ।
अत्रेदं ध्येयम्—श्रेणिवर्गमूलासंख्यातभागघटकासंख्यातत्वं श्रेण्यमंख्यातभागप्रमाणमस्ती-
त्यङ्गुलवर्गतोऽसंख्येगुणं भवति । अथ यवमध्यमयोगस्थानस्थितपर्याप्तत्रसजीवेभ्यो जघन्ययोगस्थान-
गतजीवा अद्वापल्योपमासंख्यातभागो भवन्ति । अतोऽद्वापल्योपमासंख्यातभागेन यवमध्यमयोगस्थान-
गतपर्याप्तत्रसजीवराशौ भाजिते जघन्ययोगस्थानगतजीवानां संख्या लभ्यते । तद्यथा—

$$\frac{\text{श्रेणिवर्गमूलम्}}{\text{श्रेणि}} \times \frac{\text{श्रेणि}}{\text{श्रेणि}} \times \frac{\text{सख्यातम्}}{\text{असख्यातम्}} \times \frac{\text{असख्यातम्}}{\text{असख्यातम्}} = \frac{\text{असंख्यातम्}}{\text{अद्वापल्योपमसंख्यातम्}}$$

$$= \frac{\text{श्रेणिवर्गमूलम्}}{\text{श्रेणि}} \times \frac{\text{श्रेणि}}{\text{श्रेणि}} \times \frac{\text{सख्यातम्}}{\text{असख्यातम्}} \times \frac{\text{असख्यातम्}}{\text{असख्यातम्}} \times \frac{\text{असंख्यातम्}}{\text{अद्वापल्योपमसंख्यातम्}} = \text{असख्यश्रेणिवर्गमूलतुल्यश्रेणयः ।}$$

इत्येवं यवमध्यमयोगस्थानस्थितजीववद् जघन्ययोगस्थानस्थिता जीवा अपि अमंख्यश्रेणिवर्गमूलतुल्य-
श्रेणिप्रमाणा भवन्ति । यतः श्रेण्यमंख्यवर्गमूलवटकासंख्यातत्वमद्वापल्योपमादसंख्यगुणं वर्तते ।
नन्वत्रायं गाथार्थोऽसत्कल्पनया प्रदर्शनीयः । अमत्कल्पनायां प्रदर्शितायां मत्सदृशबालजनानां
प्रकृतगाथार्थो दृढीभवतीति चेत्, सत्यम्, मा त्वरिष्ठाः, अयं गाथार्थस्तथा वक्ष्यमाणगाथाद्विकार्थो
वक्ष्यमाणगाथाद्विकस्य द्वितीयगाथाटीकायामसत्कल्पनया प्रदर्शयिष्यते ॥ १३५ ॥

इदानीं द्वितीयद्विगुणहानिद्वितीयादियोगस्थानेषु कियन्तो जीवा वर्धन्त इति निरूपयति—

इगुणहाणीअ ह्यं वीअदुगुणहाणिपढमठाणं सो ।

पक्खेवो जाव पढमठाणं तइअगुणहाणीए ॥ १३६ ॥

(प्रे०) 'इगुणहाणीअ ह्यं' इत्यादि, एकद्विगुणहानिगतयोगस्थानैः द्वितीयद्विगुणहानेः
प्रथमयोगस्थानस्थितजीवेषु भाजितेषु यद् भागफलं भवति, 'सो पक्खेवो' इति, तावत्प्रमाणः
क्षेपो द्वितीयद्विगुणहानिद्वितीयादियोगस्थानेषु भवति, क्व यावत् ? इत्याह—'जाव' इत्यादि,

तृतीयद्विगुणहानिप्रथमयोगस्थानं यावत् । अत्राप्यनन्तरगाथाप्रदर्शितगणितरीत्या भागफलमसंख्यात-
श्रेण्यो भवति ॥ १३६ ॥ इदानीं यवमध्यमयोगस्थानं यावज्जीववृद्धेरतिदेगपूर्वकं यवमध्यमयोग
स्थानानन्तरयोगस्थानादिषु जीवानां कियती हानिर्भवतीति प्रतिपादयति—

एवं जवमज्झं जा पक्खेवो ताउ दुगुणहाणिहयं ।

गुरुजोगट्टाणं जा तहेव पक्खेवअवहारो ॥ १३७ ॥

(प्र०) 'एवं जवमज्झं जा पक्खेवो' इति, प्रथमद्विगुणहानिद्वितीयादियोगस्थानेषु
द्वितीयद्विगुणहानिद्वितीयादियोगस्थानेषु च यथा प्रक्षेपः प्रदर्शितस्तथैव तृतीयद्विगुणहानिद्वितीय-
योगस्थानादारभ्य यवमध्यमयोगस्थानं यावत् प्रक्षेपो ज्ञातव्यः । तद्यथा-एकद्विगुणहानिगत-
योगस्थानैस्तृतीयद्विगुणहानिप्रथमयोगस्थानस्थितजीवेषु भाजितेषु यावद् भागफलं भवति
तावत्प्रमाणः प्रक्षेपः तृतीयद्विगुणहानिद्वितीययोगस्थानादारभ्य चतुर्थद्विगुणहानिप्रथमयोगस्थानं
यावद् भवति । एकद्विगुणहानिगतयोगस्थानैश्चतुर्थद्विगुणहानिप्रथमयोगस्थानगतजीवेषु भाजितेषु
यावद् भागफलं भवति तावत्प्रमाणः प्रक्षेपः चतुर्थद्विगुणहानिद्वितीययोगस्थानादारभ्य पञ्चमद्विगुण-
हानिप्रथमयोगस्थानं यावद् भवति । एकद्विगुणहानिगतयोगस्थानैः पञ्चमद्विगुणहानिप्रथमयोगस्थान-
स्थितजीवेषु भाजितेषु यावद् भागफलं भवति तावत्प्रमाणः प्रक्षेपः पञ्चमद्विगुणहानिद्वितीययोग-
स्थानादारभ्य षष्ठद्विगुणहानिप्रथमयोगस्थानं यावद् भवति । एवं क्रमशो यवमध्यमयोगस्थानं
यावद् वक्तव्यम् ।

इत्थमत्रायं निष्कर्षः—यद्द्विगुणहानिगतद्वितीयादियोगस्थानेषु प्रक्षेपः चिन्त्यते तद्-
द्विगुणहानिप्रथमयोगस्थानगतजीवेषु एकद्विगुणहानिगतयोगस्थानैर्भाजितेषु यावद् भागफलं
भवति तावत्प्रमाणः प्रक्षेपः तद्द्विगुणहानिद्वितीययोगस्थानादारभ्य तदनन्तरद्विगुणहानिप्रथमयोग-
स्थानं यावद् भवति ।

अथ हानिमाह—'ताउ' इत्यादि, ततः=यवमध्यमानन्तरयोगस्थानादुत्कृष्टयोगस्थानं
यावद् तथैव=पूर्वोक्तक्रमेणैव, 'दुगुणहाणिहयं' इत्यादि, द्विद्विगुणहानिगतस्थानैस्तत्तद्द्विगुण-
हानिप्रथमयोगस्थानगतजीवेषु हतेषु यावद् भागफलं भवति तावत्प्रमाणः, 'पक्खेवअवहारो'
इति, प्रक्षेपापहारः कर्तव्यः । नन्वत्र प्रक्षेपशब्दस्य कोऽर्थः ? उच्यते, प्रक्षेपशब्देनात्र चयो बोध्यः ।
चयो नाम उचरोत्तरं समानतया वर्धमानो हीयमानो वा राशिः । इदमुक्तं भवति—यवमध्यमयोग-
स्थानं यावत् यथा प्रक्षेपश्चिन्तितः, तथैव यवमध्यमानन्तरयोगस्थानादारभ्योत्कृष्टयोगस्थानं यावद्-
पहारश्चिन्तनीयः । नवरं पूर्वं तत्तद्द्विगुणहानिप्रथमयोगस्थानगता जीवा एकद्विगुणहानियोगस्थानैर्भा-
जिताः, अत्र तु द्विद्विगुणहानियोगस्थानैर्भाजनीयाः । अत्रासत्कल्पनयैवम्—अष्ट द्विगुणहानयः
कल्प्यन्ते । एकद्विगुणहानौ चत्वारि योगस्थानानि कल्प्यन्ते । चतुर्थद्विगुणहानिप्रथमयोगस्थानं
यवमध्यमयोगस्थानं कल्प्यते । जघन्ययोगस्थाने षोडश जीवाः कल्प्यन्ते । अतश्चतुर्भिः षोडश

जीवेषु भाजितेषु भागफलं चत्वारि । अतः प्रथमद्विगुणहानिद्वितीययोगस्थानादारभ्य द्वितीयद्विगुणहानिप्रथमयोगस्थानं यावच्चतुर्णां जीवानां प्रक्षेपो भवति । अतो द्वितीयद्विगुणहानिप्रथमयोगस्थाने द्वात्रिंशज्जीवा जाताः । चतुर्भिर्द्वात्रिंशज्जीवेषु भाजितेषु भागफलमष्टौ भवति । अतो द्वितीयद्विगुणहानिद्वितीययोगस्थानादारभ्य तृतीयद्विगुणहानिप्रथमयोगस्थानं यावदष्टजीवानां प्रक्षेपो भवति । अतस्तृतीयद्विगुणहानिप्रथमयोगस्थाने चतुःषष्टिजीवा जाताः । चतुर्भिश्चतुःषष्टिजीवेषु भाजितेषु भागफलं षोडश भवति । अतस्तृतीयद्विगुणहानिद्वितीययोगस्थानात् यवमध्यमयोगस्थानं यावत् षोडशजीवानां प्रक्षेपो भवति । अतो यवमध्यमयोगस्थानेऽष्टाविंशत्यधिकैकशतजीवा भवन्ति।

इदानीमुत्कृष्टयोगस्थानं यावद् हानिर्भवति । अष्टभिरष्टाविंशत्यधिकशतजीवेषु भाजितेषु भागफलं षोडश भवति । अतश्चतुर्थद्विगुणहानिद्वितीययोगस्थानादारभ्य पञ्चमद्विगुणहानिप्रथमयोगस्थानं यावत् षोडशजीवानां हानिर्भवति । अतः पञ्चमद्विगुणहानिप्रथमयोगस्थाने चतुःषष्टिजीवाः संजाताः । अष्टभिः चतुःषष्टिजीवेषु भाजितेषु भागफलमष्टौ भवति । अतः पञ्चमद्विगुणहानिद्वितीययोगस्थानादारभ्य षष्ठद्विगुणहानिप्रथमयोगस्थानं यावदष्टजीवानां हानिर्भवति । अतः षष्ठद्विगुणहानिप्रथमयोगस्थाने द्वात्रिंशज्जीवा भवन्ति । अष्टभिर्द्वात्रिंशज्जीवेषु भाजितेषु भागफलं चत्वारि भवति । अतः षष्ठद्विगुणहानिद्वितीययोगस्थानादारभ्य सप्तमद्विगुणहानिप्रथमयोगस्थानं यावच्चतुर्णां जीवानां हानिर्भवति । अतः सप्तमद्विगुणहानिप्रथमयोगस्थाने षोडश जीवा भवन्ति । अष्टभिः षोडशजीवेषु भाजितेषु भागफलं द्वे भवति । अतः सप्तमद्विगुणहानिद्वितीययोगस्थानादष्टमद्विगुणहानिप्रथमयोगस्थानं यावद् द्विजीवयोर्हानिर्भवति । ततोऽन्तिमयोगस्थानं यावदेकजीवस्य हानिर्भवति । कुतः ? यतोऽष्टभिः अष्टमद्विगुणहानिप्रथमयोगस्थानस्थिताष्टजीवेषु भाजितेषु भागफलमेकं भवति । अत्र स्थापनैवम्—

यवमध्यमयोगस्थानम्

जीवसख्या—	१६	२०	२४	२८	३२	४०	४८	५६	६४	८०	९६	११२	१२८	
योगस्थानानि-														अत पर हानि, तथा—
द्विगुणहानिक्रम-१					२				३				४	
	११२	९६	८०	६४	५६	४८	४०	३२	२८	२४	२०	१६	१४	१२
					५				६				७	८

॥१३७॥

पूर्वं जघन्ययोगस्थानाद् यवमध्यमयोगस्थानं यावद् वृद्धिमुखेन तत् उत्कृष्टयोगस्थानं यावद् हानिमुखेनावस्थितमागहारः प्रदर्शितः । इदानीं यवमध्यमयोगस्थानात् पूर्वपार्श्वे जघन्ययोगस्थानं यावदुत्तरपार्श्वे चोत्कृष्टयोगस्थानं यावद् हानिमुखेनावस्थितमागहारं प्रदिदर्शयिषुर्गाथाद्विक्रमात्—

अहव दुगुणहाणिहये जवमज्ज्ञे सो पखेवअवहारो ।

अत्थि उभयओ जाऽज्जं ठाणं दुइअगुणहाणीए ॥१३८॥

तो तम्मि दुगुणहाणिहये पुव्वद्धो पखेवअवहारो ।

जाव तइअहाणिपढमठाणं एवं लहुगुरुं जा ॥१३९॥

(प्रे०) 'अहव' इत्यादि, अथवा यवमध्यमयोगस्थाने द्विद्विगुणहानिभ्यां हते, द्विद्विगुणहानि-योगस्थानैर्यवमध्यमयोगस्थानगतजीवेषु हतेषु इत्यर्थः, यावद् भागफलं भवति, 'सो पखेवअवहारो अत्थि उभयओ' इति, तावत्प्रमाणः स प्रक्षेपपहारो यवमध्यमयोगस्थानात् पूर्वोत्तरोभयपार्श्वयोगस्थानेषु भवति । क्व यावत् ? इत्याह—'जाऽज्जं' इत्यादि, द्वितीयद्विगुणहानिप्रथमयोगस्थानं यावत् । ततः किं विधेयम् ? इत्याह—'तो' इत्यादि, ततो द्विद्विगुणहानिहते तस्मिन्=द्वितीयद्विगुणहानिप्रथमयोगस्थाने, द्विद्विगुणहानियोगस्थानाभ्यां द्वितीयद्विगुणहानिप्रथमयोगस्थानगतजीवेषु हतेष्वित्यर्थः, पूर्वतः=अनन्तरभागहारेण प्राप्तप्रक्षेपापहारतोऽर्धः प्रक्षेपापहारो भवति । क्व यावद् ? इत्याह—'जाव तइअ' त्यादि, 'उभयओ' इति पदमत्रापि संबध्यते, पूर्वोत्तरोभयपार्श्वयोगस्थानेषु तृतीयद्विगुणहानिप्रथमयोगस्थानं यावद् । अथ तृतीयद्विगुणहानिद्वितीयादियोगस्थानेषु प्रक्षेपापहारमतिदिश-नाह—'एवं लहुगुरुं जा' इति, प्रथमद्विगुणहानौ द्वितीयद्विगुणहानौ च यथा प्रक्षेपापहारः प्रदर्शितस्तथैव तृतीयादिसर्वद्विगुणहानिषु पूर्वपार्श्वे जघन्ययोगस्थानं यावदुत्तरपार्श्वे चोत्कृष्टयोगस्थानं यावद् ज्ञेयः । इदमुक्तं भवति—यद्द्विगुणहानिद्वितीयादियोगस्थानेषु हानिश्चिन्त्यते तद्द्विगुणहानिप्रथमयोगस्थाने यावन्तो जीवा वर्तन्ते तावन्तो द्विद्विगुणहानियोगस्थानैर्माजनीयाः, कृते भागहारे यावद् भागफलं भवति, तावतां जीवानां हानिस्तद्द्विगुणहानिद्वितीययोगस्थानादारभ्य तदनन्तर-द्विगुणहानिप्रथमयोगस्थानं यावद् भवति । सर्वत्र भागफलं पूर्वपूर्वत उत्तरोत्तरमर्धमर्धं भवति ।

अथ पूर्वोक्तासत्कल्पनामाश्रित्यैतद्गाथाद्विकोक्तावस्थितभागहारश्चिन्त्यते—यवमध्यमयोगस्थानेऽष्टाविंशत्यधिकशतजीवाः सन्ति । द्विद्विगुणहानियोगस्थानैरष्टमिर्भाजितेषु भागफलं षोडश भवति । अतः पूर्वोत्तरोभयपार्श्वयोः प्रथमद्विगुणहानिद्वितीययोगस्थानादारभ्य द्वितीयद्विगुणहानिप्रथमयोगस्थानं यावत् षोडशजीवानां प्रक्षेपापहारो भवति । अतः पूर्वोत्तरोभयपार्श्वयोर्द्वितीयद्विगुणहानिप्रथमयोगस्थाने चतुःषष्टिजीवा भवन्ति । अष्टमिर्भाजितेषु तेषु भागफलमष्टौ भवति । अतः पूर्वोत्तरोभयपार्श्वयोर्द्वितीयद्विगुणहानिद्वितीययोगस्थानादारभ्य तृतीयद्विगुणहानिप्रथमयोगस्थानं यादवष्टजीवानां हानिर्भवति । अतः पूर्वोत्तरोभयपार्श्वयोस्तृतीयद्विगुणहानिप्रथमयोगस्थाने द्वात्रिंश-जीवा भवन्ति । अष्टमिर्भाजितेषु तेषु भागफलं चत्वारि भवति । अतस्तृतीयद्विगुणहानिद्वितीययोगस्थानादारभ्य चतुर्थद्विगुणहानिप्रथमयोगस्थानं यावच्चतुर्णां जीवानां हानिर्भवति । इत्येवं पूर्वपूर्वद्विगुण-

जीवेषु भाजितेषु भागफलं चत्वारि । अतः प्रथमद्विगुणहानिद्वितीययोगस्थानादारभ्य द्वितीयद्विगुणहानिप्रथमयोगस्थानं यावच्चतुर्णां जीवानां प्रक्षेपो भवति । अतो द्वितीयद्विगुणहानिप्रथमयोगस्थाने द्वात्रिंशज्जीवा जाताः । चतुर्भिर्द्वात्रिंशज्जीवेषु भाजितेषु भागफलमष्टौ भवति । अतो द्वितीयद्विगुणहानिद्वितीययोगस्थानादारभ्य तृतीयद्विगुणहानिप्रथमयोगस्थानं यावदष्टजीवानां प्रक्षेपो भवति । अतस्तृतीयद्विगुणहानिप्रथमयोगस्थाने चतुःषष्टिजीवा जाताः । चतुर्भिश्चतुःषष्टिजीवेषु भाजितेषु भागफलं षोडश भवति । अतस्तृतीयद्विगुणहानिद्वितीययोगस्थानात् यवमध्यमयोगस्थानं यावत् षोडशजीवानां प्रक्षेपो भवति । अतो यवमध्यमयोगस्थानेऽष्टाविंशत्यधिकैकशतजीवा भवन्ति।

इदानीमुत्कृष्टयोगस्थानं यावद् हानिर्भवति । अष्टभिरष्टाविंशत्यधिकशतजीवेषु भाजितेषु भागफलं षोडश भवति । अतश्चतुर्थद्विगुणहानिद्वितीययोगस्थानादारभ्य पञ्चमद्विगुणहानिप्रथमयोगस्थानं यावत् षोडशजीवानां हानिर्भवति । अतः पञ्चमद्विगुणहानिप्रथमयोगस्थाने चतुःषष्टिजीवाः संजाताः । अष्टभिः चतुःषष्टिजीवेषु भाजितेषु भागफलमष्टौ भवति । अतः पञ्चमद्विगुणहानिद्वितीययोगस्थानादारभ्य षष्ठद्विगुणहानिप्रथमयोगस्थानं यावदष्टजीवानां हानिर्भवति । अतः षष्ठद्विगुणहानिप्रथमयोगस्थाने द्वात्रिंशज्जीवा भवन्ति । अष्टभिर्द्वात्रिंशज्जीवेषु भाजितेषु भागफलं चत्वारि भवति । अतः षष्ठद्विगुणहानिद्वितीययोगस्थानादारभ्य सप्तमद्विगुणहानिप्रथमयोगस्थानं यावच्चतुर्णां जीवानां हानिर्भवति । अतः सप्तमद्विगुणहानिप्रथमयोगस्थाने षोडश जीवा भवन्ति । अष्टभिः षोडशजीवेषु भाजितेषु भागफलं द्वे भवति । अतः सप्तमद्विगुणहानिद्वितीययोगस्थानादष्टमद्विगुणहानिप्रथमयोगस्थानं यावद् द्विजीवयोर्हानिर्भवति । ततोऽन्तिमयोगस्थानं यावदेकजीवस्य हानिर्भवति । कुतः ? यतोऽष्टभिः अष्टमद्विगुणहानिप्रथमयोगस्थानस्थिताष्टजीवेषु भाजितेषु भागफलमेकं भवति । अत्र स्थापनैवम्—

यवमध्यमयोगस्थानम्

जीवसख्या—	१६	२०	२४	२८	३२	४०	४८	५६	६४	८०	९६	११२	१२८	
योगस्थानानि—	॥	।	।	।	।	।	।	।	।	।	।	।	।	।
द्विगुणहानिक्रम—	१				२				३				४	
	११२	९६	८०	६४	५६	४८	४०	३२	२८	२४	२०	१६	१४	१२
	।	।	।	।	।	।	।	।	।	।	।	।	।	।
					५				६				७	
														८

अत पर हानि., तद्यथा—

॥१३७॥

पूर्वं जघन्ययोगस्थानाद् यवमध्यमयोगस्थानं यावद् वृद्धिमुखेन तत उत्कृष्टयोगस्थानं यावद् हानिमुखेनावस्थितभागहारः प्रदर्शितः। इदानीं यवमध्यमयोगस्थानात् पूर्वपार्श्वे जघन्ययोगस्थानं यावदुत्तरपार्श्वे चोत्कृष्टयोगस्थानं यावद् हानिमुखेनावस्थितभागहारं प्रदिदर्शयिषुर्गाथाद्विकमाह—

अहव दुगुणहाणिहये जवमज्जे सो पखेवअवहारो ।

अत्थि उभयओ जाऽज्जं ठाणं दुइअगुणहाणीए ॥१३८॥

तो तम्मि दुगुणहाणिहये पुच्चद्धो पखेवअवहारो ।

जाव तइअहाणिपढमठाणं एवं लहुगुरुं जा ॥१३९॥

(प्रे०) 'अहव' इत्यादि, अथवा यवमध्यमयोगस्थाने द्विद्विगुणहानिभ्यां हते, द्विद्विगुणहानि-योगस्थानैर्यवमध्यमयोगस्थानगतजीवेषु हतेषु इत्यर्थः, यावद् भागफलं भवति, 'सो पखेवअवहारो अत्थि उभयओ' इति, तावत्प्रमाणः स प्रक्षेपपहारो यवमध्यमयोगस्थानात् पूर्वोत्तरोभयपार्श्वयोग-स्थानेषु भवति । क्व यावत् ? इत्याह—'जाऽज्जं' इत्यादि, द्वितीयद्विगुणहानिप्रथमयोगस्थानं यावत् । ततः किं विधेयम् ? इत्याह—'तो' इत्यादि, ततो द्विद्विगुणहानिहते तस्मिन्=द्वितीयद्विगुणहानिप्रथमयोग-स्थाने, द्विद्विगुणहानियोगस्थानाभ्यां द्वितीयद्विगुणहानिप्रथमयोगस्थानगतजीवेषु हतेष्वित्यर्थाः. पूर्वतः=अनन्तरभागहारेण प्राप्तप्रक्षेपापहारतोऽर्थः प्रक्षेपापहारो भवति । क्व यावद् ? इत्याह—'जाव तइअ' त्यादि, 'उभयओ' इति पदमत्रापि संबध्यते, पूर्वोत्तरोभयपार्श्वयोगस्थानेषु तृतीयद्विगुण-हानिप्रथमयोगस्थानं यावद् । अथ तृतीयद्विगुणहानिद्वितीयादियोगस्थानेषु प्रक्षेपापहारमतिदिश-चाह—'एवं लहुगुरुं जा' इति, प्रथमद्विगुणहानौ द्वितीयद्विगुणहानौ च यथा प्रक्षेपापहारः प्रदर्शितस्तथैव तृतीयादिसर्वद्विगुणहानिषु पूर्वपार्श्वे जघन्ययोगस्थान यावदुत्तरपार्श्वे चोत्कृष्टयोगस्थानं यावद् ज्ञेयः । इदमुक्तं भवति—यद्द्विगुणहानिद्वितीयादियोगस्थानेषु हानिश्चिन्त्यते तद्द्विगुणहानिप्रथम-योगस्थाने यावन्तो जीवा वर्तन्ते तावन्तो द्विद्विगुणहानियोगस्थानैर्भाजनीयाः, कृते भागहारे यावद् भागफलं भवति, तावतां जीवानां हानिस्तद्द्विगुणहानिद्वितीययोगस्थानादारभ्य तदनन्तर-द्विगुणहानिप्रथमयोगस्थानं यावद् भवति । सर्वत्र भागफलं पूर्वपूर्वत उत्तरोत्तमर्धमर्धं भवति ।

अथ पूर्वोक्तासत्कल्पनामाश्रित्यैतद्गाथाद्विकोक्तावस्थितभागहारश्चिन्त्यते—यवमध्यमयोग-स्थानेऽष्टाविंशत्यधिकशतजीवाः सन्ति । द्विद्विगुणहानियोगस्थानैरष्टभिर्भाजितेषु भागफलं षोडश भवति । अतः पूर्वोत्तरोभयपार्श्वयोः प्रथमद्विगुणहानिद्वितीययोगस्थानादारभ्य द्वितीयद्विगुणहानि-प्रथमयोगस्थानं यावत् षोडशजीवानां प्रक्षेपापहारो भवति । अतः पूर्वोत्तरोभयपार्श्वयोर्द्वितीयद्वि-गुणहानिप्रथमयोगस्थाने चतुःषष्टिजीवा भवन्ति । अष्टभिर्भाजितेषु तेषु भागफलमष्टौ भवति । अतः पूर्वोत्तरोभयपार्श्वयोर्द्वितीयद्विगुणहानिद्वितीययोगस्थानादारभ्य तृतीयद्विगुणहानिप्रथमयोगस्थानं यादवष्टजीवानां हानिर्भवति । अतः पूर्वोत्तरोभयपार्श्वयोस्तृतीयद्विगुणहानिप्रथमयोगस्थाने द्वात्रिंश-जीवा भवन्ति । अष्टभिर्भाजितेषु तेषु भागफलं चत्वारि भवति । अतस्तृतीयद्विगुणहानिद्वितीययोग-स्थानादारभ्य चतुर्थद्विगुणहानिप्रथमयोगस्थानं यावच्चतुर्णां जीवानां हानिर्भवति । इत्येवं पूर्वपूर्वद्विगुण-

हानित उत्तरोत्तरद्विगुणहानावर्धार्धजीवानां हानिः पूर्वपार्श्वे जघन्ययोगस्थानं यावदुत्तरपार्श्वे चोत्कृष्ट-
योगस्थानं यावद् वक्तव्या ॥१३८॥१३९॥

इत्येवमवस्थितभागहारो द्विधा प्रदर्शितः । इदानीं रूपाधिकभागहारं प्रदर्शयन् गाथात्रिकमाह-

रूवऽहियभागहारो इगगुणहाणीअ भाजिअं हस्सं ।

तम्मि चिअ तप्पखेवे जोगट्टाणं भवे बीअं ॥१४०॥

तं रूवहियाअ भजिअ पक्खेवे तस्स तम्मि चिअ तइअं ।

एवं गुणहाणीए बीआए पढमठाणं जा ॥१४१॥

तं गुणहाणीअ भजिअ पक्खेवे तम्मि चिअ भवे वीअं ।

तो पुब्बवेवं जा जवमज्झं एवमेव जेट्ठा वि ॥१४२॥ [गीतिः]

(६०) (१) 'रूवऽहियभागहारो' इति, रूपाधिकभागहारः 'एवम्' इत्यध्याहारः, 'इगगुणहाणीअ' इत्यादि, एकाद्विगुणहानियोगस्थानैर्जघन्ययोगस्थानगतजीवेषु भाजितेषु यद् भागफलं भवति, 'तम्मि चिअ' इत्यादि, तस्मिन्नेव=जघन्ययोगस्थाने एव, जघन्ययोगस्थानगत-जीवेष्वेवेति यावत्, तस्य =भागफलस्य प्रक्षेपे कृते द्वितीयं योगस्थानं भवति, द्वितीययोगस्थान-गतजीवानां प्रमाणं भवतीत्यर्थः । इति प्रथमगाथार्थः ।

(२) 'तं रूवहियाअ' इत्यादि, 'रूवहियाअ' इति 'इगगुणहाणीअ' इत्यस्य विशेषणम्, तद्=द्वितीययोगस्थानमेकाधिकैकद्विगुणहान्या भाजयित्वा, द्वितीययोगस्थानगतजीवानेकाधिकैरेकाद्वि-गुणहानियोगस्थानैर्भाजयित्वेत्यर्थः, 'पक्खेवे' इत्यादि, तस्य=भागफलस्य, तस्मिन्नेव=द्वितीय-योगस्थाने एव, द्वितीययोगस्थानगतजीवेष्वेवेति यावत्, प्रक्षेपे कृते तृतीयं योगस्थानं भवति, तृतीय-योगस्थानगतजीवानां प्रमाणं भवतीत्यर्थः । 'एव' इत्यादि, एवं द्वितीयद्विगुणहानिप्रथमयोगस्थानं यावद् वक्तव्यम् । तद्यथा-तृतीययोगस्थानगतान् जीवान् पूर्वत एकाधिकैर्योगस्थानैः, द्व्यधिकैक-द्विगुणहानियोगस्थानैरित्यर्थः, भाजयित्वा तृतीययोगस्थानगतजीवेषु भागफलस्य प्रक्षेपे कृते चतुर्थ-योगस्थानगतजीवानां प्रमाणं भवति । चतुर्थयोगस्थानगतजीवान् पूर्वत एकाधिकैर्योगस्थानैः, त्र्यधिकैकद्विगुणहानियोगस्थानैरित्यर्थः, भाजयित्वा चतुर्थयोगस्थानगतजीवेषु भागफलस्य प्रक्षेपे कृते पञ्चमयोगस्थानगतजीवानां प्रमाणं भवति । इत्येवं पूर्वपूर्वयोगस्थानगतान् जीवान् क्रमशः पूर्वपूर्वत एकैकाधिकैरेकाद्विगुणहानियोगस्थानैर्भाजयित्वा पूर्वपूर्वयोगस्थानगतजीवेषु भागफलस्य प्रक्षेपे कृते उत्तरोत्तरयोगस्थानगतजीवानां प्रमाणं भवति । इति द्वितीयगाथार्थः ।

(३) अथ द्वितीयद्विगुणहानिद्वितीयादियोगस्थानेषु किं विधेयमित्याह-'तं गुणहाणीअ' इत्यादि, तद्=द्वितीयद्विगुणहानिप्रथमयोगस्थानमेकाद्विगुणहान्या भाजयित्वा, द्वितीयद्विगुणहानि-

प्रथमयोगस्थानगतजीवानेकद्विगुणहानियोगस्थानैर्भाजयित्वेत्यर्थः, 'पञ्चमेवे' इत्यादि, द्वितीयद्विगुणहानिप्रथमयोगस्थानगतजीवेषु भागफलस्य प्रक्षेपे कृते द्वितीयद्विगुणहानिद्वितीययोगस्थानगतजीवानां प्रमाणं भवति । 'त्तो' इत्यादि, ततः पूर्ववत् , तद्यथा—द्वितीययोगस्थानगतजीवानेकाधिकैकद्विगुणहानियोगस्थानैर्भाजयित्वा द्वितीययोगस्थानगतजीवेषु भागफलस्य प्रक्षेपे कृते तृतीययोगस्थानगतानां जीवानां प्रमाणं भवति । तृतीययोगस्थानगतजीवान् पूर्वा एकाधिकैर्योगस्थानैः, द्व्यधिकैरुद्विगुणहानियोगस्थानैरित्यर्थः, भाजयित्वा तृतीययोगस्थानगतजीवेषु भागफलस्य प्रक्षेपे कृते चतुर्थयोगस्थानगतजीवानां प्रमाणं भवति । चतुर्थयोगस्थानगतजीवान् पूर्वं एकाधिकैर्योगस्थानैस्त्र्यधिकैरुद्विगुणहानियोगस्थानैरित्यर्थः, भाजयित्वा चतुर्थयोगस्थानगतजीवेषु भागफलस्य प्रक्षेपे कृते पञ्चमयोगस्थानगतजीवानां प्रमाणं भवति । इत्येवं पूर्वपूर्वयोगस्थानगतान् जीवान् क्रमशः पूर्वपूर्वं एकैकाधिकैरुद्विगुणहानियोगस्थानैर्भाजयित्वा पूर्वपूर्वयोगस्थानगतजीवेषु भागफलस्य प्रक्षेपे कृते उत्तरोत्तरयोगस्थानगतजीवानां प्रमाणं भवति । एव तृतीयद्विगुणहानिप्रथमयोगस्थानं यावद् वक्तव्यम् । ततस्तृतीयद्विगुणहानिप्रथमयोगस्थानगतजीवानेकद्विगुणहानियोगस्थानैर्भाजयित्वा तृतीयद्विगुणहानिप्रथमयोगस्थानेषु भागफलस्य प्रक्षेपे कृते तृतीयद्विगुणहानिद्वितीययोगस्थानगतजीवानां प्रमाणं भवति । द्वितीययोगस्थानगतजीवानेकाधिकैकद्विगुणहानियोगस्थानैर्भाजयित्वा द्वितीययोगस्थानगतजीवेषु भागफलस्य प्रक्षेपे कृते तृतीययोगस्थानगतजीवानां प्रमाणं भवति । तृतीययोगस्थानगतजीवान् पूर्वत एकाधिकैर्योगस्थानैः, द्व्यधिकैरुद्विगुणहानियोगस्थानैरित्यर्थः, भाजयित्वा तृतीययोगस्थानगतजीवेषु भागफलस्य प्रक्षेपे कृते चतुर्थयोगस्थानगतजीवानां प्रमाणं भवति । इत्येवं पूर्वपूर्वयोगस्थानगतान् जीवान् क्रमशः पूर्वपूर्वतः एकैकाधिकैरुद्विगुणहानियोगस्थानैर्भाजयित्वा पूर्वपूर्वयोगस्थानगतजीवेषु भागफलस्य प्रक्षेपे कृते उत्तरोत्तरयोगस्थानगतजीवानां प्रमाणं भवति । एवं चतुर्थद्विगुणहानिप्रथमयोगस्थानं यावद् वक्तव्यम् । इत्येवं तत्तद्विगुणहानिद्वितीययोगस्थानगतजीवानां प्रमाणसंशोधनार्थं तत्तद्विगुणहानिः प्रथमयोगस्थानगतान् जीवान् भाजयित्वा तेषु भागफलस्य प्रक्षेपः कर्तव्यः । तत्तद्विगुणहानिस्तृतीयादियोगस्थानगतजीवानां प्रमाणानयनार्थं पूर्वपूर्वयोगस्थानगतान् जीवान् क्रमशः पूर्वपूर्वतः एकैकाधिकैरुद्विगुणहानियोगस्थानैर्भाजयित्वा पूर्वपूर्वयोगस्थानगतजीवेषु भागफलस्य प्रक्षेपः कर्तव्यः । इत्येवं क्व यावद् विधेयमित्याह—'एवं जा जवमज्झ' इति, इत्येवं यवमध्यमयोगस्थानं यावत् कर्तव्यम् । 'एवमेव जेद्धा वि' इति, 'एवं जा जवमज्झ' इति 'मध्यमणिन्नायेत' अत्रापि संबध्यते, जवन्ययोगस्थानादारभ्य यवमध्यमयोगस्थानं यावद् रूपाधिकभागहारो यथा कृतस्तथैवोत्कृष्टयोगस्थानादारभ्य यवमध्यमयोगस्थानं यावत् कर्तव्यः ।

अथार्थं रूपाधिकभागहारः पूर्वोक्तामसत्कल्पनामाश्रित्य चिन्त्यते—जवन्ययोगस्थाने षोडशबीजाः सन्ति । अतश्चतुर्भिः षोडशसु भाजितेषु भागफलं चत्वारि । षोडशसु चतुर्णां प्रक्षेपे कृते द्वितीययोगस्थाने विंशतिबीजा भवन्ति । एकाधिकैकद्विगुणहानियोगस्थानैः पञ्चविंशतिबीजेषु भाजि-

तेषु भागफलं चत्वारि । विंशतिजीवेषु चतुर्णां प्रक्षेपे कृते तृतीययोगस्थाने चतुर्विंशतिजीवा भवन्ति । षड्भिश्चतुर्विंशतिजीवेषु भाजितेषु भागफलं चत्वारि । चतुर्विंशतौ चतुर्णां प्रक्षेपे कृते चतुर्थयोगस्थानेऽष्टाविंशतिजीवा भवन्ति । सप्तभिरष्टाविंशतिजीवेषु भाजितेषु भागफलं चत्वारि । अष्टाविंशतौ चतुर्णां प्रक्षेपे कृते द्वितीयद्विगुणहानिप्रथमयोगस्थाने द्वात्रिंशज्जीवा भवन्ति । चतुर्भिर्द्वात्रिंशज्जीवेषु भाजितेषु भागफलमष्टौ, द्वात्रिंशति अष्टानां प्रक्षेपे कृते द्वितीयद्विगुणहानिद्वितीययोगस्थाने चत्वारिंशज्जीवा भवन्ति । ततो द्वितीयद्विगुणहानेद्वितीयादियोगस्थानगतजीवेषु क्रमशः पञ्चभिः, षड्भिः, सप्तभिश्च भाजितेषु भागफलमष्टौ भवति । द्वितीयादियोगस्थानगतजीवेषु क्रमशोऽष्टानां प्रक्षेपे कृते तृतीयद्विगुणहानिप्रथमयोगस्थाने चतुःषष्टिजीवा भवन्ति । इत्येवं यवमध्यमयोगस्थानं यावत् परिभाषनीयम् । ततोऽन्यैव रीत्योत्कृष्टयोगस्थानादारभ्य यवमध्यमयोगस्थानं यावत् परिभाषनीयम् ।

॥ १४० । १४१।१४२ ॥ इदानीं रूपोनभागहारं वक्तुकामो गाथात्रिकमाह—

रूवूणभागहारो जवमज्झं भाजिअं दुहाणीहिं ।

जवमज्झा तं सुद्धं ठाणं बीअं उभयपासे ॥१४३॥

रूवूणाहिं भत्तं तं तो सुद्धं तदुत्तरं ठाणं ।

एवं पढमट्ठाणं जा गुणहाणीअ बीआए ॥१४४॥

तं हाणिदुगेण हयं ताउ विसुद्धं हवेज्ज बीआए ।

बीअं एवं णेयं जहण्णउकोसठाणं जा ॥१४५॥

(प्रे०) (१) 'रूवूणभागहारो' इति, रूपोनभागहारः, 'एवम्' इत्यध्याहारः, 'जवमज्झे' इत्यादि, द्विद्विगुणहानिगतयोगस्थानैर्यवमध्यमयोगस्थानगतजीवेषु भाजितेषु यद् भागफलं भवति, 'जवमज्झा' इत्यादि, यवमध्यमयोगस्थानगतजीवेभ्यस्तस्मिन् भागफले विशुद्धे, 'ठाणं' इत्यादि, पूर्वोत्तरोभयपार्श्वस्थस्य द्वितीययोगस्थानस्य जीवानां प्रमाणं भवति । इति प्रथमगाथार्थः ।

(२) 'रूवूणाहिं' इत्यादि, एकन्यूनैर्द्विद्विगुणहानियोगस्थानैर्द्वितीययोगस्थानगतजीवेषु भाजितेषु यद् भागफलं भवति, 'तो' इत्यादि, तस्मात्=द्वितीययोगस्थानात्, द्वितीययोगस्थानगतजीवेभ्य इति यावत्, तस्मिन् भागफले विशुद्धे, 'तदुत्तरं' इत्यादि, तस्मात्=द्वितीययोगस्थानादुत्तरं पूर्वोत्तरोभयपार्श्वस्थं तृतीयं योगस्थानं भवति, तृतीययोगस्थानगतजीवानां प्रमाणं भवतीत्यर्थः । तृतीययोगस्थानगतान् जीवान् पूर्वत एकन्यूनैर्योगस्थानैः, द्विन्यूनद्विद्विगुणहानियोगस्थानैरित्यर्थः, भाजयित्वा तृतीययोगस्थानगतजीवेभ्यो भागफले विशुद्धे चतुर्थयोगस्थानगतजीवानां प्रमाणं भवति । चतुर्थयोगस्थानगतजीवान् पूर्वतः एकन्यूनैर्योगस्थानैः त्रिन्यूनद्विद्विगुणहानियोगस्थानैरित्यर्थः, भाजयित्वा चतुर्थयोगस्थानगतजीवेभ्यो भागफलविशुद्धौ कृतायां पञ्चम-

योगस्थानगतजीवानां प्रमाणं भवति । इत्येवं पूर्वपूर्वयोगस्थानगतजीवान् क्रमशः पूर्वपूर्वत एकैकन्यूनैर्द्विद्विगुणहानियोगस्थानैर्भाजयित्वा पूर्वपूर्वयोगस्थानगतजीवेभ्यो भागफलस्य विशुद्धौ कृतायामुत्तरोत्तरयोगस्थानगतजीवानां प्रमाणं भवति । एवं क यावद् वक्तव्यमित्याह—‘एवं पदमठाणं’ इत्यादि, इत्येवं द्वितीयद्विगुणहान्याः प्रथमयोगस्थानं यावद् वक्तव्यम् । इति द्वितीय-गाथार्थः ।

(३) ततः किं विधेयमित्याह—‘तं हाणिदुगेण’ इत्यादि, ततो द्विद्विगुणहानियोगस्थानैर्द्वि-तीयद्विगुणहानिप्रथमयोगस्थानगतजीवेषु भाजितेषु, ‘ताड विसुद्धं’ इति, द्वितीयद्विगुणहानिप्रथम-योगस्थानगतजीवेभ्यो भागफले विशुद्धे, ‘हवेज्ज धोआए धोअं’ इति, द्वितीयद्विगुणहानिद्वितीय-योगस्थानगतजीवानां प्रमाणं भवति । ततः पुनः पूर्ववत् पूर्वपूर्वयोगस्थानगतान् जीवान् क्रमशः पूर्वपूर्वत एकैकन्यूनैर्द्विद्विगुणहानियोगस्थानैर्भाजयित्वा पूर्वपूर्वयोगस्थानगतजीवेभ्यो भागफलस्य विशुद्धौ कृतायामुत्तरोत्तरयोगस्थानगतजीवानां प्रमाणं भवति । इत्येवं तृतीयद्विगुणहानिप्रथमयोगस्थानं यावद् वक्तव्यम् । ततः पुनर्द्विद्विगुणहानियोगस्थानैस्तृतीयद्विगुणहानिप्रथमयोगस्थानगतजीवेषु भाजितेषु तृतीयद्विगुणहानिप्रथमयोगस्थानगतजीवेभ्यो भागफलस्य विशुद्धौ कृतायां पूर्वोत्तरोभय-पार्श्वस्थतृतीयद्विगुणहानिद्वितीययोगस्थानगतजीवानां प्रमाणं भवति ।

ततः पुनः पूर्ववत् पूर्वपूर्वयोगस्थानगतजीवान् क्रमशः पूर्वपूर्वतः एकैकन्यूनैर्द्विद्विगुणहानि-योगस्थानैर्भाजयित्वा पूर्वपूर्वयोगस्थानगतजीवेभ्यो भागफलस्य विशुद्धौ कृतायामुत्तरोत्तरयोगस्थान-गतजीवानां प्रमाणं भवति । एवं क यावद् वक्तव्यमित्याह—‘एवं णेयं जहण्णउक्कोसठाणं जा’ इत्येवं पूर्वपार्श्वे जवन्ययोगस्थानं यावदुत्तरपार्श्वे चोत्कृष्टयोगस्थानं यावद् वक्तव्यम् । इति तृतीयगाथार्थः ।

इत्थमत्रेदं समायातम्—तत्तद्द्विगुणहानेर्द्वितीययोगस्थानगतजीवानां प्रमाणनिर्णयार्थं तत्तद्-द्विगुणहानेः प्रथमयोगस्थानगतजीवान् द्विद्विगुणहानियोगस्थानैर्भाजयित्वा भाज्यराशितो भागफलं विशोधनीयम् । तत्तद्द्विगुणहानेस्तृतीयादियोगस्थानगतजीवानां प्रमाणनिर्णयार्थं पूर्वपूर्वयोग-स्थानगतान् जीवान् क्रमशः पूर्वपूर्वत एकैकन्यूनैर्द्विद्विगुणहानियोगस्थानैर्भाजयित्वा भाज्यराशितो भागफलं विशोधनीयम् ।

अथायं रूपोऽनन्तरोपनिधाः पूर्वोक्तासत्कल्पनामाश्रित्य प्रदर्श्यते—यद्यमध्यमयोगस्थानेऽष्टाविंश-त्यधिकशतं जीवाः सन्ति । द्विद्विगुणहानिस्थानैरेष्टाविंशत्यधिकशते भाजिते भागफलं षोडश । अष्टाविंशत्यधिकशतात् षोडशसु विशोधितेषु मयपार्श्वयोर्द्वितीययोगस्थानगतजीवानां प्रमाणं द्वादशाधिकशतं भवति । एकन्यूनद्विद्विगुणहानिस्थानैः सप्तभिर्द्वादशाधिकशते भाजिते भागफलं षोडश । तस्मात् षोडशसु विशोधितेषु मयपार्श्वयोस्तृतीययोगस्थानगतजीवानां प्रमाणं षण्णवतिर्भवति । षड्भिः षण्णवती भाजितायां भागफलं षोडश । तस्याः षोडशसु विशोधितेषु मयपार्श्वयोः चतुर्थयोग-

तेषु भागफलं चत्वारि । विंशतिजीवेषु चतुर्णां प्रक्षेपे कृते तृतीययोगस्थाने चतुर्विंशतिजीवा भवन्ति । षड्भिर्यत्तुविंशतिजीवेषु भाजितेषु भागफलं चत्वारि । चतुर्विंशतौ चतुर्णां प्रक्षेपे कृते चतुर्थयोगस्थानेऽष्टाविंशतिजीवा भवन्ति । सप्तभिरष्टाविंशतिजीवेषु भाजितेषु भागफलं चत्वारि । अष्टाविंशतौ चतुर्णां प्रक्षेपे कृते द्वितीयद्विगुणहानिप्रथमयोगस्थाने द्वात्रिंशज्जीवा भवन्ति । चतुर्भिर्द्वात्रिंशज्जीवेषु भाजितेषु भागफलमष्टौ, द्वात्रिंशति अष्टानां प्रक्षेपे कृते द्वितीयद्विगुणहानिद्वितीययोगस्थाने चत्वारिंशज्जीवा भवन्ति । ततो द्वितीयद्विगुणहानेद्वितीयादियोगस्थानगतजीवेषु क्रमशः पञ्चभिः, षड्भिः, सप्तभिश्च भाजितेषु भागफलमष्टौ भवति । द्वितीयादियोगस्थानगतजीवेषु क्रमशोऽष्टानां प्रक्षेपे कृते तृतीयद्विगुणहानिप्रथमयोगस्थाने चतुःषष्टिजीवा भवन्ति । इत्येवं यवमध्यमयोगस्थानं यावत् परिभाषनीयम् । ततोऽन्यैव रीत्योत्कृष्टयोगस्थानादारभ्य यवमध्यमयोगस्थानं यावत् परिभाषनीयम् । ॥ १४० । १४१।१४२ ॥ इदानीं रूपोनभागहारं वक्तुकामो गाथात्रिकमाह—

रूवूणभागहारो जवमज्झं भाजिअं दुहाणीहिं ।
 जवमज्झा तं सुद्धं ठाणं बीअं उभयपासे ॥१४३॥
 रूवूणाहिं भत्तं तं तो सुद्धं तदुत्तरं ठाणं ।
 एवं पढमट्ठाणं जा गुणहाणीअ बीआए ॥१४४॥
 तं हाणिदुगेण हयं ताउ विसुद्धं हवेज्ज बीआए ।
 बीअं एवं णेयं जहण्णउक्कोसठाणं जा ॥१४५॥

(प्रे०) (१) 'रूवूणभागहारो' इति, रूपोनभागहारः, 'एवम्' इत्यध्याहारः, 'जवमज्झे' इत्यादि, द्विद्विगुणहानिगतयोगस्थानैर्यवमध्यमयोगस्थानगतजीवेषु भाजितेषु यद् भागफलं भवति, 'जवमज्झा' इत्यादि, यवमध्यमयोगस्थानगतजीवेभ्यस्तस्मिन् भागफले त्रिशुद्धे, 'ठाणं' इत्यादि, पूर्वोत्तरोभयपार्श्वस्थस्य द्वितीययोगस्थानस्य जीवानां प्रमाणं भवति । इति प्रथमगाथार्थः ।

(२) 'रूवूणाहिं' इत्यादि, एकन्यूनैर्द्विद्विगुणहानियोगस्थानैर्द्वितीययोगस्थानगतजीवेषु भाजितेषु यद् भागफलं भवति, 'तो' इत्यादि, तस्मात्=द्वितीययोगस्थानात्, द्वितीययोगस्थानगतजीवेभ्य इति यावत्, तस्मिन् भागफले त्रिशुद्धे, 'तदुत्तरं' इत्यादि, तस्मात्=द्वितीययोगस्थानादुत्तरं पूर्वोत्तरोभयपार्श्वस्थं तृतीयं योगस्थानं भवति, तृतीययोगस्थानगतजीवानां प्रमाणं भवतीत्यर्थः । तृतीययोगस्थानगतान् जीवान् पूर्वत एकन्यूनैर्योगस्थानैः, द्विन्यूनद्विद्विगुणहानियोगस्थानैरित्यर्थः, भाजयित्वा तृतीययोगस्थानगतजीवेभ्यो भागफले त्रिशुद्धे चतुर्थयोगस्थानगतजीवानां प्रमाणं भवति । चतुर्थयोगस्थानगतजीवान् पूर्वतः एकन्यूनैर्योगस्थानैः त्रिन्यूनद्विद्विगुणहानियोगस्थानैरित्यर्थः, भाजयित्वा चतुर्थयोगस्थानगतजीवेभ्यो भागफलत्रिशुद्धौ कृतायां पञ्चम-

योगस्थानगतजीवानां प्रमाणं भवति । इत्येवं पूर्वपूर्वयोगस्थानगतजीवान् क्रमशः पूर्वपूर्वत एकैकन्यूनैर्द्विद्विगुणहानियोगस्थानैर्भाजयित्वा पूर्वपूर्वयोगस्थानगतजीवेभ्यो भागफलस्य विशुद्धौ कृतायास्तृतीयेतरोत्तरयोगस्थानगतजीवानां प्रमाणं भवति । एवं क्व यावद् वक्तव्यमित्याह—‘एवं पदमठानं’ इत्यादि, इत्येवं द्वितीयद्विगुणज्ञान्याः प्रथमयोगस्थानं यावद् वक्तव्यम् । इति द्वितीय-गाथार्थः ।

(३) ततः किं विधेयमित्याह—‘तं हाणिदुगेण’ इत्यादि, ततो द्विद्विगुणहानियोगस्थानैर्द्वि-तीयद्विगुणहानिप्रथमयोगस्थानगतजीवेषु भाजितेषु, ‘ताउ विस्तुद्धं’ इति, द्वितीयद्विगुणहानिप्रथम-योगस्थानगतजीवेभ्यो भागफले विशुद्धे, ‘हवेज्ज बोआए बोअं’ इति, द्वितीयद्विगुणहानिद्वितीय-योगस्थानगतजीवानां प्रमाणं भवति । ततः पुनः पूर्ववत् पूर्वपूर्वयोगस्थानगतान् जीवान् क्रमशः पूर्वपूर्वत एकैकन्यूनैर्द्विद्विगुणहानियोगस्थानैर्भाजयित्वा पूर्वपूर्वयोगस्थानगतजीवेभ्यो भागफलस्य विशुद्धौ कृतायास्तृतीयेतरोत्तरयोगस्थानगतजीवानां प्रमाणं भवति । इत्येवं तृतीयद्विगुणहानिप्रथमयोगस्थानं यावद् वक्तव्यम् । ततः पुनर्द्विद्विगुणहानियोगस्थानैस्तृतीयद्विगुणहानिप्रथमयोगस्थानगतजीवेषु भाजितेषु तृतीयद्विगुणहानिप्रथमयोगस्थानगतजीवेभ्यो भागफलस्य विशुद्धौ कृतायां पूर्वोत्तरोत्तर-पार्श्वस्थतृतीयद्विगुणहानिद्वितीययोगस्थानगतजीवानां प्रमाणं भवति ।

ततः पुनः पूर्ववत् पूर्वपूर्वयोगस्थानगतजीवान् क्रमशः पूर्वपूर्वत एकैकन्यूनैर्द्विद्विगुणहानि-योगस्थानैर्भाजयित्वा पूर्वपूर्वयोगस्थानगतजीवेभ्यो भागफलस्य विशुद्धौ कृतायास्तृतीयेतरोत्तरयोगस्थान-गतजीवानां प्रमाणं भवति । एवं क्व यावद् वक्तव्यमित्याह—‘एवं णेयं जहणणउक्कोसठानं जा’ इत्येवं पूर्वपार्श्वे जघन्ययोगस्थानं यावदुत्तरपार्श्वे चोत्कृष्टयोगस्थानं यावद् वक्तव्यम् । इति तृतीयगाथार्थः ।

इत्थमत्रेदं समायातम्—तत्तद्द्विद्विगुणहानेर्द्वितीययोगस्थानगतजीवानां प्रमाणनिर्णयार्थं तत्तद्-द्विगुणहानेः प्रथमयोगस्थानगतजीवान् द्विद्विगुणहानियोगस्थानैर्भाजयित्वा भाज्यराशितो भागफलं विशोधनीयम् । तत्तद्द्विद्विगुणहानेस्तृतीयादियोगस्थानगतजीवानां प्रमाणनिर्णयार्थं पूर्वपूर्वयोग-स्थानगतान् जीवान् क्रमशः पूर्वपूर्वत एकैकन्यूनैर्द्विद्विगुणहानियोगस्थानैर्भाजयित्वा भाज्यराशितो भागफलं विशोधनीयम् ।

अथार्थं रूपेणमागहारः पूर्वोक्तासत्कल्पनामाश्रित्य प्रदर्श्यते—यवभक्ष्यमयोगस्थानेऽष्टाविंश-त्यधिकशतं जीवाः सन्ति । द्विद्विगुणहानिस्थानैरष्टाविंशत्यधिकशतं भाजिते भागफलं षोडश । अष्टाविंशत्यधिकशतत् षोडशसु विशोधितेषुभयपार्श्वयोर्द्वितीययोगस्थानगतजीवानां प्रमाणं द्वादशाधिकशतं भवति । एकन्यूनद्विद्विगुणहानिस्थानैः सप्तभिर्द्वादशाधिकशतं भाजिते भागफलं षोडश । तस्मात् षोडशसु विशोधितेषुभयपार्श्वयोस्तृतीययोगस्थानगतजीवानां प्रमाणं षण्णवतिर्भवति । षडभिः षण्णवती भाजितायां भागफलं षोडश । तस्याः षोडशसु विशोधितेषुभयपार्श्वयोः चतुर्थयोग-

स्थानगतानां जीवानां प्रमाणमशीतिर्भवति । पञ्चभिरशीतौ भाजितायां भागफलं षोडश । अशीतेः षोडशसु विशोधितेषु पूर्वोत्तरोभयपार्श्वयोर्द्वितीयद्विगुणहानिप्रथमयोगसंज्ञानगतजीवानां प्रमाणं चतुःषष्टिर्भवति । अतः परं पूर्वोक्तवत् क्रमशोऽष्टादिभिर्द्वितीयद्विगुणहानिप्रथमादियोगस्थानगतजीवान् भाजयित्वा भाज्यराशितो भागफले विशोधिते पूर्वोक्तवदनुक्रमेण पूर्वोत्तरोभयपार्श्वयोर्द्वितीयद्विगुणहानिद्वितीयादियोगस्थानगतानां जीवानां प्रमाणं षट्पञ्चाशदादि भवति । इत्येवं पूर्वपार्श्वे जघन्ययोगस्थानं यावदुत्तरपार्श्वे चोत्कृष्टयोगस्थानं यावत् परिभावनीयम् ॥१४३॥१४४॥१४५॥

इदानीं छेदभागहारं विवक्षुर्गाथात्रिकमाह—

अह छेदभागहारो इगुणहाणीअ भाजिअं हस्सं ।

तम्मि चिअ तप्पखेवे जोगट्टाणं भवे बीअं ॥१४६॥

पढमं चेव विभइउं इगुणहाणिदुतिआइभागेहिं ।

तम्मि चिअ तप्पखेवे कमसो तइआइठाणाणि ॥१४७॥

एवं बीआए जा पढमं तत्तो हवेज्ज पुव्वव्व ।

एवं जवमज्झं जा जेट्ठा वि तहेव विण्णोयं ॥१४८॥

(प्रे०) (१) 'अह छेदभागहारो' इति, अथ छेदभागहारः, 'एवम्' इत्यध्याहारः, 'इगुणहाणीअ' इत्यादि, एकद्विगुणहानियोगस्थानैर्जघन्ययोगस्थानगतजीवेषु भाजितेषु यद् भागफलं भवति, 'तम्मि चिअ तप्पखेवे' इति, तस्मिन्नेव=जघन्ययोगस्थाने एव, जघन्ययोगस्थानगतजीवेष्वेवेति यावत्, तस्य=भागफलस्य प्रक्षेपे कृते 'जोगट्टाणं भवे बीअं' इति, द्वितीययोगस्थानगतजीवानां प्रमाणं भवति । इति प्रथमगाथार्थः ।

(२) ततः किं कर्तव्यमित्याह—'पढमं चेव' इत्यादि, प्रथमं जघन्ययोगस्थानमेव, जघन्ययोगस्थानगतजीवानेवेत्यर्थः, अनुक्रमेणैकद्विगुणहानियोगस्थानानां द्वित्रिचतुरादिभिर्भागैर्भाजयित्वा यद् भागफलं प्राप्यते, 'तम्मि चिअ' इत्यादि, जघन्ययोगस्थानगतजीवेष्वेव तस्य भागफलस्य प्रक्षेपे कृते, 'कमसो तइआइठाणाणि' इति, अनुक्रमेण तृतीययोगस्थानगतजीवानां प्रमाणं प्राप्यते । इति द्वितीयगाथार्थः ।

इत्येवं क्व यावद् विधेयमित्याह—'एवं बीआए जा पढमं' इति, एवं द्वितीयद्विगुणहान्याः प्रथमयोगस्थानं यावद् विधेयम् । इदमुक्तं भवति—प्रथमयोगस्थानगतजीवानेकद्विगुणहानियोगस्थानद्विभागेन भाजयित्वा प्रथमयोगस्थानगतजीवेषु भागफलस्य प्रक्षेपे कृते तृतीययोगस्थानगतजीवानां प्रमाणं भवति । प्रथमयोगस्थानगतजीवानेकद्विगुणहानियोगस्थानत्रिभागेन भाजयित्वा भाज्यराशौ भागफलस्य प्रक्षेपे कृते चतुर्थयोगस्थानगतजीवानां प्रमाणं भवति । प्रथमयोगस्थान-

गाजीवानेकद्विगुणानियोगस्थानचतुर्भागेन भाजयित्वा भाज्यराशौ भागफलस्य प्रक्षेपे कृते पञ्चम-
योगस्थानगतजीवानां प्रमाणं भवति । इत्येवं क्रमश एकैकाधिकेनैकद्विगुणहानियोगस्थानभागेन
प्रथमयोगस्थानगतजीवान् भाजयित्वा भाज्यराशौ भागफलस्य प्रक्षेपे कृते क्रमश उत्तरोत्तरयोग-
स्थानगतजीवानां प्रमाणं भवति । एवं द्वितीयद्विगुणहानिप्रथमयोगस्थानं यावद् विधेयम् । ततः द्वि-
विधेयमित्याह—‘तसो ह्वेज्ज पुच्चच्च’ इति, ततो द्वितीयादिद्विगुणहानिषु पूर्वम्=प्रथमद्विगुण-
हानिषु विधेयम् । तद्यथा-द्वितीयद्विगुणहानौ प्रथमयोगस्थानगतजीवानेकद्विगुणहानियोगस्थानैर्भा-
जयित्वा भाज्यराशौ भागफलस्य प्रक्षेपे कृते द्वितीयद्विगुणहानेद्वितीययोगस्थानगतजीवानां प्रमाणं
प्राप्यते । द्वितीयद्विगुणहानौ प्रथमयोगस्थानगतजीवानेकद्विगुणहानियोगस्थानद्विभागेन भाजयि वा
भाज्यराशौ भागफलस्य प्रक्षेपे कृते तृतीययोगस्थानगतानां जीवानां प्रमाणं भवति । प्रथमयोग-
स्थानगतजीवानेकद्विगुणहानियोगस्थानत्रिभागेन भाजयित्वा भागराशौ भागफलस्य प्रक्षेपे कृते
चतुर्थयोगस्थानगतजीवानां प्रमाणं भवति । इत्येवं क्रमश एकैकाधिकेनैकद्विगुणहानियोग-
स्थानभागेन प्रथमयोगस्थानगतजीवान् भाजयित्वा भाज्यराशौ भागफलस्य प्रक्षेपे कृते क्रमश
उत्तरोत्तरयोगस्थानगतजीवानां प्रमाणं भवति । इत्येवं तृतीयद्विगुणहानिप्रथमयोगस्थानं यावद्
विधेयम् । इत्येवमनुक्रमेण तृतीयादिद्विगुणहानिष्वपि विधेयम् । एवं क्व यावद् विधेयमित्याह—‘एवं
ज्वमज्झं जा’ इति, एवं यवमध्यमयोगस्थानं यावद् विधेयम् । ‘जेडा वि तहेव विण्णेयं’
इति, ‘ज्वमज्झं जा’ इत्यत्रापि संबध्यते, जघन्ययोगस्थानादारभ्य यवमध्यमयोगस्थानं यावद्
यथोक्तं तथैवोत्कृष्टयोगस्थानाद् यवमध्यमयोगस्थानं यावद् ज्ञातव्यम् ।

अथानं छेदभागहारः पूर्वोक्तासत्कल्पनामाश्रित्योच्यते—जघन्ययोगस्थाने षोडश जीवाः सन्ति ।
अतः $१६ \div ४ = ४$, $१६ + ४ = २०$, इत्येवं द्वितीययोगस्थाने विशतिजीवा भवन्ति । $१५ - ५ = १०$
 $१० \times \frac{३}{५} = ६$, $१६ + ६ = २२$ इत्येवं तृतीययोगस्थाने चतुर्विंशतिजीवा भवन्ति । $१५ - ५ = १०$ $१० \times \frac{३}{५} = ६$

२, $१६ + १२ = २८$, इत्येवं चतुर्थयोगस्थानेऽष्टाविंशतिजीवा भवन्ति । $१५ - ५ = १०$ $१० \times \frac{३}{५} = ६$, $१६ + १२ = २८$

३, इत्येवं द्वितीयद्विगुणहानिप्रथमयोगस्थाने द्वात्रिंशज्जीवा भवन्ति । $३२ - ४ = २८$, $३२ + ८ = ४०$

४, एवं द्वितीयद्विगुणहानिद्वितीययोगस्थाने चत्वारिंशज्जीवा भवन्ति । इत्येवं यवमध्यमयोगस्थानं यावद्

५ । तथैवोत्कृष्टयोगस्थानादपि यवमध्यमयोगस्थानं यावद् ज्ञातव्यम् । १४६।१४७।१४८।।

तदेवं श्रेणिद्वारेऽनन्तरोपनिषा कृता । सम्प्रति श्रेणिद्वारे विन्यन्ति योगस्थानानि गत्वा

। भवन्तीति प्रतिपादयितुं परम्परोपनिषां चिकीर्षुः सत्पदमाह—

संख्यभागं गच्छाऽस्थि दुगुणिआ जीवा ।

२८ एतो दुगुणूणा जाव गुरुठणं ॥१४९॥

स्थानगतानां जीवानां प्रमाणमशीतिर्भवति । पञ्चभिरशीतौ भाजितायां भागफलं षोडश । अशीतेः षोडशसु विशोधितेषु पूर्वोत्तरोभयपार्श्वयोर्द्वितीयद्विगुणहानिप्रथमयोगसं गतगतजीवानां प्रमाणं चतुःषष्टिर्भवति । अतः परं पूर्वोक्तवत् क्रमशोऽष्टादिभिर्द्वितीयद्विगुणहानिप्रथमादियोगस्थानगतजीवान् भाजयित्वा भाज्यराशितो भागफले विशोधिते पूर्वोक्तवदनुक्रमेण पूर्वोत्तरोभयपार्श्वयोर्द्वितीयद्विगुणहानिद्वितीयादियोगस्थानगतानां जीवानां प्रमाणं षट्पञ्चाशदादि भवति । इत्येवं पूर्वपार्श्वे जघन्ययोगस्थानं यावदुत्तरपार्श्वे चोत्कृष्टयोगस्थानं यावत् परिभावेनीयम् ॥१४३॥१४४॥१४५॥

इदानीं छेदभागहारं विवक्षुर्गाथात्रिकमाह—

अह छेदभागहारो इगुणहाणीअ भाजिअं हस्सं ।

तम्मि चिअ तप्पखेवे जोगट्टाणं भवे बीअं ॥१४६॥

पढमं चेव विभइउं इगुणहाणिट्टुतिआइभागेहिं ।

तम्मि चिअ तप्पखेवे कमसो तइआइठाणाणि ॥१४७॥

एवं बीआए जा पढमं तत्तो हवेज्ज पुव्वव्व ।

एवं जवमज्झं जा जेट्ठा वि तहेव विण्णेयं ॥१४८॥

(प्र०) (१) 'अह छेदभागहारो' इति, अथ छेदभागहारः, 'एवम्' इत्यध्याहारः, 'इगुणहाणीअ' इत्यादि, एकद्विगुणहानियोगस्थानैर्जघन्ययोगस्थानगतजीवेषु भाजितेषु यद् भागफलं भवति, 'तम्मि चिअ तप्पखेवे' इति, तस्मिन्नेव=जघन्ययोगस्थाने एव, जघन्ययोगस्थानगतजीवेष्वेवेति यावत्, तस्य=भागफलस्य प्रक्षेपे कृते 'जोगट्टाणं भवे बोअं' इति, द्वितीययोगस्थानगतजीवानां प्रमाणं भवति । इति प्रथमगाथार्थः ।

(२) ततः किं कर्तव्यमित्याह—'पढमं चेव' इत्यादि, प्रथमं जघन्ययोगस्थानमेव, जघन्ययोगस्थानगतजीवानेवेत्यर्थः, अनुक्रमेणैकद्विगुणहानियोगस्थानानां द्वित्रिचतुरादिभिर्मार्गैर्भाजयित्वा यद् भागफलं प्राप्यते, 'तम्मि चिअ' इत्यादि, जघन्ययोगस्थानगतजीवेष्वेव तस्य भागफलस्य प्रक्षेपे कृते, 'कमसो तइआइठाणाणि' इति, अनुक्रमेण तृतीययोगस्थानगतजीवानां प्रमाणं प्राप्यते । इति द्वितीयगाथार्थः ।

इत्येवं क्व यावद् विधेयमित्याह—'एवं बीआए जा पढमं' इति, एवं द्वितीयद्विगुणहान्याः प्रथमयोगस्थानं यावद् विधेयम् । इदमुक्तं भवति—प्रथमयोगस्थानगतजीवानेकद्विगुणहानियोगस्थानद्विभागेन भाजयित्वा प्रथमयोगस्थानगतजीवेषु भागफलस्य प्रक्षेपे कृते तृतीययोगस्थानगतजीवानां प्रमाणं भवति । प्रथमयोगस्थानगतजीवानेकद्विगुणहानियोगस्थानत्रिभागेन भाजयित्वा भाज्यराशौ भागफलस्य प्रक्षेपे कृते चतुर्थयोगस्थानगतजीवानां प्रमाणं भवति । प्रथमयोगस्थान-

गाजीमानेकद्विगुणानियोगस्थानचतुर्भागेन भाजयित्वा भाज्यराशौ भागफलस्य प्रक्षेपे कृते पञ्चम-
योगस्थानगतजीवानां प्रमाणं भवति । इत्येवं क्रमशः एकैकाधिकेनैकद्विगुणहानियोगस्थानभागेन
प्रथमयोगस्थानगतजीवान् भाजयित्वा भाज्यराशौ भागफलस्य प्रक्षेपे कृते क्रमशः उत्तरोत्तरयोग-
स्थानगतजीवानां प्रमाणं भवति । एवं द्वितीयद्विगुणहानिप्रथमयोगस्थानं यावद् विधेयम् । ततः द्वि-
विधेयमित्याह—‘तप्तो हवेज्ज पुच्वच्च’ इति, ततो द्वितीयादिद्विगुणहानिषु पूर्ववत्=प्रथमद्विगुण-
हानिवद् विधेयम् । तद्यथा-द्वितीयद्विगुणहानौ प्रथमयोगस्थानगतजीवानेकद्विगुणहानियोगस्थानेर्भा-
जयित्वा भाज्यराशौ भागफलस्य प्रक्षेपे कृते द्वितीयद्विगुणहानेद्वितीययोगस्थानगतजीवानां प्रमाणं
प्राप्यते । द्वितीयद्विगुणहानौ प्रथमयोगस्थानगतजीवानेकद्विगुणहानियोगस्थानद्विभागेन भाजयि वा
भाज्यराशौ भागफलस्य प्रक्षेपे कृते तृतीययोगस्थानगतानां जीवानां प्रमाणं भवति । प्रथमयोग-
स्थानगतजीवानेकद्विगुणहानियोगस्थानत्रिभागेन भाजयित्वा भागराशौ भागफलस्य प्रक्षेपे कृते
चतुर्थयोगस्थानगतजीवानां प्रमाणं भवति । इत्येवं क्रमशः एकैकाधिकेनैकद्विगुणहानियोग-
स्थानभागेन प्रथमयोगस्थानगतजीवान् भाजयित्वा भाज्यराशौ भागफलस्य प्रक्षेपे कृते क्रमशः
उत्तरोत्तरयोगस्थानगतजीवानां प्रमाणं भवति । इत्येवं तृतीयद्विगुणहानिप्रथमयोगस्थानं यावद्
विधेयम् । इत्येवमनुक्रमेण तृतीयादिद्विगुणहानिष्वपि विधेयम् । एव एव यावद् विधेयमित्याह—‘एवं
जवमज्झं जा’ इति, एवं यवमध्यमयोगस्थानं यावद् विधेयम् । ‘जेह्वा वि तहेव विण्णोयं’
इति, ‘जवमज्झं जा’ इत्यत्रापि संबध्यते, जघन्ययोगस्थानदारभ्य यवमध्यमयोगस्थानं यावद्
यथोक्तं तथैवोत्कृष्टयोगस्थानाद् यवमध्यमयोगस्थानं यावद् ज्ञातव्यम् ।

अथानं छेदभागहारः पूर्वोक्तासत्कल्पनामाश्रित्योच्यते—जघन्ययोगस्थाने षोडश जीवाः सन्ति ।
अतः $१६ \div ४ = ४$, $१६ + ४ = २०$, इत्येवं द्वितीययोगस्थाने विंशतिजीवा भवन्ति । $१५ - ५ = १०$
 $१० \times ३ = ३०$, $१६ + ८ = २४$ इत्येवं तृतीययोगस्थाने चतुर्विंशतिजीवा भवन्ति । $१५ - ५ = १०$ $१० \times ३ = ३०$
 १२ , $१६ + १२ = २८$, इत्येवं चतुर्थयोगस्थानेऽष्टाविंशतिजीवा भवन्ति । $१५ - ५ = १०$ $१० \times ३ = ३०$, $१६ + १६ = ३२$,
इत्येवं द्वितीयद्विगुणहानिप्रथमयोगस्थाने द्वात्रिंशज्जीवा भवन्ति । $३२ - ४ = ८$, $३२ + ८ = ४०$
इत्येवं द्वितीयद्विगुणहानिद्वितीययोगस्थाने चत्वारिंशज्जीवा भवन्ति । इत्येवं यवमध्यमयोगस्थानं यावद्
ज्ञातव्यम् । तथैवोत्कृष्टयोगस्थानादपि यवमध्यमयोगस्थानं यावद् ज्ञातव्यम् । १४६।१४७।१४८॥

तदेवं श्रेणिद्वारेऽनन्तरोपनिषा कृता । सम्प्रति श्रेणिद्वारे कियन्ति योगस्थानानि गत्वा
जीवा द्विगुणा भवन्तीति प्रतिपादयितुं परम्परोपनिषां चिकीर्षुः सत्पदमाह—

सेढिअसंखियभागं गच्चाऽत्थि दुगुणिआ जीवा ।

जा जवमज्झं एत्तो दुगुणूणा जाव गुरुठाणं ॥१४९॥

जवमज्झस्स अहतथा गुणहाणीओ हवेज्ज सव्वप्पा ।

तत्तो विसेसअहिया गुणहाणीओ उवरिमाओ ॥१५१ ॥

ताओ विसेसअहिया गुणहाणीओ हवेज्ज सव्वाओ ।

ताउ असंखगुणाइं इगंतरे अत्थि ठणाइं ॥१५२॥

(प्रे०) 'जवमज्झस्स' इत्यादि, यवमध्यमयोगस्थानस्याधस्तन्यो द्विगुणहानयः सर्वस्तोका भवन्ति । ननु परम्परोपनिधायां सत्पद निरूपणे "सेद्धिअत्तखियभाग गच्चा गच्चाऽत्थि दुगुणिआ जीवा जा जवमज्ज' (गाथा० १४९) इत्युल्लेखाद् यवमध्यमयोगस्थानस्याधस्तनयोगस्थानेषु जीवानां द्विगुणा दृढयो भवन्तीति कथमत्र यवमध्यमयोगस्थानस्याधस्तनद्विगुणहानयः सर्वस्तोका भवन्तीत्युक्तम् ? सत्यम्, जघन्ययोगस्थानादारभ्य यवमध्यमयोगस्थानं यावद् या द्विगुणवृद्धयस्ता एव पश्चानुपूर्व्या द्विगुणहानयो भवन्ति । तथाहि-यवमध्यमयोगस्थानात् श्रेण्यसंख्यातभागप्रमाणानि योगस्थानान्यतिक्रम्यानन्तरे योगस्थाने जीवा द्विगुणहीना भवन्ति । ततः पुनरपि तावन्ति योगस्थानानि गत्वाऽनन्तरे योगस्थाने द्विगुणहीना भवन्ति । इत्येवं जघन्ययोगस्थानं यावद् वक्तव्यम् । अतोऽत्र यवमध्यमयोगस्थानस्याधस्तन्यो द्विगुणहानयः सर्वस्तोका भवन्तीति निरूपणे न विरोधावकाशः । 'तत्तो' इत्यादि, ततः-यवमध्यमयोगस्थानस्याधस्तनद्विगुणहानिभ्यो यवमध्यमयोगस्थानस्योपरितन्यो द्विगुणहानयो विशेषाधिका भवन्ति । अत्र विशेषाधिकत्वं पल्योपमासंख्यातभागमात्रमेव बोध्यम् । 'ताओ' इत्यादि, यवमध्यमयोगस्थानस्योपरितनद्विगुणहानिभ्यः सर्वा द्विगुणहानयो विशेषाधिकाः, यवमध्यमयोगस्थानस्याधस्तनद्विगुणहानीनां प्रवेशात् । 'ताउ' इत्यादि, सर्वद्विगुणहानिभ्य एकस्या एव द्विगुणवृद्धे द्विगुणहानेर्वाऽन्तराले स्थितानि योगस्थानान्यसंख्यगुणानि । यतः प्रमाणनिरूपणे द्विगुणवृद्धिद्विगुणहानीनां समुदितान्यपि स्थानानि पल्योपमासंख्यातभागप्रमाणानि, एकस्या द्विगुणवृद्धे द्विगुणहानेर्वा स्थानानि श्रेण्यसंख्यातभागप्रमाणानीति निरूपितम् । पल्योपमाऽसंख्यातभागतः श्रेण्यसंख्यातभागोऽसंख्येयगुणः ॥ १५१ । १५२ ॥

तदेवं श्रेणिद्वार निरूपितम् । सम्प्रति क्रमाऽऽयातमपहारद्वारं निरूपयन्नाह-

जवमज्झेणऽवहारो सयलजिआणूणतिगुणहाणीसुं ।

लहुजोगट्टाणेणं अत्थि असंखगुणहाणीसुं ॥१५३॥

(प्रे०) 'जवमज्झेण' इत्यादि, योगस्थानगतजीवानां प्रतिसमयं यवमध्यमेन-यवमध्यमयोगस्थानगतजीवरूपद्वारे क्रियमाणे सर्वपूर्वसजीवानामपहारः किञ्चिन्न्यूनत्रिद्विगुणहानिषु भवति, किञ्चिन्न्यूनत्रिद्विगुणहानिषु यावन्ति योगस्थानानि तावत्समयेषु भवतीत्यर्थः । तदमत्कल्पनयैव-पूर्वमवस्थितभागद्वारे प्रदर्शितान्कल्पनानुसारेण यवमध्यमयोगस्थानेऽष्टाविंशत्यविकशतं (१२८)

जीवा भवन्ति । सर्वयोगस्थानेषु स्थितानां जीवानां योगे कृते द्वाविंशत्यधिकचतुःशतोत्तरसहस्रं (१४२२) जीवा भवन्ति । यवमध्यमयोगस्थानगतजीवैः सर्वयोगस्थानगतजीवेषु विभाजितेषु दावती लब्धिर्भवति तावत्समयैः सर्वपर्याप्तत्रसजीवा अपहियन्ते । अत १४२२—१२८=११९३=११९३ इत्येव किञ्चिन्न्यूनद्वादशसमयैः सर्वजीवानामपहारो भवति । किञ्चिन्न्यूनद्वादशममयाः किञ्चिन्न्यून-त्रिद्विगुणहानौ भवन्ति । प्रतिद्विगुणहानौ चतुर्णां योगस्थानानां कल्पितत्वात् त्रिद्विगुणहानिषु द्वादश योगस्थानानि भवन्ति ।

इदानीं सर्वयोगस्थानगतजीवानां जघन्ययोगस्थानगतजीवैः प्रतिसमयमपहारे क्रियमाणे सर्वजीवानामपहारः क्रियति काले भवतीत्याह—‘लहृजोगठाणेण’ इत्यादि, सर्वयोगस्थानस्थित-जीवानां जघन्ययोगस्थानगतजीवैः प्रतिसमयमपहारे क्रियमाणेऽसंख्यद्विगुणहानिगतयोगस्थानसम-येषु सर्वजीवानामपहारो भवति ॥१५३॥ अयं जघन्ययोगस्थानगतजीवैः सर्वजीवानामपहारोऽसंख्य-द्विगुणहानिषु कथं भवतीति गणितप्रक्रिययोपपादयन्नाह—

जइ जवमज्झे हेडिमअण्णोण्णऽवमत्थरासिलहृठाणा ।

किं जवमज्झस्स लहे ऊणासुं तिगुणहाणीसुं ॥१५४॥

(प्र०) ‘जइ’ इत्यादि, यदि यवमध्यमयोगस्थानेऽधस्तनान्योन्याभ्यस्तराशिलघुस्थानानि=यवमध्यमयोगस्थानादधस्तनीनां द्विगुणहानीनामन्योन्याभ्यस्तो राशिर्यावान् भवति तावत्प्रमा-णानि जघन्ययोगस्थानानि भवन्ति तर्हि, ‘किं जवमज्झस्स लहे ऊणासुं तिगुणहाणीसुं’ इति, यवमध्यमयोगस्थानस्य किञ्चिन्न्यूनत्रिद्विगुणहानिषु जघन्ययोगस्थानानि कियन्ति भवन्ति ? अनन्तरगाथायां जघन्ययोगस्थानैः सर्वजीवानामपहारोऽसंख्यद्विगुणहानिषु भवतीति यदुक्तं तदि-त्येवं त्रैराशिकेनाऽपि सिद्धये दिव्यर्थः ।

इदमुक्तं भवति—यदि यवमध्यमयोगस्थाने एवासंख्येयानि जघन्ययोगस्थानानि भव-न्तीति जघन्ययोगस्थानजीवैरपहारे क्रियमाणे यवमध्यमयोगस्थानस्थिता जीवा अप्यसंख्यसमये-ष्वपहियन्ते तर्हि यवमध्यमयोगस्थानस्य किञ्चिन्न्यूनत्रिद्विगुणहानिषु स्थिता जीवाः सुतरामसंख्य-द्विगुणहानिषु अपहियन्ते । अत्रेदं ध्येयम्—अत्रान्योन्याभ्यस्तराशिरधस्तनद्विगुणहानिवारं द्वयङ्कान् त्रिन्यस्य परस्परं गुणनरूपो बोध्यः, न तु त्रीर्याविभागग्राह्यप्रदर्शनपरगाथासप्तकवृत्तौ प्रदर्शितः ।

असत्कल्पनयाऽत्र त्रैराशिकमेवम् अवस्थितभागहारनिरूपणोक्तामत्कल्पनानुसारेण यवमध्यम-योगस्थानादधस्तन्यो द्विगुणहानयस्तिष्ठः सन्ति । अतरतामामन्योन्याभ्यस्तराशिः (२×२×२=८) अष्टौ । अतो यवमध्यमयोगस्थाने जघन्ययोगस्थानान्यष्टौ जातानि । जघन्ययोगस्थानस्थित-जीवराशिना यवमध्यमयोगस्थानगतजीवराशौ भाजितेऽपि लब्धिरष्टौ भवति । यद्येकयवमध्यम-योगस्थानस्याष्टौ जघन्ययोगस्थानानि भवन्ति तर्हि ११९३ यवमध्यमयोगस्थानानां कियन्ति जघन्य-

योगस्थानानि भवन्ति ? $८ \times ११ \frac{१}{२} = ८८ \frac{१}{२} = ९१$ इत्येवं यत्रम यमग्न क्रिञ्चिन् युनत्रि द्विगुणा नित्यु
 '९१' जघन्ययोगस्थानानि भवन्ति । '९१' योगस्थानानां '३३' द्विगुणहानि भवन्ति । यतः प्रथ
 चतुर्णां योगस्थानानामेकद्विगुणहानिः कल्पिता । इत्थं जघन्ययोगस्थानस्थितर्जायः प्रतिसमयमपहारं
 क्रियमाणे सर्वजीवानामपहारः '३३' द्विगुणहानिषु भवति । ॥ १५४ ॥

सम्प्रति प्रतिसमयं द्वितीयादिद्विगुणज्ञानेः प्रथमयोगस्थानस्थितजीवानामपहारं क्रियमाणे सर्व-
 जीवानामपहारः कियति काले भवतीत्याह—

होअह् जहुत्तरदुगुणवड्ढीए अज्जजोगठाणेणं ।

अवहारो विण्णेयो अद्दाऽद्दासु गुणहाणीमुं ॥ १५५ ॥

(प्र०) 'होअह्' इत्यादि, यथोत्तरं द्विगुणवृद्धेः प्रथमयोगस्थानगतजीवैरि-
 त्यर्थः, प्रतिसमयमपहारे क्रियमाणे सर्वयोगस्थानेषु स्थितपर्याप्तत्रयजीवानामपहारः क्रमशोऽर्धाधासु
 द्विगुणहानिषु ज्ञातव्यः । अयमभावः-प्रथमद्विगुणवृद्धिप्रथमयोगस्थानगतजीवैः प्रतिसमयमपहारे क्रिय-
 माणे यावतीषु द्विगुणहानिषु सर्वजीवानामपहारो भवति ततो द्वितीयाद्विगुणवृद्धिप्रथमयोगस्थानगतजीवैः
 प्रतिसमयमपहारे क्रियमाणेऽर्धासु द्विगुणहानिषु सर्वजीवानामपहारे भवति । तृतीयाद्विगुणवृद्धि-
 प्रथमयोगस्थानगतजीवैः प्रतिसमयमपहारे क्रियमाणे ततोऽर्धासु द्विगुणहानिषु सर्वजीवानामपहारो भवति ।
 चतुर्थद्विगुणवृद्धिप्रथमयोगस्थानगतजीवैः प्रतिसमयमपहारे क्रियमाणे ततोऽप्यर्धासु द्विगुणहानिषु
 सर्वजीवानामपहारो भवति । पञ्चमद्विगुणवृद्धिप्रथमयोगस्थानगतजीवैः प्रतिसमयमपहारे क्रियमाणे
 ततोऽर्धासु द्विगुणहानिषु सर्वजीवानामपहारे भवति । अत्रैव क्रमश उत्तरोत्तरं द्विगुणवृद्धिप्रथम-
 योगस्थानगतजीवैः प्रतिसमयमपहारे क्रियमाणेऽर्धाधाद्विगुणहानिषु सर्वजीवानामपहारे भवति । वक्ष्य-
 माणानन्तरगाथास्यम् "एव जवमञ्च जा णेशो" इत्यत्र मन्त्रपते, एतादृशोऽपहारो यत्रमप्ययोग-
 स्थानं यादद् ज्ञातव्यः । अत्रात्रं हेतुः—उत्तरोत्तरं द्विगुणवृद्धेः प्रथमयोगस्थाने जीवाः क्रमशो द्विगुणा
 भवन्ति । अत उत्तरोत्तरद्विगुणवृद्धेः प्रथमयोगस्थानेऽपहारे क्रियमाणे पूर्वपूर्वद्विगुणवृद्धेः प्रथमयोग
 स्थानेष्वपि प्रतिसमयं द्विगुणा अपह्रियन्त इति यथोत्तरद्विगुणवृद्धिप्रथमयोगस्थानेन सर्वजीवानाम-
 पहारोऽर्धाधाद्विगुणहानिषु भवति ।

तदसत्कल्पनामाश्रित्यैवम्—प्रथमद्विगुणवृद्धिप्रथमयोगस्थानेन सर्वजीवानामपहारः '३३' द्विगुण-
 हानिषु भवतीत्यनन्तरगाथायां प्रदर्शितम् । अतो द्वितीयाद्विगुणवृद्धिप्रथमयोगस्थानेन सर्वजीवानाम-
 पहारः '६६' द्विगुणहानिषु भवति । तृतीयाद्विगुणवृद्धिप्रथमयोगस्थानेन सर्वजीवानामपहारः '९९'
 द्विगुणहानिषु भवति । एवं चतुर्थद्विगुणवृद्ध्यादिष्वपि ज्ञेयम् ॥ १५५ ॥

सम्प्रति प्रथमादिद्विगुणवृद्धेः प्रथमयोगस्थानेनापहारे क्रियमाणे सर्वजीवानामपहारो यावतीषु
 द्विगुणहानिषु भवति तदपेक्षया प्रथमादिद्विगुणवृद्धिद्वितीयादिद्विगुणस्थानेन सर्वजीवानामपहारः
 कियतीषु द्विगुणहानिषु भवतीत्याह—

सच्चदुगुणवद्धीसुं बिआइठाणेहि पढमठाणत्तो ।

ऊणुगयराईसुं गुणहाणीसु खलु अवहारो ॥१५६॥

एवं जवमज्झं जा णेयो एवं असंखगुणहाणीसुं ।

गुरुजोगट्टाणेणं तत्तो पुव्वव्व होइ जवमज्झं जा ॥१५७॥(आर्यागोतिः)

(प्रे०) 'सच्चदुगुणवद्धीसुं' इत्यादि, सर्वत्रिगुणवृद्धिषु प्रथमस्थानतः=स्वप्रथमयोगस्थानेन सर्वजीवापहारो यावतीषु त्रिगुणहानिषु भवति तदपेक्षया द्वितीयादिस्थानैः=स्वद्वितीयादि-योगस्थानैः सर्वजीवापहारः न्यूनन्यूनतरादिषु द्विगुणहानिषु ज्ञेयः । अत्रेदं हृदयम्-प्रथमत्रिगुण-वृद्धेः प्रथमयोगस्थानेन सर्वजीवानामपहारो यावतीषु द्विगुणहानिषु भवति तदपेक्षया प्रथमद्विगुण-वृद्धेर्द्वितीययोगस्थानेन न्यूनासु द्विगुणहानिषु भवति, प्रथमद्विगुणवृद्धेस्तृतीययोगस्थानेन न्यूनतरासु द्विगुणहानिषु भवति, तस्या एव चतुर्थयोगस्थानेन न्यूनतमासु द्विगुणहानिषु भवति । इत्येवं प्रथमद्विगुणवृद्धेश्वरमयोगस्थानं यावद् वक्तव्यम् । द्वितीयत्रिगुणवृद्धेः प्रथमयोगस्थानेन सर्वजीवा-नामपहारो यावतीषु द्विगुणहानिषु भवति तदपेक्षया तस्या द्वितीययोगस्थानेन न्यूनासु द्विगुण-हानिषु भवति, तस्या एव तृतीययोगस्थानेन न्यूनतरासु द्विगुणहानिषु भवति, तस्या एव चतुर्थ-योगस्थानेन न्यूनतमासु द्विगुणहानिषु भवति । इत्येवं द्वितीयत्रिगुणवृद्धेरन्तिमयोगस्थानं यावद् वक्तव्यम् । इत्येवं तृतीयादिद्विगुणवृद्धिष्वपि वक्तव्यम् । क्व यावद् ? इत्याह-'एवं जवमज्झं जा' इति, इत्येवमपहारो यवमध्यमयोगस्थानं यावद् यावत्यो द्विगुणवृद्धयो भवेयुरतावतीषु द्विगुणवृद्धिषु ज्ञेयः।

अथ पूर्वोक्तासत्कल्पनामाश्रित्य प्रथमद्विगुणवृद्धौ प्रकृतापहारश्चिन्त्यते । तत्रादौ द्वितीययोग-स्थानेनापहारकाल एवम्-प्रथमद्विगुणवृद्धेराद्यं योगस्थानं जघन्ययोगस्थानम् । जघन्ययोगस्थानेन सर्वजीवानामपहारः '३' द्विगुणहानिषु, अर्थात् '३' योगस्थानेषु भवतीति पूर्वं प्रदर्शितम् । प्रथम-द्विगुणवृद्धेः प्रथमयोगस्थाने षोडश द्वितीययोगस्थाने च विंशतिर्जीवाः सन्ति, अतो द्वितीययोग-स्थानेनापहारे क्रियमाणे प्रथमयोगस्थानापहारापेक्षया प्रतियोगस्थाने चतुष्प्रमाणो वृद्धिरूप एकचयो भवति, अर्थात् प्रथमयोगस्थानापहारापेक्षया प्रतियोगस्थाने चत्वारो जीवा अधिका अधिका अपहियन्ते । जघन्ययोगस्थानगतजीवप्रमाणेन सर्वाणि योगस्थानानि '३' भवन्तीति सर्वे चया अपि '३' भवन्ति । द्वितीययोगस्थाने विंशतिर्जीवाः सन्तीति एकाधिकैकद्विगुणहानिचयैः, पञ्चचयै-रित्यर्थः, एकं द्वितीययोगस्थानं निष्पद्यते । सर्वेषां चयानां योगस्थानानयनार्थं त्रैराशिकं विधेयम्, तद्यथा-यदि एकाधिकैकद्विगुणहानियोगस्थान (५) चयैरेकं द्वितीयं योगस्थानं भवति तर्हि '३' चयैः कियन्ति द्वितीययोगस्थानानि स्युः ? अत्र चतुर्णां योगस्थानानामेका द्विगुणहानिः कल्पिता इत्येकाधिकैकद्विगुणहानियोगस्थानानि पञ्च, उ.तः '३' × ५ = '१५', इति द्वितीययोगस्थानेनापहारे

क्रियमाणे ३२' योगस्थानेष्वपहृतेषु ३२' योगस्थानानि वृद्धानि, अधिकान्यपहृतानीत्यर्थः । अतः ३२' योगस्थानेभ्यः ३२' योगस्थानानां हानिर्विधेया, $\frac{७११}{८} \frac{७११}{४०} = \frac{३७५५-७११}{४०} = \frac{२८४४}{४०} = \frac{७११}{१०}$

इत्येवं द्वितीययोगस्थानेन प्रतिसमयमपहारे क्रियमाणे ३२' योगस्थानेषु सर्वजीवानामपहारो भवति । यदि क्रियतीषु द्विगुणहानिषु भवतीति चिन्त्यते तदा प्रतिद्विगुणहानौ चत्वारि योगस्थानानि कल्पितानीति $\frac{७११}{१०} \times \frac{१}{४} = \frac{७११}{४०}$ द्विगुणहानिषु सर्वजीवापहारो भवति ।

अथ तृतीययोगस्थानेन सर्वजीवापहारकाल एवम्-तृतीययोगस्थाने चतुर्विंशतिर्जीवाः सन्तीति प्रथमयोगस्थानापहारापेक्षया प्रतियोगस्थाने चतुष्प्रमाणौ द्विचर्या भवतः, अर्थात् प्रतियोगस्थानेऽष्टजीवा अधिका अपह्नियन्ते । अतः सर्वे चर्याः ३२' × ३ = ९६' भवन्ति । द्व्यधिकैकद्विगुणहानि-योगस्थानचर्यैः, षट्चर्यैरित्यर्थः, एकं तृतीययोगस्थानं निष्पद्यते । यदि षट्चर्यैरेकं तृतीययोगस्थानं भवति तर्हि ९६' चर्यैः कियन्ति तृतीययोगस्थानानि स्युः ? ९६' × ३ = २८८', इत्येवं तृतीययोगस्थानेनापहारे क्रियमाणे ३२' योगस्थानेष्वपहृतेषु २८८' योगस्थानान्यधिकान्यपहृतानि ।

$$\frac{७११}{८} \frac{७११}{२४} = \frac{२१३३-७११}{२४} = \frac{१४२२}{२४} = \frac{७११}{१२},$$

इत्येव तृतीययोगस्थानेन सर्वजीवापहारः १२' योगस्थानेषु भवति, द्विगुणहानिना चिन्त्यमाने तु २४' द्विगुणहानिषु भवति ।

अथ चतुर्थयोगस्थानेनैवम्-अत्राष्टाविंशतिर्जीवाः सन्तीति प्रथमयोगस्थानापहारापेक्षया प्रतियोगस्थाने चतुष्प्रमाणौ द्विचर्याः । सर्वचर्याः ३२' × ३ = ९६' । सप्तचर्यैरेकं चतुर्थयोगस्थानं भवतीति यदि सप्तचर्यैरेकं चतुर्थयोगस्थानं भवति तर्हि ९६' चर्यैः कियन्ति चतुर्थयोगस्थानानि स्युः ? ९६' × ३ = २८८', इत्येवं चतुर्थयोगस्थानेनापहारे क्रियमाणे ३२' योगस्थानेष्वपहृतेषु २८८' योगस्थानान्यधिकान्यपहृतानि ।

$$\frac{७११}{८} \frac{२१३३}{५६} = \frac{४९७७-२१३३}{५६} = \frac{२८४४}{५६} = \frac{७११}{१४},$$

इत्येवं चतुर्थयोगस्थानेन सर्वजीवापहारः १४' योगस्थानेषु यद्वा ३२' × ३ = ९६' द्विगुणहानिषु भवति । २४' द्विगुणहानिभ्यः ३२' द्विगुणहानयः, ३२' द्विगुणहानयः, ३२' द्विगुणहानयोऽनुक्रमेण हीनाः, हीनतराः, हीनतमा भवन्ति ।

अथ द्वितीयद्विगुणवृद्धौ ऋक्तापहारकालश्चिन्त्यते । तत्रादौ प्रथमयोगस्थानेनैवम्-प्रथमद्विगुणवृद्धिप्रथमयोगस्थानापेक्षयाऽत्र जीवा द्विगुणाः सन्तीति प्रथमद्विगुणवृद्धिप्रथमयोगस्थानेनापहारकालापेक्षया द्वितीयद्विगुणवृद्धिप्रथमयोगस्थानेनापहारोऽर्धासु द्विगुणहानिषु भवति । प्रथमद्विगुणवृद्धिप्रथमयोगस्थानेन सर्वजीवापहारः ३२' द्विगुणहानिषु भवतीति द्वितीयद्विगुणवृद्धिप्रथमयोगस्थानेन सर्वजीवापहारः १६' द्विगुणहानिषु भवति । एवमग्रेऽपि सर्वत्र तत्तद्द्विगुणवृद्धिप्रथमयोगस्थानेन सर्वजीवापहारः स्वाव्यवहितपूर्वद्विगुणवृद्धिप्रथमयोगस्थानेन यावतीषु द्विगुणहानिषु सर्वजीवापहारो भवति, ततोऽर्धासु द्विगुणहानिषु भवतीति ध्येयम् ।

अथ द्वितीययोगस्थानेनैवम्—प्रथमयोगस्थाने द्वात्रिंशद् द्वितीययोगस्थाने च चत्वारिंश-
ज्जीवाः सन्तीति द्वितीययोगस्थानेनापहारे क्रियमाणे प्रथमयोगस्थानापहाःपेक्षया प्रतियोगस्थाने-
ऽष्टप्रमाणश्चयो भवति । अत्र प्रथमयोगस्थानगतजीवप्रमाणेन सर्वाणि योगस्थानानि ११ भव-
न्तीति सर्वे चया अपि ११ भवन्ति । पञ्चयैरेकं द्वितीयं योगस्थानं निष्पद्यते । अत्र त्रैशिक-
प्रकारोल्लेखः स्वयं विधेयः । $११ \times २ = २२$ इत्येवं द्वितीययोगस्थानेनापहारे क्रियमाणे ११ योग-
स्थानेष्वपहृतेषु २२ योगस्थानान्यधिकान्यपहतानि । अतः ११ योगस्थानेभ्यः २२ योगस्थानानां
हानिर्विधेया, $११ - २२ = ३४$ इत्येवं $३४ - ११ = २३$, $२३ \times २ = ४६$ इत्येव द्वितीययोगस्थानेन
प्रतिसमयमपहारे क्रियमाणे ४६ द्विगुणहानिषु सर्वे जीवा अपहियन्ते ।

अथ तृतीययोगस्थानेनैवम्—अत्राष्टाचत्वारिंशज्जीवाः सन्तीति प्रतियोगस्थाने पूर्वोक्तप्रमाणौ
द्विचयौ । सर्वचयाः $७११ \times १ = ७११$ । पञ्चयैरेकं तृतीययोगस्थानं निष्पद्यते इति

$$\frac{७११}{८} \times \frac{१}{६} = \frac{७११}{४८}, \quad \frac{७११}{१६} - \frac{७११}{४८} = \frac{२१३३ - ७११}{४८} = \frac{१४२२}{४८} = \frac{७११}{२४}, \quad \frac{७११}{२४} \times \frac{१}{४} = \frac{७११}{९६}$$

इत्येवं तृतीययोगस्थानेन ७११ द्विगुणहानिषु सर्वे जीवा अपहियन्ते ।

अथ चतुर्थयोगस्थानेनैवम्—अत्र षट्पञ्चाशज्जीवाः सन्तीति प्रतियोगस्थाने त्रिचयाः ।
सर्वचयाः $७११ \times ३ = २१३३$ । सप्तचयैरेकं चतुर्थयोगस्थानं निष्पद्यते इति $२१३३ \times १ = २१३३$
योगस्थानान्यधिकान्यपहतानीति $\frac{७११}{१६} - \frac{२१३३}{११२} = \frac{४९७७ - २१३३}{११२} = \frac{२८४४}{११२} = \frac{७११}{२८}$ इत्येवं चतुर्थ-

योगस्थानेन ७११ योगस्थानैः सर्वजीवापहारो भवति । ७११ द्विगुणहानिभ्यः ७११ द्विगुणहानयः
७११ द्विगुणहानयः, १११ द्विगुणज्ञानयोऽनुक्रमेण हीनाः, हीनतराः, हीनतमा भवन्ति । अनयैव
रीत्या तृतीयद्विगुणद्वेष्टः प्रथमादियोगस्थानेन सर्वजीवापहारोऽनुक्रमेण १२३, १२३, १२३, १२३,
द्विगुणहानिषु भवति । १२३ द्विगुणहानिभ्यः १२३, १२३, १२३ द्विगुणहानयः क्रमशो न्यूनाः,
न्यूनतराः, न्यूनतमा भवन्ति ।

तदेवं यवमध्यमयोगस्थानेन यवमध्यमयोगस्थानपूर्वपार्श्वयोगस्थानैश्च सर्वयोगस्थानगतजीव-
विषयकापहारप्ररूपणा कृता । सम्प्रति यवमध्यमयोगस्थानोत्तरपार्श्वयोगस्थानैस्तां कर्तुं काम
उत्कृष्टयोगस्थानेन प्रतिसमदमपहारे क्रियमाणे सर्वजीवानामपहारः क्रियतीषु द्विगुणहानिषु भवती-
त्याह—‘एवं असंखहाणोस्तु’ शुरुजोगहाणेण’ इति, उत्कृष्टयोगस्थानेन प्रतिसमयमपहारे
क्रियमाणे सर्वजीवानामपहारोऽसंख्यद्विगुणहानिषु भवति । तथापि जघन्ययोगस्थानेनापहारे जाय-
मानाभ्योऽसंख्यद्विगुणहानिभ्य उत्कृष्टयोगस्थानेनापहारे जायमाना असंख्यद्विगुणहानयोऽसंख्य-
गुणा ज्ञेयाः, जघन्ययोगस्थानगतजीवस्य उत्कृष्टयोगस्थानस्थितजीवानामसंख्यगुणहीनत्वाद् ।

पूर्वोक्तवदत्रापि त्रैराशिकं विधेयम् । तत्रया- उत्कृष्टयोगस्थाने पञ्च जीवाः सन्ति । अतः १२८-५=१३५, इत्येवमेकयवमध्यमयोगस्थाने १३५ उत्कृष्टयोगस्थानानि भवन्ति । यत्रैकयवमध्यमयोगस्थाने १३५ उत्कृष्टयोगस्थानानि तर्हि ५/१३५ यवमध्यमयोगस्थानेषु कियन्ति उत्कृष्टयोगस्थानानि ? $\frac{१३५ \times ५}{१३५} = ५$ योगस्थानानि । $१३५ - ५ = १३०$ द्विगुणहानयः । इत्येवमुत्कृष्टयोगस्थानेन सर्वजीवानामपहारः १३० द्विगुणहानिषु भवति । 'तत्तो पुव्वव्व होड जवमज्झं जा' इति, ततो यवमध्यमयोगस्थानं यावदपहारः पूर्ववत्= "होअह् जहुत्तरदुगुणवड्डीए ङ्गजोगाणेषु । अवहारो विण्णेषो अद्दाऽद्दासु गुणहाणीसु" ॥ १ ॥ सव्वदुगुणवड्डीसु विभाइटाणेहि पढमठाणत्तो । ऊणूणवराइसु गुणहाणीसु खल्लु" ॥ २ ॥ इत्यनन्तरगाथाद्विकोक्तवद् ज्ञातव्यः ।

स च प्रथमगाथानुसारेणैवम्- प्रथमद्विगुणवृद्धिप्रथमयोगस्थानेन सर्वजीवानामपहारो यावतीषु द्विगुणहानिषु भवति ततो द्वितीयद्विगुणवृद्धिप्रथमयोगस्थानेनार्धासु द्विगुणहानिषु भवति । ततस्तृतीयद्विगुणवृद्धिप्रथमयोगस्थानेनार्धासु द्विगुणहानिषु भवति । ततश्चतुर्थद्विगुणवृद्धिप्रथमयोगस्थानेनार्धासु द्विगुणहानिषु भवति । इत्येवं यवमध्यमयोगस्थानं यावत् क्रमशो यथोत्तरद्विगुणवृद्धिप्रथमयोगस्थानेन सर्वजीवानामपहारोऽर्धद्विगुणहानिषु भवति ।

द्वितीयगाथानुसारेणैवम्- प्रथमद्विगुणवृद्धेः प्रथमयोगस्थानेन सर्वजीवानामपहारो यावतीषु द्विगुणहानिषु भवति ततः प्रथमद्विगुणहानेर्द्वितीययोगस्थानेन न्यूनासु द्विगुणहानिषु भवति, तस्या एव तृतीययोगस्थानेन ततोऽपि न्यूनासु द्विगुणहानिषु भवति, तस्या एव चतुर्थयोगस्थानेन ततोऽपि न्यूनासु द्विगुणहानिषु भवति । इत्येवं प्रथमद्विगुणहानिचरमयोगस्थानं यावद् वक्तव्यम् । इत्येवं यवमध्यमयोगस्थानं यावद् यावन्त्यो द्विगुणवृद्धयस्तासु स्वप्रथमयोगस्थानेन सर्वजीवानामपहारो यावतीषु द्विगुणहानिषु भवति तदपेक्षया स्वद्वितीयादियोगस्थानैः क्रमशो न्यूनासु न्यूनासु द्विगुणहानिषु भवति । ॥ १५६ ॥ १५७ ॥

इत्येवं जघन्ययोगस्थानादारभ्य यवमध्यमयोगस्थानं यावदुत्कृष्टयोगस्थानादारभ्य यवमध्यमयोगस्थानं यावच्चापहारप्ररूपणा कृता । सम्प्रति यवमध्यमयोगस्थानादारभ्य पूर्वपार्श्वे जघन्ययोगस्थानं यावदुत्तरपार्श्वे चोत्कृष्टयोगस्थानं यावदपहारप्ररूपणां विधातुकाम आह-

जवमज्झेणऽवहारो सयलजिआणूणतिगुणहाणीसुं ।

णेयो जहुत्तरदुगुणहाणीए उभयपासम्मि ॥१५८॥

दुदुगुणिआसुं हवए अवहारो पढमजोगाणेषुं ।

जाव लहुगुरुं लहुणा गुरुणाऽसंखगुणहाणीसुं ॥१५९॥

(प्र०) आदौ यवमध्यमयोगस्थानेनापहारकालमाह-'जवमज्झेण' इत्यादि, सुगमम्,

अपहारद्वारप्रथमगाथा (गाथा० १५३) टीकायां सविस्तरं प्रदर्शितत्वात् । इदानीं पूर्वात्तरपार्श्वयोः प्रत्येकं सर्वद्विगुणहानिषु स्वप्रथमयोगस्थानेनापहारकालमाह—‘जहुत्तरदुगुणहाणीसु’ इत्यादि, पूर्वात्तरोभयपार्श्वयोः प्रत्येकं यथोत्तरद्विगुणहान्याः प्रथमयोगस्थानेन सर्वजीवापहारो द्विद्विगुणितासु द्विगुणहानिषु भवति, क्रमशो द्विगुणद्विगुणासु द्विगुणहानिषु भवतीत्यर्थः, क्रमशो द्विगुणद्विगुणकालेन भवतीति यावत्, यथोत्तरं द्विगुणहानेः प्रथमयोगस्थाने जीवानामर्धाघत्वाद् । इदमुक्तं भवति—यवमध्यमयोगस्थानात् पूर्वपार्श्वे प्रथमद्विगुणहानिप्रथमयोगस्थानेन सर्वजीवापहारो यावतीषु द्विगुणहानिषु भवति ततः पूर्वपार्श्वे द्वितीयद्विगुणहानिप्रथमयोगस्थानेन द्विगुणासु द्विगुणहानिषु भवति । अत्र प्रथमद्विगुणहानिप्रथमयोगस्थानं यवमध्यमरूपयोगस्थानं ज्ञातव्यम् । ततः पूर्वपार्श्वे तृतीयद्विगुणहानिप्रथमयोगस्थानेन द्विगुणासु द्विगुणहानिषु भवति । एवं पूर्वपार्श्वे चतुर्थादिद्विगुणहानिष्वपि वक्तव्यम् । एवमेवोत्तरपार्श्वे प्रथमादिद्विगुणहानिप्रथमयोगस्थानापहारकालतोऽनुक्रमेण द्वितीयादिद्विगुणहानिप्रथमयोगस्थानापहारकालो द्विगुणो वक्तव्यः । ननुक्तरीत्या द्विगुणोऽपहारकालः क्व यावद् भवति ? इत्याह—‘जाव लहुत्तरु’ इति, इत्येवं द्विगुणोऽपहारकालः पूर्वपार्श्वे जघन्ययोगस्थानं यावदुत्तरपार्श्वे चोत्कृष्टयोगस्थानं यावद् भवति । सम्प्रति जघन्ययोगस्थानेनोत्कृष्टयोगस्थानेन चापहारकालमाह—‘लहुत्तरा गुरुणाऽसंखगुणहाणीसु’ इति, सुगमम्, पूर्वं सविस्तरं विवृतत्वाद् ।

न च यवमध्यमजघन्योत्कृष्टेषु त्रियोगस्थानेषु पूर्वमपहारप्ररूपणा कृतेत्यत्र तेषु पुनरपहारप्ररूपणा ‘पिष्टपेषण’-न्यायं समाश्रयतीति वाच्यम्, पूर्वतोऽत्र भिन्नक्रमेणापहारप्ररूपणायाम् कृतत्वात् । पूर्वं हि जघन्ययोगस्थानादारभ्य यवमध्यमयोगस्थानं यावत्, तथोत्कृष्टयोगस्थानाद् यवमध्यमयोगस्थानं यावदिति क्रमेणापहारप्ररूपणा कृता । अत्र तु यवमध्यमयोगस्थानादारभ्य पूर्वपार्श्वे जघन्ययोगस्थानं यावदुत्तरपार्श्वे चोत्कृष्टयोगस्थानं यावदिति क्रमेणापहारप्ररूपणा क्रियते । अतो भिन्नक्रमप्ररूपणायाम् तत्स्थानान्तरन्यायं पुनरत्र यवमध्यमजघन्योत्कृष्टेषु योगस्थानेषु कृतायामपहारप्ररूपणायाम् न पिष्टपेषणत्वम् ॥१५८॥१५९॥ साम्प्रतं त्रिष्विद्विगुणहानेः प्रथमयोगस्थानापेक्षया तस्या एव द्वितीयादियोगस्थानैः सर्वजीवानामपहारः क्रियता कालेन भवतीत्याह—

सव्वदुगुणहाणीसुं बिआइठाणेहि पढमठाणत्तो ।

अहियहिययराईसुं गुणहाणीसु खलु अचहारो ॥१६०॥

(श्लो०) ‘सव्वदुगुणहाणीसुं’ इत्यादि, सर्वद्विगुणहानिषु स्वप्रथमयोगस्थानेन सर्वजीवानामपहारो यावतीषु द्विगुणहानिषु भवति तदपेक्षया स्वद्वितीयादियोगस्थानैरनुक्रमेणाधिकाधिकतरादिषु द्विगुणहानिषु भवति । अत्रायं भावः—पूर्वपार्श्वे प्रथमद्विगुणहानेः प्रथमयोगस्थानेन यावतीषु द्विगुणहानिषु सर्वजीवानामपहारो भवति तदपेक्षया पूर्वपार्श्वे एव प्रथमद्विगुणहानेरेव द्वितीय-

योगस्थानेनाधिकासु द्विगुणहानिषु भवति, तृतीययोगस्थानेनाधिक्रतगसु द्विगुणहानिषु भवति, ततः चतुर्थयोगस्थानेनाधिकतरासु द्विगुणहानिषु भवति । इत्येवं पूर्वपार्श्वे प्रथमद्विगुणहानेश्वरमयोगस्थानं यावद् वक्तव्यम् । पूर्वपार्श्वे द्वितीयद्विगुणहानेः प्रथमयोगस्थानेन सर्वजीवानामपहारो यावतीषु द्विगुणहानिषु भवति ततः पूर्वपार्श्वे एव द्वितीयद्विगुणहानेरेव द्वितीययोगस्थानेनाधिकासु द्विगुणहानिषु भवति, तृतीययोगस्थानेनाधिकतरासु द्विगुणहानिषु भवति, इत्येव द्वितीयद्विगुणहानेश्वरमयोगस्थानं यावद् वक्तव्यम् । एवक्रमेण पूर्वपार्श्वे जघन्ययोगस्थानं यावद् यावत्यो द्विगुणहानयस्तासु सर्वासु स्वप्रथमयोगस्थानापेक्षया द्वितीयादियोगस्थानैः सर्वजीवापहारकालोऽधिकाधिकतरादिको वक्तव्यः । अनेनैव क्रमेणोत्तरपार्श्वेऽपि उत्कृष्टयोगस्थानं यावद् यावत्यो द्विगुणहानयस्तासु सर्वासु स्वप्रथमयोगस्थानापेक्षया स्वद्वितीयादियोगस्थानैः सर्वजीवापहारकालोऽधिकाधिकतरादिको वक्तव्यः ।

अत्र पूर्वोक्तामत्कल्पनामाश्रित्य प्रथमद्विगुणहानौ चिन्त्यते । तत्र द्वितीययोगस्थानेनापहारकाल एवम्—यत्रमध्यमयोगस्थानं प्रथमद्विगुणहानेः प्रथमयोगस्थानं भवति । यत्रमध्यमयोगस्थानेन सर्वजीवापहारः ३३३ द्विगुणहानिषु, अर्थात् ३३' योगस्थानेषु भवतीति पूर्वं प्रदर्शितम् । प्रथमद्विगुणहानेः प्रथमयोगस्थानेऽष्टाविंशत्यधिकशतं द्वितीययोगस्थाने च द्वादशाधिकशतं जीवाः सन्ति, अतो द्वितीययोगस्थानेनापहारे क्रियमाणे प्रथमयोगस्थानापहारापेक्षया प्रतियोगस्थाने षोडशप्रमाणो हानिरूप एकचयो भवति, अर्थात् प्रथमयोगस्थानापेक्षया प्रतियोगस्थाने षोडश जीवा हीना अपह्रियन्ते । यत्रमध्यमयोगस्थानगतप्रमाणेन सर्वाणि योगस्थानानि ३३' भवन्तीति सर्वे चया अपि ३३' भवन्ति । एकंपूनद्विद्विगुणहानियोगस्थानचयैः, सप्तचयैरित्यर्थः, एकं द्वितीययोगस्थानं निष्पद्यते । सर्वेषां चयानां योगस्थानानयनार्थं त्रैराशिकं विधेयम् । तद्यथा—यदि सप्तचयैरेकं द्वितीययोगस्थानं भवति तर्हि ३३'चयैः कियन्ति द्वितीययोगस्थानानि स्युः ? ३३'×३=९९ इति द्वितीययोगस्थानेनापहारे क्रियमाणे प्रथमयोगस्थानापहारापेक्षया ९९' योगस्थानानि हीनानि अपहृतानि, अतः प्रथमयोगस्थानेन सर्वजीवापहारकालापेक्षया द्वितीययोगस्थानेन सर्वजीवापहारकालः ९९' योगस्थानप्रमाणोऽधिको भवति, अतः ३३' योगस्थानेषु ९९' योगस्थानानां योगो विधेयः, $\frac{99}{33} + \frac{99}{33} = \frac{198}{33} = \frac{6}{1} = 6$ इति द्वितीययोगस्थानेनापहारे क्रियमाणे ३३' योगस्थानेषु सर्वजीवानामपहारो भवति । पूर्वं प्रतिद्विगुणहानौ चत्वारि योगस्थानानि कल्पितानीति ३३' योगस्थानानां ३३' द्विगुणहानयो भवन्ति । अतो द्वितीययोगस्थानेनापहारे क्रियमाणे ३३' द्विगुणहानिषु सर्वजीवानामपहारो भवति ।

अथ तृतीययोगस्थानेन सर्वजीवापहारकाल एवम्—तृतीययोगस्थाने षण्णवतिजीवाः सन्तीति यत्रमध्यमयोगस्थानापहारापेक्षया प्रतियोगस्थाने षोडशप्रमाणौ द्विचयौ, अर्थात् प्रतियोगस्थाने द्वात्रिं-

शज्जीवा न्यूना अपहियन्ते । अतः सर्वचयाः ३३' × ३ = ३३' भवन्ति । इह षट्चयैरेकं तृतीयं योगस्थानं भवति । यदि षट्चयैरेकं तृतीययोगस्थानं भवति तर्हि ३३' चयैः क्रियन्ति तृतीययोगस्थानानि स्युः ? ३३' × ३ = ३३३ इत्येवं तृतीययोगस्थानेनापहारे क्रियमाणे प्रथमयोगस्थानापहारापेक्षया ३३३ योगस्थानानि न्यूनान्यपहतानि । अतः $\frac{७११}{६४} + \frac{७११}{१९२} = \frac{२१३३ + ७११}{१९२} = \frac{२८४४}{१९२} = \frac{७११}{४८}$ योगस्थानानि, ३३' × ३ = ३३३ द्विगुणहानयः । इत्येवं तृतीययोगस्थानेषु प्रतिसमयमपहारे क्रियमाणे ३३३ द्विगुणहानिषु सर्वजीवा अपहियन्ते ।

अथ चतुर्थयोगस्थानेनैवम्—अत्राशीतिजीवाः सन्तीति प्रथमयोगस्थानेनापहारापेक्षया प्रतियोगस्थाने षोडशप्रमाणास्त्रिचयाः । सर्वचयाः ३३' × ३ = ३३३^३ । षट्चयैरेकं चतुर्थयोगस्थानं भवतीति सर्वचयैः ३३३^३ चतुर्थयोगस्थानानि भवन्ति । अतश्चतुर्थयोगस्थानेनापहारे क्रियमाणे प्रथमयोगस्थानापेक्षया ३३३^३ योगस्थानानि हीनान्यपहतानि ।

$$\frac{७११}{६४} + \frac{२१३३}{३२०} = \frac{३५५५ + २१३३}{३२०} = \frac{५६८८}{३२०} = \frac{७११}{४०}, \quad \frac{७११}{४०} \times \frac{१}{४} = \frac{७११}{१६०}$$

इत्येवं चतुर्थयोगस्थानेन प्रतिसमयमपहारे क्रियमाणे ३३३ द्विगुणहानिषु सर्वजीवा अपहियन्ते । ३३३ द्विगुणहानिभ्यः ३३३ द्विगुणहानयः, ३३३ द्विगुणहानयः, ३३३ द्विगुणहानयोऽनुक्रमेणाधिका अधिकतरा अधिकतमा भवन्ति । इत्येवं द्वितीयादिद्विगुणहानिषु स्वयं परिभावनियम् ॥ १६० ॥ इदानीमिष्टद्विगुणहानेः प्रथमयोगस्थानेन सर्वजीवापहारकालं ज्ञातुं करणगाथामाह—

गुण्णैर्गुणिद्वदुगुणहाणिदुसंखा परोप्परं गुण्णा ।

किंचूणतिहाणीर्हि तासुं इदुऽज्जठणेणं ॥१६१॥

(प्रे०) 'गुण्णैर्गुणिद्वदुगुणहाणिदुसंखा परोप्परं' इति, एकन्यूना इष्टद्विगुणहानिप्रमाणा द्विसंख्या परस्परं गुणनीया । ततः किं विधेयमित्याह—'गुण्णा किंचूणतिहाणीर्हि' इति, एकन्यनेष्टद्विगुणहानिप्रमाणाद्विसंख्यायां परस्परं गुणितायां या संख्या प्राप्ता सा किञ्चिन्न्यूनत्रिद्विगुणहानिभिर्गुणनीया, कृते गुणकारे गुणनफलं या द्विगुणहानयः प्राप्ताः 'तासुं इदुऽज्जठणेणं' इति, तासु द्विगुणहानिषु इष्टद्विगुणहानेः प्रथमयोगस्थानेन सर्वजीवापहारो भवति इत्यक्षरयोजना ।

भावार्थः पुनरयम्—यावतिथ्या द्विगुणहान्याः प्रथमयोगस्थानेन सर्वजीवापहारो ज्ञातुमिष्यते तावतिथीं द्विगुणहानिं यावद् एकन्यूना यावन्त्यो द्विगुणहानयस्तावत्प्रमाणा द्वयक्काः स्थापयित्वा परस्परं गुणनीयाः, कृते गुणकारे यद् गुणनफलं समागतं तद् किञ्चिन्न्यूनत्रिद्विगुणहानिभिर्गुणनीयम्, कृते गुणकारे गुणफलत्वेन यावत्यो द्विगुणहानयः प्राप्तास्तावतीषु द्विगुणहानिषु इष्टद्विगुणहानेः प्रथमयोगस्थानेन सर्वजीवापहारो भवति ।

तत् पूर्वोक्तामत्कल्पनयैत्रम्-तृतीयाया द्विगुणहान्याः प्रथमयोगस्थानेन सर्वजीवापहारो ज्ञातु-
मिष्यते, अतः $२ \times २ = ४$ $\frac{१}{४} \times \frac{१}{४} = \frac{१}{१६}$ इत्येवं तृतीयद्विगुणहानिप्रथमयोगस्थानेन $\frac{१}{१६}$ द्विगुण-
हानिषु सर्वजीवानामपहारो भवति ।

चतुर्थद्विगुणहानिप्रथमयोगस्थानेन सर्वजीवानामपहारो ज्ञातुमिष्यते, अतः $२ \times २ \times २ = ८$,
 $\frac{१}{८} \times \frac{१}{८} = \frac{१}{६४}$, इत्येवं चतुर्थद्विगुणहानिप्रथमयोगस्थानेन $\frac{१}{६४}$ द्विगुणहानिषु सर्वजीवापहारो भवति ।

पञ्चमद्विगुणहानिप्रथमयोगस्थानेन सर्वजीवापहारो ज्ञातुमिष्यते, अतः $२ \times २ \times २ \times २ = १६$,
 $\frac{१}{१६} \times \frac{१}{१६} = \frac{१}{२५६}$ इत्येवं पञ्चमद्विगुणहानिप्रथमयोगस्थानेन सर्वजीवापहारः $\frac{१}{२५६}$ द्विगुणहानिषु भवति ।

यदि द्वितीयद्विगुणहानिप्रथमयोगस्थानेन सर्वजीवापहारो ज्ञातुमिष्यते तदा सकृद् द्व्यङ्कः
स्थापनीयः, त्रितीयद्व्यङ्कामात्रात् परस्परं गुणाभावात् । $३ \times \frac{१}{३} = १$ इत्येवं द्वितीयद्विगुणहानि-
प्रथमयोगस्थानेन $\frac{१}{३}$ द्विगुणहानिषु सर्वजीवापहारो भवति ॥१६१॥

तदेवमपहारद्वारं निरूपितम् । सम्प्रति क्रमायातं भागद्वारं निरूपयन्नाह—

जवमज्झम्मि असंखियभागोऽत्थि सयलजिआण एमेव ।

हस्से तहा गुरुम्मि वि तहेव सव्वत्थ विण्णेया ॥१६२॥

(प्र०) 'जवमज्झम्मि' इत्यादि, यवमध्यमयोगस्थाने वर्तमानाः पर्याप्तसजीवाः सर्वपर्याप्त-
सजीवानामसंख्याततमे भागे भवन्ति । अत्रेयं-भाचना-सर्वे पर्याप्तसजीवा यवमध्यमयोगस्थान
गतजीवप्रमाणेन देशेनत्रिद्विगुणहानीनां यावन्ति योगस्थानानि तावत्प्रमाणाः सन्तीति यवमध्यम-
योगस्थाने स्थिता जीवा देशेनत्रिद्विगुणहानियोगस्थानप्रमाणासंख्याततमे भागे भवन्ति । अस-
त्कल्पनया सर्वे जीवाः १४२२ सन्तीति यवमध्यमयोगस्थानगतजीवाः $\frac{१४२२}{३}$ तमे भागे भवन्ति ।
'एमेव' तथैव जघन्ययोगस्थाने वर्तमाना जीवा असंख्याततमे भागे भवन्ति । असंख्यातद्विगुण-
हानियोगस्थानप्रमाणासंख्याततमे भागे भवन्ति । असत्कल्पनया तु जघन्ये उत्कृष्टे च योग-
स्थानेऽनुक्रमेण $\frac{१४२२}{३}$ तमे भागे $\frac{१४२२}{३}$ तमे भागे जीवा भवन्ति । 'तहेव सव्वत्थ विण्णेया' इति,
तथैव सर्वत्र-सर्वयोगस्थानेषु प्रतियोगस्थाने वर्तमाना जीवाः सर्वजीवानामसंख्याततमे भागे ज्ञात-
व्याः ॥१६२॥

तदेवं गतं भागद्वारम् । सम्प्रति क्रमप्राप्तमल्पबहुत्वद्वारं प्रतिपादयितुमुपक्रमते—

लहुजोगद्वाणेऽप्पा जीवा णेया तओ असंखगुणा ।

जवमज्झे हुन्ति तओ जवमज्झाहअजहण्णेषु ॥१६३॥

ताओ विसेसअहिया णेया जवमज्झहेट्टिमेसु तओ ।

हेट्टिमअजहण्णेषु तओ अहत्येषु सव्वेषु ॥१६४॥

(प्रे०) अत्रेदं नोध्यम्- इदमल्पबहुत्वद्वारं त्रिधा चिन्तयिष्यते । (१) तत्र प्रथमप्रकारेण जघन्ययोगस्थानाद् यवमध्यमयोगस्थानं यावत् स्थितेषु योगस्थानेषु जीवानामल्पबहुत्वं वक्ष्यते । (२) द्वितीयप्रकारेणोत्कृष्टयोगस्थानाद् यवमध्यमयोगस्थानं यावत् स्थितेषु योगस्थानेषु जीवानामल्पबहुत्वं वक्ष्यते । (३) तृतीयप्रकारेण येषु योगस्थानेषु प्रथमप्रकारेण येषु च द्वितीयप्रकारेण जीवानामल्पबहुत्वं चिन्तितं तेष्वेव युगपच्चिन्तयिष्यते ।

तत्रादौ तावत् प्रथमप्रकारेणामल्पबहुत्वं निरूपयति—‘लहुजोगट्टाणेऽप्पा, इत्यादि, जघन्ययोगस्थाने वर्तमाना जीवाः स्तोकाः । ‘तओ असंखगुणा’ इत्यादि, ततः—जघन्ययोगस्थानगतजीवेभ्यो यवमध्यमयोगस्थानगता जीवा असंख्यगुणा भवन्ति । ननु कियत्प्रमाणोऽत्र गुणकारः ? उच्यते, यावत्योऽधस्तन्यो द्विगुणहानयस्तावद्वारं द्वयङ्कं स्थापयित्वा परस्परं गुणकारे कृते यावद् गुणनफलं तावत्प्रमाणो ज्ञेयः । तदसत्कल्पनयैवम्-यवमध्यमयोगस्थानादधस्तनद्विगुणहानयस्तिस्त्र इति तासामन्योन्याभ्यस्तराशिरष्टौ भवति । अतो जघन्ययोगस्थानापेक्षया यवमध्यमयोगस्थाने जीवा अष्टगुणा भवन्ति । अत एवाष्टभिर्जघन्ययोगस्थानजीवराशौ गुणिते यवमध्यमयोगस्थानजीवराशिर्भवति— $१६ \times ८ = १२८$ ।

‘तओ जवमज्झाहअजहणणेसु’ इति, ‘अमंखगुणा’ इति पदमत्रापि सम्बध्यते, ततः—यवमध्यमयोगस्थानगतजीवेभ्यो यवमध्यादधस्तनेषु अजघन्येषु, जघन्ययोगस्थानं विना यवमध्यादधस्तनेषु, सर्वयोगस्थानेष्वित्यर्थः, वर्तमाना जीवा असंख्यगुणा भवन्ति । अत्र गुणकारो देशोनसार्धद्विगुणहानिप्रमाणो ज्ञातव्यः । असत्कल्पनयैवम् यवमध्यादधस्तनेषु जघन्ययोगस्थानाच्चोपरितनेषु सर्वयोगस्थानेषु सर्वजीवाः षट् शतानि, यवमध्यमयोगस्थानेऽष्टाविंशत्यधिकशतं जीवाः । अतो यवमध्यमयोगस्थानगतजीवेभ्यो यवमध्यादधस्तनेषु जघन्ययोगस्थानाच्चोपरितनेषु सर्वयोगस्थानेषु वर्तमाना जीवाः $९\frac{१}{४}$ गुणाः भवन्ति । अत एव $९\frac{१}{४}$ राशिना १२८ राशौ गुणिते गुणनफलं ६०० भवति— $९\frac{१}{४} \times १२८ = ६००$ ।

‘ताओ’ इत्यादि, यवमध्यमादधस्तनेषु जघन्ययोगस्थानाच्चोपरितनेषु योगस्थानेषु स्थितेभ्यो जीवेभ्यो यवमध्यादधस्तनेषु सर्वयोगस्थानेषु स्थिता जीवा विशेषाधिका भवन्ति, जघन्ययोगस्थानगतजीवानां प्रवेशात् । असत्कल्पनयैवम्-जघन्ययोगस्थाने जीवाः १६ तथा पूर्वोक्तजीवाः ६००, अतः $६०० + १६ = ६१६$ । यवमध्यमादधस्तनेषु सर्वयोगस्थानेषु ६१६ जीवाः भवन्ति ।

‘तओ’ इत्यादि, यवमध्यमादधस्तनयोगस्थानगतजीवेभ्योऽधस्तनाजघन्येषु=जघन्ययोगस्थानं विनाऽधस्तनसर्वयोगस्थानेषु वर्तमाना जीवा विशेषाधिका भवन्ति । इयमत्र भावना—अत्र जघन्ययोगस्थान निर्गतं यवमध्यमयोगस्थानं च प्रविष्टम् । अतो जघन्ययोगस्थानगतजीवन्यूना यवमध्यमयोगस्थानगता जीवाः पूर्वतोऽधिका जाताः । तद्यथा— $१२८ - १६ = ११२$, $६१६ + ११२ = ७२८$ । इत्येवं जघन्ययोगस्थानं विनाऽधस्तनसर्वयोगस्थानेषु ७२८ जीवा भवन्ति ।

‘तओ अहृत्थेसु सव्वेसु’ इति, अजघन्याधस्तनयोगस्थानजीवेभ्योऽधरतनेषु सर्वयोग-
स्थानेषु वर्तमाना जीवा विशेषाधिका भवन्ति, अधस्तनेषु सर्वयोगस्थानेषु जघन्ययोगस्थानस्य
समावेशात् । सर्वे जीवाः ७४४ भवन्ति ॥१६३॥१६४॥

सम्प्रति गाथाद्विकेन द्वितीयप्रकारमल्पबहुत्वमाह—

जीवा थोवा जेट्टे जोगट्टाणे तओ असंखगुणा ।

जवमज्जे अत्थि तओ जवमज्जुवरिल्लअशुरूसुं ॥१६५॥

ततो विसैसअहिया णेया जवमज्जुउवरिमेसुं तओ ।

उवरिमजेट्टेसु तओ हुन्ति उवरिमेसु सव्वेसु ॥१६६॥

(प्रे०) ‘जोवा थोवा’ इत्यादि, उत्कृष्टे योगस्थाने जीवाः स्तोत्राः, तथास्त्राभाव्याद्
योगस्थानेषु यथा यथा योगोऽधिकस्तथा तथा जीवानां स्तोत्रत्वेन प्राप्यमाणत्वाद् ।
असत्कल्पनया पञ्चैव जीवाः सन्ति ।

‘तओ’ इत्यादि, ततः=उत्कृष्टयोगस्थानगतजीवेभ्यो यवमध्यमयोगस्थानगतजीवा असंख्यगुणा
भवन्ति । अत्र गुणकारो यवमध्यमयोगस्थानादुपरितन्वो यावत्यो द्विगुणहानयस्तावद्वारं द्वयङ्कं विन्य-
स्य परस्परं गुणकारे कृते यावद् गुणनफलं तावत्प्रमाणोऽवगन्तव्यः । तदसत्कल्पनयैवम्—यव-
मध्यमयोगस्थानादुपरितन्वो द्विगुणहानयः किञ्चिन्न्यूनपञ्च सन्तीति तासामन्योन्याभ्यस्तराशिः
द्वात्रिंशदपेक्षया हीनो भवति । अत उत्कृष्टयोगस्थानतो यवमध्यमयोगस्थाने जीवाः १३^५-गुणा
भवन्ति । अतः १३^५-राशिभिः ५राशौ गुणिते यवमध्यमयोगस्थानगतजीवराशिर्भवति-१३^५×
५=१२८ ।

‘तओ जवमज्जुवरिल्लअशुरूसुं’ इति, ‘असंखगुणा’ इति पदमत्रापि सम्बध्यते,
ततः यवमध्यमयोगस्थानगतजीवेभ्य उपरितनेष्वनुत्कृष्टेषु, अर्थादुत्कृष्टयोगस्थानात् पाश्चात्त्येषु
यवमध्यमयोगस्थानाद्वाप्रेतनेषु योगस्थानेषु वर्तमाना जीवा असंख्यगुणा भवन्ति । अत्र
गुणकारः किञ्चिन्न्यूनमार्धद्विगुणहानिप्रमाणो ज्ञेयः । अत्रासत्कल्पनयैवम्—यवमध्यमयोग-
स्थानादप्रेतनेषुत्कृष्टयोगस्थानाच्च पाश्चात्त्येषु योगस्थानेषु जीवाः ६७३, यवमध्ययोगस्थाने च
१२८ । अतो यवमध्यमयोगस्थानगतजीवेभ्यो यवमध्यमयोगस्थानादप्रेतनेषुत्कृष्टयोगस्थानाच्च
पाश्चात्त्येषु योगस्थानेषु स्थिता जीवाः १३^५ गुणा भवन्ति । अत एव १३^५ राशिना १२८राशौ
गुणिते गुणनफलं ६७३ भवति-१३^५×१२८=६७३ ।

‘ततो’ इत्यादि, यवमध्यमयोगस्थानादप्रेतनेषुत्कृष्टयोगस्थानाच्च पाश्चात्त्येषु योगस्थानेषु
यावन्तो जीवास्तेभ्यो यवमध्यमयोगस्थानादुपरितनेषु योगस्थानेषु वर्तमाना जीवा विशेषाधिका
भवन्ति, उत्कृष्टयोगस्थानगतजीवानां समावेशात् । असत्कल्पनयैवम्-उत्कृष्टयोगस्थाने

जीवाः ५, अतः ६७३ + ५ = ६७८ । इत्येवं यवमध्यमयोगस्थानादुपरितनयोगस्थानेषु सर्वे जीवाः ६७८ भवन्ति ।

‘तओ’ इत्यादि, यवमध्यमयोगस्थानादुपरितनयोगस्थागतजीवेभ्य उपरि अज्येष्ठेषु, अर्थादुत्कृष्टयोगस्थानं विनोपरितनसर्वयोगस्थानेषु वर्तमाना जीवा विशेषाश्रिता भवन्ति । इयं भावनाऽत्र-अत्रोत्कृष्टयोगस्थानं निर्गतं यवमध्यमयोगस्थानं च प्रविष्टम् । अत उत्कृष्टयोगस्थान-जीवहीना यवमध्यमयोगस्थानजीवाः पूर्वतोऽधिका भवन्ति । १२८-५ = १२३, ६७८ + १२३ = ८०१ । इत्येवमुत्कृष्टयोगस्थानमन्तरोपरितनसर्वयोगस्थानेषु ८०१ जीवा भवन्ति ।

‘तओ’ इत्यादि, अनुत्कृष्टोपरितनयोगस्थानगतजीवेभ्य उपरितनसर्वयोगस्थानेषु स्थिता जीवा विशेषाधिका भवन्ति, उत्कृष्टयोगस्थानस्य समावेशात् । उपरितनसर्वयोगस्थानेषु ८०६ जीवा भवन्ति-८०१ + ५ = ८०६ ॥ १६५ ॥ १६६ ॥ इदानीं तृतीयप्रकारमल्पबहुत्वं चिन्तयति—

जेष्टे थोवा तत्तो अत्थि असंखियगुणा जहण्णम्मि ।

तो जवमज्झे ताओ जवमज्झाहत्यअलहूसुं ॥ १६७ ॥

एत्तो विसेसअहिया पेयां जवमज्झहेट्टिमेसु तओ ।

अत्थि अणुकोसेसुं जवमज्झस्स उवरिल्लेसुं ॥ १६८ ॥

तत्तो जवमज्झुवरिमठाणेसुं ताउ उवरिअगुरूसुं ।

ताउ सयलुवरिमेसुं तओ सयलजोगठाणेसुं ॥ १६९ ॥

(प्रे०) ‘जेष्टे थोवा’ इति, उत्कृष्टयोगस्थानं जीवाः सर्वस्तोकाः । अत्र हेतुर्द्वितीयप्रकारान्य-बहुत्वे उक्त एव ज्ञातव्यः ।

‘तत्तो’ इत्यादि, उत्कृष्टयोगस्थानगतजीवेभ्यो जघन्ययोगस्थानगता जीवा असंख्यगुणा भवन्ति । नन्वत्र को गुणकारः ? इति चेद्, उच्यते, अधस्तनद्विगुणहानिन्यूनाना उपरितनद्विगुण-हानयो यावत्यो भवन्ति तावद्वारं द्वयङ्गं स्थापयित्वा परस्परं गुणकारे कृते यावद् गुणनफलं किञ्चिन्न्यूनस्तावत्प्रमाणोऽत्र गुणकारो बोध्यः । तदसत्कल्पनयैवम्-उपरितनद्विगुणहानयः पञ्च, अधस्तनद्विगुणहानयस्तिषः । अतः उपरितनद्विगुणहानिभ्योऽधस्तनद्विगुणहानीनां विश्लेषे कृते द्वे द्विगुणहानी शिष्टे । तयोरन्योन्याभ्यस्तराशिः ४, स च किञ्चिन्न्यूनः कर्तव्यः, अतः १/२ राशिरत्र गुणकारः । १/२ राशिनोत्कृष्टयोगस्थानस्थजीवराशौ गुणिते जघन्ययोगस्थानगतजीवराशि-र्भवति-१/२ × १/२ = १/४ ।

‘तो जवमज्झे’ इति, ‘असंख्यगुणा’ इति पदमत्रापि सम्प्रच्यते, जघन्ययोगस्थानगत-जीवेभ्यो यवमध्यमे योगस्थाने वर्तमाना जीवा असंख्यगुणाः । अत्र भावना प्रथमप्रकारान्यबहुत्वे प्रदर्शितपथा विधेया ।

‘ताओ जवमज्झाहत्थअरुह्हुसु’ इति, ‘असंखगुणा’ इति पदमत्रापि संबध्यते, यवमध्यमयोगस्थानरथजीवेभ्योऽधरतनाऽजघन्ये योगस्थाने वर्तमाना जीवा असंख्यातगुणाः । अत्र भावना प्रथमप्रकारान्पबहुत्वे निगदितरीत्या कार्या ।

‘एत्तो’ इत्यादि, अधस्तनाजघन्ययोगस्थानगतजीवेभ्यो यवमध्यमयोगस्थानादधस्तनेषु योगस्थानेषु वर्तमाना जीवा विशेषाधिकाः । भावनाऽऽद्यप्रकागल्पबहुत्ववद् ।

‘तओ अत्थि अणुक्कोसेसु’ जवमज्झस्स उवरिल्लेसु’ इति, “विसेमअहिया” इति पदमत्रापि संबध्यते, यवमध्यमयोगस्थानस्याधस्तनयोगस्थानगतजीवेभ्यो यवमध्यमयोगस्थानस्योपरितनेष्वनुत्कृष्टयोगस्थानेषु वर्तमाना जीवा विशेषाधिकाः । इयमत्र भावना—यवमध्यादुपरितनवर्तिषु यस्मिन् योगस्थाने जघन्ययोगस्थानप्रमाणा जीवा भवन्ति तत उत्कृष्टयोगस्थानं विहाय दावन्ति योगस्थानानि विद्यन्ते तेषु स्थिता जीवा यावत्प्रमाणा भवन्ति तावत्प्रमाणेन अधिकाः । असत्कल्पनया तु-१४+१२+१० + ८ + ७ + ६=५७, इत्येवं यवमध्यमयोगस्थानादधस्तनेषु योगस्थानेषु यावन्तो जीवास्तेभ्यो यवमध्यमयोगस्थानादुपरितनेषु अनुत्कृष्टेषु योगस्थानेषु सप्तपञ्चाशज्जीवा अधिकाः । अतो यवमध्यमस्योपरितनानुत्कृष्टयोगस्थानेषु सर्वे जीवाः ६२६ + ५७=६७३ भवन्ति ।

‘तत्तो जवमज्झुवरिमठाणेसु’ इति, यवमध्यमोपरितनानुत्कृष्टयोगस्थानस्थजीवेभ्यो यवमध्यमोपरितनसर्वयोगस्थानेषु वर्तमाना जीवा विशेषाधिकाः, उत्कृष्टयोगस्थानस्य प्रवेशात् । असत्कल्पनया यवमध्यमोपरितनयोगस्थानस्थाः सर्वे जीवाः ६७३+५=६७८ ।

‘ताउ उवरिअगुरुसु’ इति, “विसेसअहिया” इति पदमत्रापि संबध्यते, यवमध्यमोपरितनयोगस्थानस्थजीवेभ्यो उपरितनानुत्कृष्टयोगस्थानस्था जीवा विशेषाधिकाः । अत्र भावना द्वितीयप्रकारान्पबहुत्वोक्तनीत्या विधेया ।

‘ताउ सयल्लुवरिमेसु’ इति, ‘विसेसअहिया’ इति पदमत्रापि संबध्यते, उपरितनानुत्कृष्टयोगस्थानस्थजीवेभ्यो उपरितनसर्वयोगस्थानस्था जीवा विशेषाधिकाः । भावना पूर्ववत् ।

‘तओ सयलजोगठाणेसु’ इति, ‘विसेमअहिया’ इति पदमत्रापि संबध्यते, उपरितनसर्वयोगस्थानस्थजीवेभ्यः सर्वयोगस्थानस्था जीवा विशेषाधिकाः । इयमत्र भावना—अत्र यवमध्यमादधस्तनानि योगस्थानानि प्रविष्टानीति तद्गता जीवाः पूर्वतोऽधिकाः । उपरितनयोगस्थानेषु ८०६ जीवाः, यवमध्यमादधस्तनयोगस्थानेषु वर्तमाना जीवाः ६१६, अतः सर्वयोगस्थानगता जीवाः ८०६+६१६=१४२२ भवन्ति ॥ १६७।१६८।१६९ ॥

इति जीवविनयकरूपणयाः षड्द्वाराणि समाप्तानि । समाप्तेषु च तेषु अष्टप्ररूपणाऽन्तर्गता स्थानप्ररूपणा समाप्ता, तत्समाप्तौ च योगस्थानप्ररूपणा समाप्ता ।

॥ प्रदेशबन्धस्थानप्ररूपणा ॥

तदेवं गता योगस्थानप्ररूपणा । विस्तरेण निरूपितान्येतानि योगस्थानान्येव प्रदेश-
बन्धकारणानि, नान्यानीति सूचनार्थं सम्प्रति क्रमप्राप्तां प्रदेशबन्धस्थानप्ररूपणां प्रारभते—

जत्तिअजोगट्टाणा तत्तिअठाणा पएसबंधस्स ।

णवरं विसेसअहिया पयडिविसेसेण विण्णेया ॥१७०॥

(प्रे०) 'जत्तिअजोगट्टाणा' इत्यादि, यावन्ति योगस्थानानि तावन्त्येव प्रदेशबन्धस्था-
नानि । नवरं प्रकृतिविशेषेणाधिकानि विज्ञेयानि, प्रकृतिविशेषेण योऽस्थानेभ्यः प्रदेशबन्धस्थानानि
विशेषाधिकानि भवन्तीत्यर्थः । इति समासार्थः । व्यासार्थः पुनरयम्—सर्वजघन्ययोगस्था-
नेन ज्ञानावरणीयं कर्म बध्नतो जीघस्यैकं प्रदेशबन्धस्थानम्, प्रक्षेपाधिकतृतीययोगस्थानेन ज्ञाना-
वरणीयं कर्म बध्नतो द्वितीयं प्रदेशबन्धस्थानम्, पुनः प्रक्षेपाधिकतृतीययोगस्थानेन तद् बध्नतस्तृतीयं
प्रदेशबन्धस्थानम्, पुनः प्रक्षेपाधिकचतुर्थयोगस्थानेन तद् बध्नतश्चतुर्थं प्रदेशबन्धस्थानम्, इत्येवम-
न्तिमं सर्वोत्कृष्टयोगस्थानं यावद् वक्तव्यम् । एवं ज्ञानावरणीयकर्मणो यावन्ति योगस्थानानि ताव-
न्त्येव प्रदेशबन्धस्थानानि भवन्ति । एवमायुरन्तराऽन्यपटकर्मस्वपि वक्तव्यम् । आयुष्यर्थं विशेषः—
आयुःकर्मणो यावन्ति योगस्थानानि तावन्ति प्रदेशबन्धस्थानानि न भवन्ति, उपपातैकान्तवृद्धि-
योगस्थानानामायुर्बन्धाप्रायोग्यत्वात् । नन्वयं विशेषो मूले तु नोक्तः ? इति चेत्, सत्यम्,
“व्याख्यानतो विशेषप्रतिपत्तिः” इत्यतिप्रसिद्धन्यायोऽत्राश्रयणीयः ।

सम्प्रति “णवरं विसेसअहिया” इत्याद्युत्तरार्थस्य व्यासार्थो ज्ञानावरणीयकर्मश्रित्य प्रदर्श्यते,
तद्यथा—ज्ञानावरणीयबन्धकाले कदाचिदष्टौ, कदाचित् सप्त कदाचिच्च षट् कर्माणि बध्यन्ते । तत्राष्ट-
विधबन्धकाले ज्ञानावरणीयकर्मणो यावन्ति योगस्थानानि तावन्ति प्रदेशबन्धस्थानानि भवन्ति,
परन्तु सप्तविधबन्धकाले षड्विधबन्धकाले च यानि प्रदेशबन्धस्थानानि तान्यधिकानि भवन्ति ।
यतो योगस्थानानि तु तान्येव । इदमुक्तं भवति—यावन्ति योगस्थानानि सन्ति तेषु
प्रत्येकयोगस्थाने ज्ञानावरणीयकर्मणो यथाऽष्टविधबन्धकाले एकं प्रदेशबन्धस्थानं भवति, तथैव
सप्तविधबन्धकाले एकमेकं च षड्विधबन्धकाले भवति; अष्टविधबन्धकालापेक्षया सप्तविधबन्धकाले
सप्तविधबन्धकालापेक्षया च षड्विधबन्धकाले भागहाराणां स्तोत्रवेनाधिकप्रदेशानां प्राप्यमाणत्वाद् ।
इति ज्ञानावरणीयकर्मणो सप्तविधबन्धस्य षड्विधबन्धस्य च यावन्ति प्रदेशबन्धस्थानानि तावन्ति
योगस्थानेभ्योऽधिकानि ।

ननु यदि अष्टविधबन्धकाले, सप्तविधबन्धकाले षड्विधबन्धकाले च प्रत्येकयोगस्थाने ज्ञाना-
वरणीयकर्मणो भिन्नं भिन्नं प्रदेशबन्धस्थानं भवति तदा तु योगस्थानेभ्यः प्रदेशबन्धस्थानानि
त्रिगुणानि भवितव्यानि तत्कथं विशेषाधिकान्येवोक्तानि ? इति चेद्, न, अष्टविधबन्धकाले ज्ञाना-

वरणीयस्य यावन्तः प्रदेशा बद्धास्तस्यैव तावन्त एव प्रदेशाः सप्तविधबन्धकाले यस्मिन् योगस्थाने बद्धास्तत्र सप्तविधबन्धस्य प्रदेशबन्धस्थानं भिन्नं न भवति, एवं सप्तविधबन्धकाले ज्ञानावरणीयस्य यावन्तः प्रदेशा बध्यन्ते तस्यैव तावन्त एव प्रदेशाः षड्विधबन्धकाले यस्मिन् योगस्थाने बद्धास्तत्र षड्विधबन्धस्य प्रदेशबन्धस्थानं भिन्नं न भवति, समानप्रदेशबन्धद्वियोगस्थानयोरेकस्यैव प्रदेशबन्धस्थानस्य सच्चाद् । अतो यावत्सु योगस्थानेषु अष्टविधबन्धकालापेक्षया सप्तविधबन्धकाले समानाः प्रदेशा बध्यन्ते तावन्ति प्रदेशबन्धस्थानानि अपवर्त्य यावन्ति अवशिष्टानि तावन्ति सप्तविधबन्धस्य प्रदेशबन्धस्थानान्यधिकानि भवन्ति, न तु सर्वाणि । एवं यावत्सु योगस्थानेषु सप्तविधबन्धकालापेक्षया षड्विधबन्धकाले समानाः प्रदेशा बध्यन्ते तावन्ति प्रदेशबन्धस्थानान्यपवर्त्य यावन्ति शिष्टानि तावन्ति षड्विधबन्धस्य प्रदेशबन्धस्थानान्यधिकानि भवन्ति, न तु सर्वाणि । अतो ज्ञानावरणीयकर्मणो योगस्थानापेक्षया प्रदेशबन्धस्थानानि विशेषाधिकानि भवन्ति ।

सम्प्रति कियत्सु योगस्थानेषु अष्टविधबन्धापेक्षया सप्तविधबन्धे ज्ञानावरणीयकर्मणः समानाः प्रदेशा बध्यन्ते इति प्रदर्शयते- जघन्ययोगस्थाने सप्तविधबन्धे यावन्तः प्रदेशा बध्यन्ते तावन्त एव प्रदेशा जघन्ययोगस्थाने बद्धप्रदेशानां सप्तमभागेनाधिकाः प्रदेशा यत्र बध्यन्ते तत्र, अर्थाजघन्ययोगस्थानात् प्रथमद्विगुणहानिसर्वयोगस्थानानां सप्तमभागप्रमाणेषु योगस्थानेषु गतेषु अष्टविधबन्धे बध्यन्ते । ततो जघन्ययोगस्थानात् सप्तप्रक्षेपाधिकयोगस्थाने सप्तविधबन्धकाल यावन्तः प्रदेशा बध्यन्ते तावन्त एव प्रदेशाः पूर्वोक्तात् सप्तमभागादष्टप्रक्षेपाधिकयोगस्थानेऽष्टविधबन्धे बध्यन्ते । ततः पुनः सप्तप्रक्षेपाधिकयोगस्थाने सप्तविधबन्धे यावन्तः प्रदेशा बध्यन्ते तावन्त एव प्रदेशाः पूर्वोक्ताद् योगस्थानादष्टप्रक्षेपाधिकयोगस्थानेऽष्टविधबन्धे बध्यन्ते । इत्येवं क्रमशः पूर्वपूर्वतः सप्तप्रक्षेपाधिकयोगस्थाने सप्तविधबन्धे यावन्तः प्रदेशा बध्यन्ते तावन्त एव प्रदेशाः पूर्वपूर्वतोऽष्टप्रक्षेपाधिकयोगस्थानेऽष्टविधबन्धे बध्यन्ते । एवं च तावद् वाच्यं यावदुत्कृष्टयोगस्थानेऽष्टविधबन्धे बद्धा ज्ञानावरणीयकर्मप्रदेशास्तथा उत्कृष्टयोगस्थानबद्धप्रदेशानामष्टमभागेन हीनाः प्रदेशा यत्र बध्यन्ते तत्र, अर्थादुत्कृष्टयोगस्थानात् चरमद्विगुणहानिसर्वयोगस्थानानां चतुर्थभागयोगस्थानेष्ववतीर्णेषु सप्तविधबन्धे बद्धा ज्ञानावरणीयप्रदेशास्तुल्याः स्युः । अन्तिमद्विगुणहान्युपरितनचतुर्थभागयोगस्थानेषु सप्तविधाष्टविधबन्धयोः संवेधो न वक्तव्य इति यावद् । यतस्तेषु योगस्थानेषु अष्टविधबन्धे उत्कृष्टयोगस्थाने बद्धप्रदेशेभ्यः सप्तविधबन्धेऽधिकाः प्रदेशा बध्यन्ते । चरमद्विगुणहान्युपरितनचतुर्थभागो योगस्थानानि सर्वयोगस्थानानां साधिकाष्टमो भागः, उत्तरोत्तरद्विगुणवृद्धौ द्विगुणानां योगस्थानानां सच्चाद् । इत्थमत्र सर्वयोगस्थानानां साधिकाष्टमभागयोगस्थानानि विहाय सप्तविधबन्धस्य शेषयोगस्थानेषु प्रतियोगस्थानसप्तके एकरिमन् योगस्थानेऽष्टविधबन्धापेक्षया समानप्रदेशा बध्यन्ते, षट्सु योगस्थानेषु विषमा बध्यन्ते । अतः सप्तविधबन्धे

॥ प्रदेशबन्धस्थानप्ररूपणा ॥

तदेवं गता योगस्थानप्ररूपणा । विस्तरेण निरूपितान्येतानि योगस्थानान्येव प्रदेश-
बन्धकारणानि, नान्यानीति सूचनार्थं सम्प्रति क्रमप्राप्तां प्रदेशबन्धस्थानप्ररूपणां प्रारभते—

जत्तिअजोगट्टाणा तत्तिअठाणा पएसत्रंधस्स ।

णवरं विसेसअहिया पयडिविसेसेण विण्णेया ॥१७०॥

(प्रे०) 'जत्तिअजोगट्टाणा' इत्यादि, यावन्ति योगस्थानानि तावन्त्येव प्रदेशबन्धस्था-
नानि । नवरं प्रकृतिविशेषेणाधिकानि विज्ञेयानि, प्रकृतिविशेषेण योऽस्थानेभ्यः प्रदेशबन्धस्थानानि
विशेषाधिकानि भवन्तीत्यर्थः । इति समासार्थः । व्यासार्थः पुनरयम्—सर्वजघन्ययोगस्था-
नेन ज्ञानावरणीयं कर्म बध्नतो जीवस्यैकं प्रदेशबन्धस्थानम्, प्रक्षेपाधिकद्वितीययोगस्थानेन ज्ञाना-
वरणीयं कर्म बध्नतो द्वितीयं प्रदेशबन्धस्थानम्, पुनः प्रक्षेपाधिकतृतीययोगस्थानेन तद् बध्नतस्तृतीयं
प्रदेशबन्धस्थानम्, पुनः प्रक्षेपाधिकचतुर्थयोगस्थानेन तद् बध्नतश्चतुर्थं प्रदेशबन्धस्थानम्, इत्येवम-
न्तिमं सर्वोत्कृष्टयोगस्थानं यावद् वक्तव्यम् । एवं ज्ञानावरणीयकर्मणो यावन्ति योगस्थानानि ताव-
न्त्येव प्रदेशबन्धस्थानानि भवन्ति । एवमायुरन्तराऽन्यपट्कर्मस्वपि वक्तव्यम् । आयुष्ययं विशेषः—
आयुःकर्मणो यावन्ति योगस्थानानि तावन्ति प्रदेशबन्धस्थानानि न भवन्ति, उपपत्तैकान्तद्वि-
योगस्थानानामायुर्बन्धाप्रायोग्यत्वात् । नन्वयं विशेषो मूले तु नोक्तः ? इति चेत्, सत्त्वं,
"व्याख्यानतो विशेषप्रतिपत्ति." इत्यतिप्रसिद्धन्यायोऽप्राश्रयणीयः ।

सम्प्रति "णवरं विसेसअहिया" इत्याद्युत्तरार्धस्य व्यासार्थो ज्ञानावरणीयकर्माश्रित्य प्रदर्श्यते,
तद्यथा—ज्ञानावरणीयबन्धकाले कदाचिदष्टौ, कदाचित् सप्त कदाचिच्च पट् कर्माणि बध्नन्ते । तत्राष्ट-
विधबन्धकाले ज्ञानावरणीयकर्मणो यावन्ति योगस्थानानि तावन्ति प्रदेशबन्धस्थानानि भवन्ति,
परन्तु सप्तविधबन्धकाले षड्विधबन्धकाले च यानि प्रदेशबन्धस्थानानि तान्यधिकानि भवन्ति ।
यतो योगस्थानानि तु तान्येव । इदमुक्तं भवन्ति—यावन्ति योगस्थानानि सन्ति तेषु
प्रत्येकयोगस्थाने ज्ञानावरणीयकर्मणो यथाऽष्टविधबन्धकाले एकं प्रदेशबन्धस्थानं भवति, तथैव
सप्तविधबन्धकाले एकमेकं च षड्विधबन्धकाले भवति; अष्टविधबन्धकालापेक्षया सप्तविधबन्धकाले
सप्तविधबन्धकालापेक्षया च षड्विधबन्धकाले भागहाराणां स्तोक्तत्वेनाधिकप्रदेशानां प्राप्यमाणत्वाद् ।
इति ज्ञानावरणीयकर्मणो सप्तविधबन्धस्य षड्विधबन्धस्य च यावन्ति प्रदेशबन्धस्थानानि तावन्ति
योगस्थानेभ्योऽधिकानि ।

ननु यदि अष्टविधबन्धकाले, सप्तविधबन्धकाले षड्विधबन्धकाले च प्रत्येकयोगस्थाने ज्ञाना-
वरणीयकर्मणो भिन्नं भिन्नं प्रदेशबन्धस्थानं भवति तदा तु योगस्थानेभ्यः प्रदेशबन्धस्थानानि
त्रिगुणानि भवितव्यानि तत्कथं विशेषाधिकान्येवोक्तानि ? इति चेद्, न, अष्टविधबन्धकाले ज्ञाना-

वरणीयस्य यावन्तः प्रदेशा वद्धास्तस्यैव तावन्त एव प्रदेशाः सप्तविधबन्धकाले यस्मिन् योगस्थाने वद्धास्तत्र सप्तविधबन्धस्य प्रदेशबन्धस्थानं भिन्नं न भवति, एवं सप्तविधबन्धकाले ज्ञानावरणीयस्य यावन्तः प्रदेशा वध्यन्ते तस्यैव तावन्त एव प्रदेशाः षड्विधबन्धकाले यस्मिन् योगस्थाने वद्धास्तत्र षड्विधबन्धस्य प्रदेशबन्धस्थानं भिन्नं न भवति, समानप्रदेशबन्धद्वियोगस्थानयोरेकस्यैव प्रदेशबन्धस्थानस्य सत्त्वाद् । अतो यावत्सु योगस्थानेषु अष्टविधबन्धकालापेक्षया सप्तविधबन्धकाले समानाः प्रदेशा वध्यन्ते तावन्ति प्रदेशबन्धस्थानानि अपवर्त्य यावन्ति अत्रशिष्टानि तावन्ति सप्तविधबन्धस्य प्रदेशबन्धस्थानान्यधिकानि भवन्ति, न तु सर्वाणि । एवं यावत्सु योगस्थानेषु सप्तविधबन्धकालापेक्षया षड्विधबन्धकाले समानाः प्रदेशा वध्यन्ते तावन्ति प्रदेशबन्धस्थानान्यपवर्त्य यावन्ति शिष्टानि तावन्ति षड्विधबन्धस्य प्रदेशबन्धस्थानान्यधिकानि भवन्ति, न तु सर्वाणि । अतो ज्ञानावरणीयकर्मणो योगस्थानापेक्षया प्रदेशबन्धस्थानानि विशेषाधिकानि भवन्ति ।

सम्प्रति कियत्सु योगस्थानेषु अष्टविधबन्धापेक्षया सप्तविधबन्धे ज्ञानावरणीयकर्मणः समानाः प्रदेशा वध्यन्ते इति प्रदर्श्यते- जघन्ययोगस्थाने सप्तविधबन्धे यावन्तः प्रदेशा वध्यन्ते तावन्त एव प्रदेशा जघन्ययोगस्थाने वद्धप्रदेशानां सप्तमभागेनाधिकाः प्रदेशा यत्र वध्यन्ते तत्र, अर्थाज्जघन्ययोगस्थानात् प्रथमद्विगुणहानिसर्वयोगस्थानानां सप्तमभागप्रमाणेषु योगस्थानेषु गतेषु अष्टविधबन्धे वध्यन्ते । ततो जघन्ययोगस्थानात् सप्तप्रक्षेपाधिकयोगस्थाने सप्तविधबन्धकाल यावन्तः प्रदेशा वध्यन्ते तावन्त एव प्रदेशाः पूर्वोक्तात् सप्तमभागादष्टप्रक्षेपाधिकयोगस्थानेऽष्टविधबन्धे वध्यन्ते । ततः पुनः सप्तप्रक्षेपाधिकयोगस्थाने सप्तविधबन्धे यावन्तः प्रदेशा वध्यन्ते तावन्त एव प्रदेशाः पूर्वोक्ताद् योगस्थानादष्टप्रक्षेपाधिकयोगस्थानेऽष्टविधबन्धे वध्यन्ते । इत्येवं क्रमशः पूर्वपूर्वतः सप्तप्रक्षेपाधिकयोगस्थाने सप्तविधबन्धे यावन्तः प्रदेशा वध्यन्ते तावन्त एव प्रदेशाः पूर्वपूर्वतोऽष्टप्रक्षेपाधिकयोगस्थानेऽष्टविधबन्धे वध्यन्ते । एवं च तावद् वाच्यं यावदुत्कृष्टयोगस्थानेऽष्टविधबन्धे वद्धा ज्ञानावरणीयकर्मप्रदेशास्तथा उत्कृष्टयोगस्थानवद्धप्रदेशानामष्टमभागेन हीनाः प्रदेशा यत्र वध्यन्ते तत्र, अर्थादुत्कृष्टयोगस्थानात् चरमद्विगुणहानिसर्वयोगस्थानानां चतुर्थभागयोगस्थानेष्ववतीर्णेषु सप्तविधबन्धे वद्धा ज्ञानावरणीयप्रदेशास्तुल्याः स्युः । अन्तिमद्विगुणहान्युपरितनचतुर्थभागयोगस्थानेषु सप्तविधाष्टविधबन्धयोः संवेधो न वक्तव्य इति यावद् । यतस्तेषु योगस्थानेषु अष्टविधबन्धे उत्कृष्टयोगस्थाने वद्धप्रदेशेभ्यः सप्तविधबन्धेऽधिकाः प्रदेशा वध्यन्ते । चरमद्विगुणहान्युपरितनचतुर्थभागो योगस्थानानि सर्वयोगस्थानानां साधिकाष्टमो भागः, उत्तरोत्तरद्विगुणवृद्धौ द्विगुणानां योगस्थानानां सत्त्वाद् । इत्थमत्र सर्वयोगस्थानानां साधिकाष्टमभागयोगस्थानानि विहाय सप्तविधबन्धस्य शेषयोगस्थानेषु प्रतियोगस्थानसप्तके एकस्मिन् योगस्थानेऽष्टविधबन्धापेक्षया समानप्रदेशा वध्यन्ते, षट्सु योगस्थानेषु विषमा वध्यन्ते । अतः सप्तविधबन्धे

सप्तयोगस्थानेषु षट्प्रदेशबन्धस्थानान्यधिकानि भवन्ति । अष्टमभागयोगस्थानेषु तु यावन्ति योगस्थानानि तावन्ति प्रदेशबन्धस्थानानि वर्धन्ते ।

अष्टमभागन्यूनसर्वयोगस्थानेषु वृद्धानि प्रदेशबन्धस्थानानि सर्वाणि किरन्ति भवन्तीति बोधार्थं त्रैराशिकं विधेयम् । तद्यथा- यदि सप्तयोगस्थानेषु षट् प्रदेशबन्धस्थानानि वर्धन्ते तर्हि अष्टमभागहीनसर्वयोगस्थानेषु कियन्ति प्रदेशबन्धस्थानानि वर्धेरन् ? मवयोगस्थानानि $\times \frac{1}{2} \times \frac{1}{3} \times \frac{1}{4} = \frac{1}{24} \times$ सर्वयोगस्थानानि । इत्येवमष्टमभागहीनसर्वयोगस्थानेषु $\frac{1}{24}$ भागेन प्रदेशबन्धस्थानानि वृद्धानि । तेषूपरितनानामष्टमभागप्रदेशबन्धस्थानानां प्रक्षेपे कृते $\frac{1}{24} + \frac{1}{24} = \frac{1}{12}$ प्रदेशबन्धस्थानानि । इत्येवं सप्तविधबन्धमाश्रित्य ज्ञानावरणीयकर्मणः सर्वयोगस्थानापेक्षया $\frac{1}{12}$ भागेन प्रदेशबन्धस्थानानि वृद्धानि ।

साम्प्रतं कतिषु योगस्थानेषु सप्तविधबन्धापेक्षया षड्विधबन्धे ज्ञानावरणीयकर्मणः समानाः प्रदेशा बध्यन्ते इति चिन्त्यते, जघन्ययोगस्थाने षड्विधबन्धे यावन्तः प्रदेशा बध्यन्ते तावन्त एव प्रदेशा जघन्ययोगस्थानात् प्रथमद्विगुणहानियोगस्थानानां षष्ठभागप्रमाणेषु योगस्थानेषु गतेषु सप्तविधबन्धे बध्यन्ते । ततो जघन्ययोगस्थानात् षट्प्रक्षेपाधिकयोगस्थाने षड्विधबन्धे यावन्तः प्रदेशा बध्यन्ते तावन्त एव प्रदेशाः षष्ठभागान्तिमयोगस्थानात् सप्तप्रक्षेपाधिकसप्तविधबन्धे बध्यन्ते । ततः पुनः पूर्वतः षट्प्रक्षेपाधिकयोगस्थाने षड्विधबन्धे यावन्तः प्रदेशा बध्यन्ते तावन्त एव प्रदेशाः पूर्वतः सप्तप्रक्षेपाधिकयोगस्थाने सप्तविधबन्धे बध्यन्ते । इत्येवं क्रमशः पूर्वपूर्वतः षट्प्रक्षेपाधिकयोगस्थाने षड्विधबन्धे यावन्तः प्रदेशा बध्यन्ते तावन्त एव प्रदेशाः पूर्वपूर्वतः सप्तप्रक्षेपाधिकयोगस्थाने सप्तविधबन्धे बध्यन्ते । एवं तावद् वाच्यं यात्रदुत्कृष्टयोगस्थाने सप्तविधबन्धे बद्धा ज्ञानावरणीयकर्मप्रदेशास्तथा उत्कृष्टयोगस्थानबद्धप्रदेशानां सप्तमभागेन हीनाः प्रदेशा यत्र बध्यन्ते तत्र, अर्थादुत्कृष्टयोगस्थानात् चरमद्विगुणहानिसर्वयोगस्थानानां द्विसप्तभागयोगस्थानेषु अवतीर्णेषु षड्विधबन्धे बद्धा ज्ञानावरणीयकर्मप्रदेशास्तुल्याः स्युः । चरमद्विगुणहान्युपरितनद्विसप्तभागयोगस्थानेषु षड्विधसप्तविधबन्धयोः संबन्धो न वक्तव्य इत्यर्थः । यतस्तेषु योगस्थानेषु सप्तविधबन्धे उत्कृष्टयोगस्थाने बद्धप्रदेशेभ्यः षड्विधबन्धेऽधिकाः प्रदेशा बध्यन्ते । चरमद्विगुणहान्युपरितनद्विसप्तभागे योगस्थानानि सर्वयोगस्थानानां सप्तमभागो भवति । इत्थमत्र सर्वयोगस्थानानां सप्तमभागयोगस्थानानि विहाय षड्विधबन्धस्य शेषयोगस्थानेषु प्रतियोगस्थानषट्के एकस्मिन् योगस्थाने सप्तविधबन्धापेक्षया समानाः प्रदेशा बध्यन्ते, पञ्चसु योगस्थानेषु विषमा बध्यन्ते । अतः षड्विधबन्धे षड्योगस्थानेषु पञ्चप्रदेशबन्धस्थानानि वर्धन्ते । सप्तमभागयोगस्थानेषु तु यावन्ति योगस्थानानि तावन्ति प्रदेशबन्धस्थानानि वर्धन्ते ।

सप्तमभागन्यूनसर्वयोगस्थानेषु वृद्धानि प्रदेशबन्धस्थानानि सर्वाणि कियन्ति भवन्तीति ज्ञानार्थं त्रैराशिकं विधेयम्, तद्यथा-यदि षड्योगस्थानेषु पञ्चप्रदेशबन्धस्थानानि वर्धन्ते तर्हि सप्तम-

भागहीनसर्वयोगस्थानेषु द्विनन्ति प्रदेशबन्धस्थानानि वर्धन्तु सर्वयोगस्थान $\times 5 \times 2 \times 2 = \frac{2}{5}$ सर्वयोग० इत्येवं सप्तमभागान्यूनसर्वयोगस्थानेषु सर्वयोगस्थानानां पञ्चसप्तभागेन ($\frac{2}{5}$) प्रदेशबन्धस्थानानि वृद्धानि । तेषूपरितनानां सप्तमभागप्रदेशबन्धस्थानानां प्रक्षेपे कृते $\frac{2}{5} + \frac{2}{5} = \frac{4}{5}$ प्रदेशबन्धस्थानानि । इत्येवं षड्विधबन्धमाश्रित्य ज्ञानावरणीयकर्मणः सर्वयोगस्थानापेक्षया $\frac{2}{5}$ भागेन प्रदेशबन्धस्थानानि वृद्धानि ।

अथ षड्विधबन्धमाश्रित्य सप्तविधबन्धमाश्रित्य च वृद्धानां प्रदेशबन्धस्थानानां योगे कृते $\frac{2}{5} + \frac{2}{5} = \frac{4}{5} + \frac{4}{5} = \frac{8}{5} = 1\frac{3}{5} = 1\frac{6}{5}$ प्रदेशबन्धस्थानानि । इत्येवं ज्ञानावरणीयकर्मणो योगस्थानापेक्षया $1\frac{6}{5}$ गुणप्रदेशबन्धस्थानान्यधिकानि । तेष्वष्टविधबन्धस्य प्रदेशबन्धस्थानानां योगे कृते ज्ञानावरणीयकर्मणः सर्वाणि प्रदेशबन्धस्थानानि $[1 + 1\frac{6}{5}] = 2\frac{6}{5}$ गुणानि भवन्ति ।

अत्रायं विशेषः— आयुर्वन्धकालेऽष्टानामेव प्रकृतीनां बन्धसद्भावेन सप्तविधबन्धं षड्विधबन्धश्चाश्रित्याधिकप्रदेशबन्धस्थानानामप्राप्यमाणत्वादायुषः स्वप्रायोग्याणि यावन्ति योगस्थानानि तावन्त्येव प्रदेशबन्धस्थानानि भवन्ति । विशेषाधिकानि न भवन्ति । एवं मोहनीयबन्धकाले षट्प्रकृतिबन्धस्यासद्भावेन षड्विधबन्धमाश्रित्याधिकप्रदेशबन्धस्थानानामप्राप्यमाणत्वाद् मोहनीयस्य सप्तविधबन्धमेवाश्रित्याधिकप्रदेशबन्धस्थानानि भवन्ति । अतो मोहनीयस्य प्रदेशबन्धस्थानानि योगस्थानापेक्षया $\frac{2}{5}$ भागेनाधिकानि । तस्य सर्वाणि प्रदेशबन्धस्थानानि $1\frac{6}{5}$ गुणानि भवन्ति । दर्शनावरणीयादिपञ्चकर्मसु ज्ञानावरणीयवद् विभावनीयम् ।

अत्रासत्कल्पनया स्थापनैवम्—

षड्विधबन्धे प्राप्तदलिकानि	सप्तविधबन्धे प्राप्तदलिकानि	अष्टविधबन्धे प्राप्तदलिकानि	तत्तद्योगस्थाने बध्यमान- सर्वदलिकानि	योगस्थानक्रम
११२०	१६०	८४०	६७२०	१
		८५०	६८००	२
		८६०	६८८०	३
		८७०	६९६०	४
		८८०	७०४०	५
		८९०	७१२०	६
१२००		९००	७२००	७
	१०४०	९१०	७२८०	८
		९२०	७३६०	९
		९३०	७४४०	१०
		९४०	७५२०	११
		९५०	७६००	१२

१२८०	६६०	७६८०	१३
	१७०	७७६०	१४
११२०	६८०	७८४०	१५
	१६०	७९२०	१६
	१०००	८०००	१७
	१०१०	८०८०	१८
	१०२०	८१६०	१९
	१०३०	८२४०	२०
	१०४०	८३२०	२१
१२००	१०५०	८४००	२२
	१०६०	८४८०	२३
	१०७०	८५६०	२४
	१०८०	८६४०	२५
	१०९०	८७२०	२६
	११००	८८००	२७
	१११०	८८८०	२८
१२८०	११२०	८९६०	२९

८४

प्रथमद्विगुणहानि

द्वितीयद्विगुणहानि २५२

तृतीयद्विगुणहानि ५८६

चतुर्थद्विगुणहानि १२६०

पञ्चमद्विगुणहानि

षष्ठद्विगुणहानि

१२२८८०

१०७५२०

१२२८८०

१०७५२०

७३७२८०

७५२६४०

८६०१६०

१५३६ ←

१३४४ ←

१०६६८

उत्कृष्टयोगस्थानम्

अथ प्रदर्शितस्थापनाव्याख्या क्रियते-सर्वयोगस्थानानि १०६६८ कल्पितानि । सप्त द्विगुणवृद्धिस्थानानि कल्पितानि । प्रथमादिद्विगुणवृद्धौ क्रमशः ८४, १६८, ३३६, ६७२, १३४४, २६८८, ५३७६ योगस्थानानि । जघन्ययोगस्थाने ६७२० कर्मदलिकानि बध्यन्ते, अतोऽष्टविधबन्धे, सप्तविधबन्धे षड्विधबन्धे च क्रमशः ८४०, ९६०, ११२० कर्मदलिकानि ज्ञानावरणीयस्य स्वभागतया परिणमन्ति । द्वितीययोगस्थाने ६८००, तृतीययोगस्थाने ६८८०,

चतुर्थयोगस्थाने ६९६० कर्मदलिकानि बध्यन्ते, इत्येवं क्रमश उत्कृष्टयोगस्थानं यावत् प्रतियोग-
स्थानेऽशीतिः कर्मदलिकान्यधिकानि बध्यन्ते ।

अथ सप्तविधबन्धेऽष्टविधबन्धे च कुत्र कुत्र प्रदेशाः समाना भवन्तीति स्थापनानुसारेण
चिन्त्यते पूर्वं सत्कल्पनादां “जघन्ययोगस्थाने बद्धानां सर्वप्रदेशानां सप्तभागेनाधिकाः प्रदेशा
यत्र बध्यन्ते तत्र जघन्ययोगस्थाने सप्तविधबन्धे यावन्तः प्रदेशा बध्यन्ते तावन्त एव प्रदेशा अष्ट-
विधबन्धे बध्यन्ते” इत्युक्तम्, अतोऽत्र जघन्ययोगस्थानाद् द्वादशयोगस्थानेषु गतेषु जघन्ययोग-
स्थाने सप्तविधबन्धे बद्धप्रदेशप्रमाणाः प्रदेशा अष्टविधबन्धे बध्यन्ते । जघन्ययोगस्थाने सप्तविध-
बन्धे ज्ञानावरणीयतया ९६० कर्मदलिकानि परिणतानि, एवं जघन्ययोगस्थानाद् त्रयोदशे योग-
स्थानेऽष्टविधबन्धेऽपि ज्ञानावरणीयतया ९६० कर्मदलिकानि परिणतानि । जघन्ययोगस्थानाद्
द्वादशयोगस्थानेषु गतेषु बद्धाः प्रदेशा जघन्ययोगस्थाने बद्धानां सर्वप्रदेशानां सप्तभागेनाधिका
सन्त्येव । एवं द्वादश योगस्थानानि प्रथमद्विगुणहानिसर्वयोगस्थानानां सप्तभागः सन्त्येव । तद-
नन्तरं सप्तविधबन्धे सप्तयोगस्थानानि गत्वाऽष्टविधबन्धे चाष्टयोगस्थानानि गत्वा सप्तविधबन्धे-
ऽष्टविधबन्धे च ज्ञानावरणीयस्य स्वतया परिणतानि दलिकानि समानानि भवन्ति । अत्र जघन्य-
योगस्थानात् सप्तयोगस्थानेषु गतेषु सप्तविधबन्धे ज्ञानावरणीयस्य १०४० दलिकानि भवन्ति ।
एवमष्टविधबन्धे यत्र ९६० दलिकानि सन्ति ततोऽष्टयोगस्थानेषु गतेषु ज्ञानावरणीयस्य १०४०
दलिकानि भवन्ति । अतस्तद्द्वयोर्योगस्थानयोः प्रदेशबन्धस्थानमेकमेव । एवं सप्तविधबन्धे यत्र
ज्ञानावरणीयस्य १०४० दलिकानि ततः सप्तयोगस्थानेषु गतेषु १२०० दलिकानि भवन्ति ।
अष्टविधबन्धे यत्र ज्ञानावरणीयस्य १०४० दलिकानि ततोऽष्टयोगस्थानेषु गतेषु १२०० दलिकानि
भवन्ति । अतस्तद्द्वयोर्योगस्थानयोः प्रदेशबन्धस्थानमेकमेव । एवं तावद् वाच्यं यावदुत्कृष्टयोग-
स्थानेऽष्टविधबन्धे बद्धाः प्रदेशास्तथोत्कृष्टयोगस्थाने बद्धानां सर्वप्रदेशानामष्टभागेन हीनाः
प्रदेशा यस्मिन् योगस्थाने बध्यन्ते तस्मिन् योगस्थाने सप्तविधबन्धे बद्धाः प्रदेशाः समानाः
स्युः । उत्कृष्टयोगस्थाने सर्वे प्रदेशाः ८६०१६० बध्यन्ते । तेषामष्टभागेन हीनाः ७५२६४०
प्रदेशाः उत्कृष्टयोगस्थानात् चतुश्चत्वारिंशदधिकत्रिंशतोत्तरैकसहस्र (१३४४) तमे योगस्थाने
बध्यन्ते । चतुश्चत्वारिंशदधिकत्रिंशतोत्तरैकसहस्र (१३४४) तमे योगस्थाने सप्तविधबन्धे १०७५-
२० प्रदेशाः बध्यन्ते । तावन्त एव प्रदेशा उत्कृष्टयोगस्थानेऽष्टविधबन्धे बध्यन्ते । अत्र उत्कृष्ट-
योगस्थानाद् चतुश्चत्वारिंशदुत्तरत्रिंशताधिकैकसहस्र (१३४४) तम योगस्थानं यावत् सप्तविधबन्धे सप्त-
योगस्थानानि गत्वाऽष्टविधबन्धे चाष्टौ योगस्थानानि गत्वा ज्ञानावरणीयस्य समानाः प्रदेशा भवन्ति ।

अथ षड्विधबन्धे सप्तविधबन्धे च कुत्र कुत्र समानप्रदेशा भवन्ते इति चिन्त्यते—जघन्ययोगस्था-
नात् चतुर्दशयोगस्थानानि व्यतिक्रम्य पञ्चदशतमे योगस्थाने जघन्ययोगस्थाने बद्धानां सर्वदलि-

कानां षड्भागोनाधिकाः प्रदेशा वध्यन्ते । अतः पञ्चदशतमे योगस्थाने ज्ञानावरणीयस्य मस्रविधवन्धे वद्धाः प्रदेशास्तथा जघन्ययोगस्थाने षड्विधवन्धे वद्धाः प्रदेशास्तुल्याः । जघन्ययोगस्थाने षड्विधवन्धे ११२० प्रदेशा वद्धाः, जघन्ययोगस्थानान्पञ्चदशतमे योगस्थानं मस्रविधवन्धेऽपि तावन्त एव प्रदेशा वध्यन्ते । अतस्तद्द्वययोगस्थानयोरेकमेव प्रदेशान्धस्थानम् । तदनन्तरं मस्रविधवन्धे मस्र योगस्थानानि षड्विधवन्धे च षड् योगस्थानानि गत्वा समानाः प्रदेशा वध्यन्ते । जघन्ययोगस्थानात् षड्योगस्थानेषु गतेषु ज्ञानावरणीयस्य १२०० कर्मदलिकानि वध्यन्ते । एवं सप्तविधवन्धे यत्र ११२० कर्मदलिकानि वध्यन्ते ततः सप्तयोगस्थानानि गत्वा १२०० कर्मदलिकानि वध्यन्ते । एवं षड्विधवन्धे यत्र ज्ञानावरणीयस्य १२०० दलिकानि ततः षड्योगस्थानेषु गतेषु १२८० दलिकानि वध्यन्ते, सप्तविधवन्धे यत्र १२०० दलिकानि ततः सप्तयोगस्थानेषु गतेषु १२८० दलिकानि वध्यन्ते । एवं तावद् वाच्यं यावदुत्कृष्टयोगस्थाने सप्तविधवन्धे वद्धाः प्रदेशास्तथोत्कृष्टयोगस्थाने वद्धानां सर्वप्रदेशानां मस्रभागेन हीनाः प्रदेशा यत्र वध्यन्ते तस्मिन् योगस्थाने षड्विधवन्धे वद्धाः प्रदेशास्तुल्याः स्युः । उत्कृष्टयोगस्थाने सर्वे प्रदेशाः ८६०१६० वध्यन्ते । तेषां सप्तमभागेन हीनाः ७३७२८० प्रदेशा उत्कृष्टयोगस्थानात् प्राक् पट्त्रिंशदधिकपञ्चशतोत्तरैकसहस्र (१५३६) तमे योगस्थाने वध्यन्ते । उत्कृष्टयोगस्थानात् प्राक् पट्त्रिंशदुत्तरपञ्चशताधिकैकसहस्र (१५३६) तमे योगस्थाने षड्विधवन्धे १२२८८० दलिकानि वध्यन्ते । तावन्त्येव दलिकानि उत्कृष्टयोगस्थाने सप्तविधवन्धे वध्यन्ते । अत उत्कृष्टयोगस्थानात् प्राक् पट्त्रिंशदधिकपञ्चशतोत्तरैकसहस्र (१५३६) तमं योगस्थानं यावत् षड्विधवन्धे षड्योगस्थानानि गत्वा सप्तविधवन्धे च सप्तयोगस्थानानि गत्वा ज्ञानावरणीयस्य तुल्याः प्रदेशा भवन्ति ।

अथ प्रदर्शितस्थापनानुसारेण कियन्ति प्रदेशवन्धस्थानानि वर्धन्त इति चिन्त्यते- यद्यपि स्थापनानुसारेण वास्तविकं च सप्तमद्विगुणहानौ यावन्ति योगस्थानानि ततः किञ्चिन्न्यूनानि योगस्थानान्यन्यसर्वद्विगुणहानिषु सन्ति, परमत्र गणितप्रक्रियासौकर्यात्तुरोधेन सप्तमद्विगुणहानौ यावन्ति योगस्थानानि तावन्त्येव योगस्थानान्यन्यसर्वद्विगुणहानिषु कल्प्यन्ते । अतः सर्वाणि योगस्थानानि १०७५२ सन्ति ।

आदौ तावत् सप्तविधवन्धमाश्रित्य कियन्ति प्रदेशवन्धस्थानानि वर्धन्त इति चिन्त्यते । अत्रेवं त्रैराशिकम्—यदि सप्तयोगस्थानेषु षट्प्रदेशवन्धस्थानानि वर्धन्ते तर्हि अष्टमाग्न्यूनेषु १०७५२ योगस्थानेषु कियन्ति वर्धेरन् ? १०७५२ योगस्थानानामष्टमो भागः १३४४ । १०७५२-१३४४=९४०८। $1\frac{5}{8} \times \frac{3}{4} \times 3 = 1068$, तेष्वसमानप्रदेशवन्धानां चरमाष्टमभागप्रदेशवन्धस्थानानां प्रक्षेपे कृते [९४०८ + १३४४]=९४०८ प्रदेशवन्धस्थानानि जातानि । इत्येवं सप्तविधवन्धमाश्रित्य ज्ञानावरणीयकर्मणः ९४०८ प्रदेशवन्धस्थानानि वर्धन्ते ।

अथ षड्विधबन्धमाश्रित्य कियन्ति प्रदेशबन्धस्थानानि वर्धन्ते इति चिन्त्यते । अत्रेवं त्रैराशिकम्—यदि षड्योगस्थानेषु पञ्च प्रदेशबन्धस्थानानि वर्धन्ते तर्हि सप्तमभागान्युत्तरेषु १०७-५२ योगस्थानेषु कियन्ति प्रदेशबन्धस्थानानि वर्धेरन् ? १०७५२ योगस्थानानां सप्तमो भागः १५३६ । १०७५२-१५३६=९२१६, $\frac{1 \times 1 \times 1}{3 \times 3 \times 3} \times 2 \times 2 = 9600$ । ७६८० + १५३६=९२१६ । इत्येवं षड्विधबन्धमाश्रित्य ज्ञानावरणीयकर्मणः ९२१६ प्रदेशबन्धस्थानानि वर्धन्ते । ९२१६ + ९४०८=१८६२४, १८६२४-१०७५२=७५४७२=१५३६ । इत्येवं ज्ञानावरणीयकर्मणां दोग-स्थानापेक्षया ज्ञानावरणीयकर्मणः प्रदेशबन्धस्थानानि १५३६ गुणाधिकानि । तेष्वष्टविधबन्धस्य प्रदेश-बन्धस्थानानां प्रक्षेपे कृते ज्ञानावरणीयकर्मणः सर्वप्रदेशबन्धस्थानानि २१३६ गुणानि भवन्ति । इत्येवं दर्शनावरणीयादिपञ्चकर्मस्वपि परिभावनीयम् । मोहनीये षड्विधबन्धस्य प्रदेशबन्धस्था-नानि न वक्तव्यानि । आद्युपि तु सप्तविधबन्धस्यापि योगस्थानानि न वक्तव्यानि । एवमायुर्वन्धा-ऽप्रायोग्येषु योगस्थानेषु प्रदेशबन्धस्थानानि न वक्तव्यानि ।

ननु यथा सप्तविधबन्धेऽष्टविधबन्धापेक्षया यावत्सु योगस्थानेषु समानाः प्रदेशा वध्यन्ते, एवं षड्विधबन्धे सप्तविधबन्धापेक्षया यावत्सु योगस्थानेषु समानाः प्रदेशा वध्यन्ते तावन्ति प्रदेश-बन्धस्थानान्यपवर्तितानि तथैव षड्विधाष्टविधबन्धयोः संबंधं विधाय षड्विधबन्धेऽष्टविधबन्धा-पेक्षया यावत्सु योगस्थानेषु समानाः प्रदेशा वध्यन्ते तावन्ति योगस्थानानि कथं नापवर्तितानि ? इति चेद्, उच्यते, षड्विधबन्धे सप्तविधबन्धापेक्षया येषु योगस्थानेषु समानाः प्रदेशा वध्यन्ते किञ्चिन्न्यूनेषु तेषु एव योगस्थानेषु षड्विधबन्धेऽष्टविधबन्धापेक्षया समानाः प्रदेशा वध्यन्ते । तानि च षड्विधसप्तविधबन्धसंबन्धेऽपवर्तितान्येवेति षड्विधाष्टविधबन्धसंबन्धे एकमपि नवीनमप-वर्तनीयं प्रदेशबन्धस्थानं न प्राप्यते ।

ननु सप्तविधबन्धेऽष्टविधबन्धापेक्षया षड्विधबन्धे च सप्तविधबन्धापेक्षया यावत्सु योगस्था-नेषु समानाः प्रदेशा वध्यन्ते तावत्सु योगस्थानेष्वपवर्तितेष्वपि ज्ञानावरणीयकर्मणां योगस्थानापेक्षया प्रदेशबन्धस्थानानि द्विगुणतोऽप्यधिकानि भवन्तीति कथं विशेषाधिकानि भवन्तीति पूर्वं समाहि-तम् ? एवमायुषः प्रदेशबन्धस्थानानि तुल्यान्येव भवन्ति न विशेषाधिकानीति चेद्, सत्यम्, अत्र संख्यातगुणानि प्रदेशबन्धस्थानानि विशेषाधिकत्वेन विवक्षितानि, एवं प्रधानफलमाश्रित्य विशेषाधिकान्युक्तानीत्याद्युषि विशेषाधिकत्वाभावे न दोषः । यद्वा “ण्वरं विसेसअहिया पयडि-विसेसेण विण्णेया” इत्युत्तरार्धस्यायमर्थः कार्यः-प्रकृतिः=स्वभावः, स्वभावश्चैवम्-आयुषो बन्धेऽष्टा-नामेव प्रकृतीनां बन्धो भवति, मोहनीयबन्धे सप्तानामष्टानां वा प्रकृतीनां बन्धो भवति, ज्ञाना-वरणीयादिषट्प्रकृतिबन्धे षण्णां, सप्तानामष्टानां वा प्रकृतीनां बन्धो भवति, इति स्वभावमेदतया कस्यचित्कर्मणः प्रदेशबन्धस्थानानि अन्यकर्मणः प्रदेशबन्धस्थानेभ्यो विशेषाधिकानि, कस्यचिद्

विशेषहीनानि भवन्ति । तद्यथा—आयुषः प्रदेशबन्धस्थानानि सर्वस्तोकानि, तेभ्यो मोहनीयस्य विशेषाधिकानि, तेभ्यो ज्ञानावरणीयादिषट्कर्मणां विशेषाधिकानि, पररपर च तुल्यानि । इत्येवमत्र 'णवरं' इत्याद्युत्तरार्धेन योगस्थानप्रदेशबन्धस्थानानामल्पबहुत्वं न वक्तव्यम्, किन्तु भिन्नभिन्नकर्मणां प्रदेशबन्धस्थानानामल्पबहुत्वं वक्तव्यम् ॥१७०॥

'णवरं' इत्युत्तरार्धेन प्रकृतिविशेषेण प्रदेशबन्धस्थानानि विशेषाधिकानि भवन्तीति सामान्यत उक्तम्, परं कस्य कर्मणः प्रदेशबन्धस्थानेभ्यः करय कर्मणः प्रदेशबन्धस्थानानि विशेषाधिकानि कस्य च विशेषहीनानीति विशेषतो नोक्तम्, अतः सम्प्रति 'णवरं' इत्यनेन सामान्यत उक्तमेवाल्पबहुत्वं विशेषेण निरूपयन्नाह—

हुन्ते सव्वप्पाइं आउस्स पएसबंधठाणाणि ।

ताउ विसेसहियाइं मोहस्स तओ छकम्माणं ॥१७१॥

(प्र०) 'हुन्ते' इत्यादि, आयुषः प्रदेशबन्धस्थानानि सर्वस्तोकानि, 'ताउ विसेसहियाइं मोहस्स' इति, 'पएसबंधठाणाणि' इत्यत्रापि संबन्धते, एवमग्रेऽपि, आयुषः प्रदेशबन्धस्थानेभ्यो मोहनीयस्य प्रदेशबन्धस्थानानि विशेषाधिकानि । अत्रेयं भावना उपपातैकान्तबृद्धियोगस्थानेषु आयुषो बन्धो न भवतीति तेषु आयुषः प्रदेशबन्धस्थानानि न भवन्ति, मोहनीयकर्मणस्तु भवन्ति । एवमायुर्बन्धकालेऽष्टानामेव प्रकृतीनां वध्यमानत्वादायुषः सप्तविधबन्धमाश्रित्य प्रदेशबन्धस्थानानि न भवन्ति, मोहनीयस्य तु सप्तविधबन्धमाश्रित्यापि प्रदेशबन्धस्थानानि भवन्ति । अतो मोहनीयस्योपपातैकान्तबृद्धियोगस्थानप्रमाणानि तथा सप्तविधबन्धमाश्रित्य प्राप्तानि प्रदेशबन्धस्थानानि आयुषः प्रदेशबन्धस्थानेभ्योऽधिकानि । 'तओ छकम्माणं' इति, मोहनीयस्य प्रदेशबन्धस्थानेभ्यो ज्ञानावरणीयादिषट्कर्मणां प्रत्येक प्रदेशबन्धस्थानानि विशेषाधिकानि, स्वस्थाने च परस्परं तुल्यानि । इयमत्र भावना—मोहनीयबन्धे षड्विधबन्धो न भवतीति तन्निबन्धनानि प्रदेशबन्धस्थानानि मोहनीयस्य न भवन्ति, ज्ञानावरणीयादिषट्कर्मणां तु भवन्ति, अतो ज्ञानावरणीयादिषट्कर्मणां षड्विधबन्धे यावन्ति प्रदेशबन्धस्थानानि भवन्ति तावन्ति मोहनीयप्रदेशबन्धस्थानेभ्योऽधिकानि । मोहनीयस्य ज्ञानावरणीयादिषट्कर्मणां च प्रदेशबन्धस्थानानि कियन्ति भवन्तीति प्रदेशबन्धस्थाननिरूपणे प्रथमगाथायां सविस्तरं निरूपितम् । मोहनीयस्य प्रदेशबन्धस्थानानि स्वयोगस्थानेभ्यः सप्ताष्टभागाधिकैकैः (१३) गुणानि भवन्ति । षट्कर्मणां प्रदेशबन्धस्थानानि स्वयोगस्थानेभ्यः एकचत्वारिंशत्षट्पञ्चाशद्भागाधिकद्विगुणानि २३३ भवन्ति । असत्कल्पनया मोहनीयस्य षट्यधिकैकशतोत्तरविंशतिसहस्राणि (२०१६०), षट्कर्मणां च षट्सप्तत्यधिकत्रिंशतोत्तरनवविंशतिसहस्राणि (२९३७६) प्रदेशबन्धस्थानानि भवन्ति ॥१७१॥

इदानीं गाथात्रिकेन प्रकृताल्पबहुत्वमार्गणास्तु चिन्तयति—

तिणरदुपणिदित्तसपणमणवयकायुरललोहणाणेषुं ।
 संयमतिदरिसणेषुं मुक्कभवियमम्मखइएसुं ॥१७२॥
 सण्णिम्मि तहाहारे ओघव्व सगपयडीण तुल्लाइं ।
 विक्रियमीसे कम्मे सुहमे मीसे अणाहारे ॥१७३॥
 गयवेअउवसमेसुं छण्ह विसेसाहियाण मोहत्तो ।
 सेसासुं आउत्तो सत्तण्ह विसेसअहियाणि ॥१७४॥

(प्रे०) 'तिणर' इत्यादि, मनुष्यौघपर्याप्तमनुष्यमानुपीलक्षणत्रिमनुष्येषु, पञ्चेन्द्रियौघ-
 पर्याप्तपञ्चेन्द्रिययोः, त्रमौघपर्याप्तत्रयोः, पञ्चमनःपञ्चमनेषु, काययोःशौघादारिककाययोगयोः,
 लोमे, मतिश्रुतावधिमनःपर्यवलक्षणचतुर्हानिषु, संयमौघे, दर्शनत्रिके, शुक्ललेश्याया, भव्ये, मम्यक्त्रौघ-
 क्षायिकसम्यक्त्वयोः सङ्गिन्याहारके चेति चतुस्त्रिंशन्मार्गणासु अल्पबहुत्वमोघवद् भवति । तच्चानन्तर-
 गाथायामेवोक्तम् । मनुष्यौघादिमार्गणासु औघवदल्पबहुत्वनिरूपणे वीजं तासु त्रिविधबन्धस्थानमद्-
 भावः । मनुष्यौघादिमार्गणासु श्रेणिसत्त्वात् षट्प्रकृतिबन्धमाश्रित्यापि प्रदेशबन्धस्थानानि भवन्ति ।

इदानीमायुर्बन्धानर्हासु यासु मार्गणासु एकविधबन्धस्थानसद्भावः तास्वाह- 'सगपयडीण
 तुल्लाइं विक्रियमीसे कम्मे सुहमे मीसे अणाहारे' इति, वैक्रियमिश्रादिपञ्चमार्गणासु स्व-
 स्यां यावत्यः प्रकृतयो बध्यन्ते तामां प्रदेशबन्धस्थानानि परस्परं तुल्यानि । अत्रेयं भावना-
 सूक्ष्मसंपरायं विना एतासु मार्गणासु आयुर्बन्धाभावात् सप्तकर्मणामेव प्रदेशबन्धस्थानानामल्पबहुत्वं
 वक्तव्यम् । तत्रैतासु श्रेणेरभावेन षड्विधबन्धाभावाद् ज्ञानावरणीयादिषट्कर्मणां षड्विधबन्धनि-
 बन्धनानि प्रदेशबन्धस्थानानि न भवन्ति । अतः सप्तानमापि कर्मणां प्रदेशबन्धस्थानानि तुल्यानि
 भवन्ति । सूक्ष्मसम्पराये श्रेणोः सत्त्वेऽपि षट्प्रकृत्यात्मकस्यैकविधबन्धस्थानस्यैव सद्भावादधिक-
 प्रदेशबन्धस्थानस्यालाभः ।

इदानीमायुर्बन्धनर्हयोर्द्विविधबन्धस्थानयोरवेदोपशममार्गणयोरहा- 'गयवेअउवसमेसुं -
 छण्ह विसेसाहियाणि मोहत्तो' इति, अवेदोपशममार्गणयोर्मोहनीयस्य प्रदेशबन्धस्थानेभ्यो
 ज्ञानावरणीयादिषट्कर्मणां प्रदेशबन्धस्थानानि विशेषाधिकानि । इयमत्र भावना-अवेदोपशमयोः श्रेणि-
 सत्त्वात् षड्विधबन्धमाश्रित्यापि प्रदेशबन्धस्थानानि भवन्ति, अतो ज्ञानावरणीयादिषट्कर्मणां षड्विध-
 बन्धमाश्रित्य यावन्ति प्रदेशबन्धस्थानानि भवन्ति तावन्ति मोहनीयप्रदेशबन्धस्थानेभ्योऽधिकानि ।

अथ शेषमार्गणास्वाह- 'सेसासुं आउत्तो' इत्यादि, शेषासु एकोनत्रिंशदधिकैकशतमार्गणासु
 आयुषः प्रदेशबन्धस्थानेभ्यो ज्ञानावरणीयादिकर्मणां प्रदेशबन्धस्थानानि विशेषाधिकानि । अत्रेयं
 भावना उपपातैकान्तवृद्धियोगस्थानेषु आयुषः प्रदेशबन्धस्थानानि न भवन्ति, शेषसप्तप्रकृतीनां

तु भवन्ति । एवमायुर्वन्धकालेऽष्टानामेव प्रकृतीनां बन्धो भवति, ज्ञानावरणीयादिवन्धकाले तु सप्तानामपि प्रकृतीनां बन्धो भवति । अत आयुषः सप्तविधबन्धमाश्रित्य प्रदेशबन्धस्थानानि न भवन्ति, शेषसप्तप्रकृतीनां सप्तविधबन्धमाश्रित्यापि प्रदेशबन्धस्थानानि भवन्ति । इत्युपगतैकान्त-वृद्धियोगस्थानेषु यावन्ति प्रदेशबन्धस्थानानि तथा सप्तविधबन्धमाश्रित्य यावन्ति योगस्थानानि तावत्प्रमाणानि सप्तकर्मणां प्रदेशबन्धस्थानानि आयुषः प्रदेशबन्धस्थानेभ्योऽधिकानि । तथा शेष-मार्गणासु सूक्ष्मसम्परायगुणस्थानाप्राप्त्या ज्ञानावरणीयादीनां षड्विधबन्धनिबन्धनप्रदेशबन्धस्थाना-नामप्राप्यमाणत्वात् सप्तानामपि कर्मणां प्रदेशबन्धस्थानानि तुल्यानि भवन्ति ।

शेषमार्गणा नामत इमाः- कृत्स्ननरकभेदाः, सर्वतिर्यग्भेदाः, अपर्याप्तमनुष्यः समामर्त्यभेदा-श्चेति चतुश्चत्वारिंशद्गतिभेदाः, पञ्चेन्द्रियौघपर्याप्तपञ्चेन्द्रियौ विना सप्तदशेन्द्रियभेदाः, त्रमौघ-पर्याप्तत्रसौ विना निखिलकायभेदाः, औदारिकमिश्रः, वैक्रियकाय आहारकद्विकं चेति चत्वारो योग-भेदाः, स्त्रीपुरुषनपुंसकभेदाः, लोभमन्तरा कषायत्रिकम्, अज्ञानत्रिकम्, सामायिकलेदोस्थापनीयपरिहार-विशुद्धिदेशविरत्यसंयमाः, शुक्लमन्तरापञ्चलेख्याः, अमन्यः, क्षायोपशमिकसास्वादनमिध्यात्वान्यसंज्ञी चेति । इत्यष्टकर्मणां प्रदेशबन्धस्थानानामल्पबहुत्वम् । इत्येवं प्रदेशबन्धस्थानप्ररूपणा समाप्ता, तस्याः समाप्तौ च द्वितीयं स्थानद्वारं समाप्तम् ॥१७२॥१७३॥१७४॥

इति श्रीश्रीमत्प्रभाटीकासमलङ्किते बन्धविधाने मूलप्रकृतिप्रदेशबन्धे प्रथमाधिकारे द्वितीयं स्थानद्वारं समाप्तम् ।



॥ तृतीयं स्वामित्वद्वारम् ॥

निरूपितं प्रपञ्चेन स्थानद्वारम् । साम्प्रतं तृतीयं स्वामित्वद्वारं प्रारिप्सुरिमां गाथा-

माह—

यो जोगे उक्कोसे वट्टइ बंधेइ पयडिमप्पयरं ।

सो चेव बंधगो खलु जेट्टपएसस्स विण्णेयो ॥१७५॥

(प्रे०) प्रदेशबन्धस्य योगाधीनत्वं पूर्वमसकृत् प्रतिपादितम् । तथाहि—जघन्ययोगव्यापारेण जघन्यप्रदेशबन्धः, उत्कृष्टयोगव्यापारेणोत्कृष्टप्रदेशबन्धो भवति । तदेवात्र ग्रन्थकारः प्रतिपादयन्नाह—‘यो जोगे उक्कोसे वट्टइ’ इति, अत्र यत्पदेन जीवो गृह्यते, जीवव्यतिरिक्तस्य योगासंभवाद्, । एवमग्रेऽपि यथास्थाने बोध्यम्, यो जीवः उत्कृष्टयोगे=उत्कृष्टयोगव्यापारे वर्तते, यत्तदोर्नित्याभिसंबद्धत्वादाह—‘सो चेव’ इत्यादि, खलु वाक्यालङ्कारे, स एव जीवः, ‘जेट्टपएसस्स’ इति, जातावेकवचनम्, ज्येष्ठानाम्=उत्कृष्टसंख्याकानां प्रदेशानां बन्धको विज्ञेयः । उत्कृष्टयोगव्यापारे पर्याप्तः संज्ञी जीवो वर्तते इति पूर्वं जीवस्थानेषु जघन्योत्कृष्टयोगविषयेऽल्पबहुत्वे प्रतिपादितम् । एतादृशोऽपि जीवो यदि बहुतरप्रकृतिबन्धको भवति तर्हि भागहाराणां बहुत्वेन विवक्षितप्रकृतौ प्रदेशभागः स्तोकः स्यात्, अतो बहुतरप्रकृतिबन्धकस्य व्यवच्छेदनाथमाह—‘बंधेइ पयडिमप्पयरं’ इति, जातावेकवचनम्, यो जीवोऽल्पतराः प्रकृतीर्वन्धाति, भागहाराणां स्तोकत्वेन विवक्षितप्रकृतौ बृहत्प्रदेशभागप्राप्तेः ।

इत्थमत्रेदं समापतितम्-सर्वोत्कृष्टव्यापारवानल्पतरप्रकृतिबन्धकः पर्याप्तः च संज्ञी जीव उत्कृष्टप्रदेशबन्धस्वामी भवति । अत्रेदं ध्येयम्—कर्मदलिकवन्धानन्तरं विभागेन यस्यां प्रकृतौ यावन्तः प्रदेशाः स्वतया परिणमन्ति तावत्प्रदेशापेक्षयोत्कृष्टप्रदेशबन्धो बोध्यः, न तु दलविभाजनद्वारे प्रदर्शितान्पत्रद्वृत्वापेक्षया, अन्यथा वेदनीयस्यैवोत्कृष्टप्रदेशबन्धः स्यात्, तस्यैवान्यज्ञानावरणीयाद्यपेक्षयोत्कृष्टप्रदेशानां प्राप्तिर्भवति । एवमग्रे जघन्यप्रदेशबन्धेऽपि बोध्यम् ॥१७५॥

तदेवं सामान्यतः उत्कृष्टप्रदेशबन्धस्वामी प्ररूपितः । इदानीमोषतो प्रत्येकमूलप्रकृतिमाश्रित्य विशिष्टमुत्कृष्टप्रदेशबन्धस्वामिनं चिन्तयति—

छण्ह उवसामगो उअ खवगो मोहाउगाण सम्मत्ती ।

मिच्छत्ती वा सण्णी समग्गपज्जत्तिपज्जत्तो ॥१७६॥

(प्रे०) “इहोत्कृष्टयोगे वर्तमान उत्कृष्टप्रदेशबन्धस्वामी भवति” इत्यनुसन्धेयम् । ‘छण्ह उवसामगो उअ खवगो’ इति, षण्णां ज्ञानदर्शनावरणीयवेदनीयनामगोत्रान्तरायलक्षणाणां प्रत्येकं मूलप्रकृतीनामुत्कृष्टप्रदेशबन्धम् ‘उपशामको यद्वा क्षपकः’ सूचकत्वात्सूत्रस्य सूक्ष्मसम्पराये उत्कृष्टयोगे वर्तमानो जीवो विदधाति । सूक्ष्मसम्परायस्थो जीवो मोहनीयायुषी न वन्धात्यतस्तद्व-

भागोऽधिको लभ्यते इत्यस्यैव ग्रहणम् । तथा चोक्तं शतकचूर्णौ—एपसि छण्ह कम्माण उक्को-
सगो पदेशबधो मोह्णिज्जस्स बधे वोन्धिन्ने सुहुमसपराड्गस्स उवसामगस्स ख्वगस्स वा उक्कोसे जोगे
षट्माणस्स उक्कोसो लब्धति एकक् वा दो वा समया । हेट्ठिल्लोवि उक्कोमो जोगो लब्धति, तद्धि आउ-
गस्स मोह्णिज्जस्स य भागो लब्धति तद्धि [पि] उक्कोसो पदेशबधो ण भवइ ।

अथ मोहनीयायुक्तयोरुत्कृष्टप्रदेशबन्धस्वामिनं निरूपयति—‘मोहाउगाण’ इत्यादि, मोहा-
युक्कलक्षणस्य मूलप्रकृतिद्विकस्योत्कृष्टप्रदेशबन्धमुत्कृष्टवीर्यव्यापारवान् ‘संज्ञी’ विदधाति । संज्ञा
मनोविकल्पनलब्धिः, सा विद्यते यस्यासौ संज्ञी, ‘शिखादिभ्य इन्’ [सिद्ध ७२।४] इति मत्व-
र्थीयः ‘इन्’ प्रत्ययः । कथम्भूतः संज्ञीत्याह—‘सम्मत्तो मिच्छन्ती वा’ सम्यक्त्वमस्यास्तीति
सम्यक्त्वी, मिथ्यात्वमस्यास्तीति मिथ्यात्वी, ‘अतोऽनेकस्वरान्’ [मिद्ध ७२।६] इति मत्वर्थीयः
‘इन्’ प्रत्ययः, सम्यग्दृष्टिमिथ्यादृष्टिर्वैत्यर्थः, पुनः कथम्भूतः संज्ञीत्याह—‘समग्गपज्जत्तिपज्जत्तो’
समग्राः षट्संख्याका याः पर्याप्तयस्ताभिः पर्याप्तः । असमाप्तसर्वपर्याप्तिकः सम्यग्दृष्टिमिथ्यादृष्टिर्वा
संज्ञी यद्वा पर्याप्तोऽसंज्ञी उत्कृष्टयोगे वर्तमानो न भवतीति तद्व्यवच्छेदार्थमुक्तं ‘संज्ञी समग्र-
पर्याप्तियोगः’ इति ।

अत्रायं विशेषो बोध्यः—मोहनीयस्योत्कृष्टप्रदेशबन्धस्वामी सप्तप्रकृतिबन्धको भवति । कुतः ?
इति चेद् ; तस्यैवाष्टप्रकृतिबन्धकापेक्षयान्पतरप्रकृतिबन्धकत्वाद् , ऋषद्विबन्धकस्य तु मोहनीय-
बन्धाभावात् । आयुर्बन्धकालेऽष्टावपि प्रकृतयो बध्यन्ते इति आयुरुत्कृष्टप्रदेशबन्धस्वाम्यष्टप्रकृतिबन्धक
एव भवति ॥१७६॥

तदेवमोघत उत्कृष्टप्रदेशबन्धस्वामित्वप्ररूपणा कृता । साम्प्रतं तामादेशतश्चिकीर्षुर्लाघवप्रियो
ग्रन्थकृत् सर्वमार्गणासु वर्तमानं स्वामित्वसामान्यं प्रदर्शयन्नाह—

सव्वासु बंधगो सो जेट्ठपएसस्स आउवज्जाणं ।

यो उक्कडजोगत्थो कुणह पयडिबंधमप्पयरं ॥१७७॥

(प्रे०) ‘सव्वासु’ इत्यादि, प्रथमाधिकारद्वारागाथाटीकायां प्रदर्शितासु सप्ततिशतसंख्याकासु
मार्गणासु विनाऽऽयुक्कं सप्तकर्मणासुत्कृष्टप्रदेशानां बन्धकः स जीवः, भवतीति प्रयोजनीयम् , तथा
चोक्तं—‘श्रीहेमहंसगणिविरचितन्यायमञ्जूषायां “यत्रान्यत् क्रियापद न श्रूयते .तत्रास्तिर्भव-
न्तीपरः ऽप्रयुज्यते’ इति, यत्तदोर्नित्यामिसम्बद्धत्वादाह—‘यो उक्कडजोगत्थो’ इति, यः
उत्कृष्टयोगस्थो भवति, यः उत्कृष्टयोगव्यापारे वर्तते इत्यर्थः, उत्कृष्टयोगव्यापारवानपि यदि

ऋ ननु यद्यल्पतरप्रकृतिबन्धकोऽपेक्षयते तर्हि षड्विधबन्धक एवोपादेय इत्याशङ्कामाह—‘षड्विधबन्धकस्य’ इत्यादि-
ऽभवन्तीपर = वर्तमानापर । अत्रास्तिरित्युपलक्षणम् , तेन भवतिर्विद्यतिरित्यादयोऽपि प्रयुज्यन्ते । अस्य
न्यायस्य विशेषावबोधार्थं ‘श्रीहेमप्रकाशं न्यायमञ्जूषा वा दृष्टिपथ कुर्वन्तु ।

वहुतरप्रकृतिबन्धको भवति तर्हि भागहागणां बहुत्वेन विवक्षितप्रकृतौ स्तोत्रभागप्राप्तेऽन्कृष्टप्रदेश-
बन्धस्वामी न भवितुमर्हतीत्याह—‘छण्ड पयश्चिबन्धसम्पयरं’ इति, तथा योऽल्पतरं प्रकृ-
तिबन्धं विदधाति । अल्पतरप्रकृतिबन्धक उन्कृष्टयोगे वर्तमानो जीवो बहूनि कर्मदल्लिङ्गानि
गृह्णाति, प्रकृतीनाञ्चाल्पतराणां बध्यमानत्वाद्बध्यमानप्रकृतिभागोऽधिको लभ्यते इत्यन तान्प-
र्यार्थः । उन्कृष्टप्रदेशबन्धस्वामिनः उन्कृष्टयोगवानल्पतरप्रकृतिबन्धकश्चेति विशेषणद्वयमुन्कृष्टप्रदेश-
बन्धस्वामित्वनिरूपणं यावदनुवर्तनीयम्, तस्य सर्वमार्गणारवपेक्ष्यमाणत्वाद् ॥१७७॥ अत्रं
त्ववधेयम्-कामुचिचरकादिमार्गणासु ओषसत्कोत्कृष्टयोगो ग्राह्यः, यत्र तस्याभावगतत्रं त्रिन्द्रियादि-
मार्गणासु मार्गणाप्रायोग्योत्कृष्टयोगो ग्राह्यः । माप्रतमादेशतः क्रियमाणायामुन्कृष्टप्रदेशबन्धस्वामि-
त्वरूपणायामावश्यकसामान्यसिद्धान्तं प्रदिदर्शयिपुराह—

जत्थ उ पज्जत्तियरा दुहाऽवि जीवाऽत्थि तत्थ पज्जत्तो ।

णेयो पज्जत्तीहिं सव्वाहिं अत्थ भण्णइ विसेमो ॥१७८॥ (गोतिः)

(प्रे०) ‘जत्थ’ इत्यादि, प्रस्तुतोत्कृष्टप्रदेशबन्धस्वामित्वप्रकरणे यस्यां कस्यामपि मार्गणा-
याम्, ‘पज्जत्तियरा’ इति लब्धितःपर्याप्ता इतराश्च लब्धितोऽपर्याप्ताः, यद्वा करणपर्याप्ताः करणापर्या-
प्ताश्चेति द्विविधा जीवाः सम्भवन्ति, ‘तत्थ’ इत्यादि, तत्र ‘स्वप्रायोग्याभिः सर्वाभिः पर्याप्तिभिः
पर्याप्तो’ ग्राह्यः, तस्यैवोत्कृष्टप्रदेशबन्धयोग्योत्कृष्टयोगप्राप्तिमद्भावात् ।

अत्रायं भावः—ग्रन्थकारोऽत्र लाघवाद् मार्गणायामुत्कृष्टप्रदेशबन्धस्वामिनं पर्याप्ताऽपर्याप्ता-
भ्यामविशिष्यैवाभिधास्यति, ततो यस्यां मार्गणायां लब्धिकरणान्यतरपर्याप्ता यद्वा लब्धिकरणान्यतरा-
पर्याप्ता इति द्विविधा अपि जीवाः स्युः, तत्र पर्याप्ता ग्राह्या उतापर्याप्ता इत्यारेकायाः सम्भाव्यमानत्वात्
तन्निराकरगार्थयुक्तं ‘पज्जत्तो णेयो पज्जत्तीहिं सव्वाहिं’ इति, यत्र पर्याप्तास्तदितरे चेति
द्विविधा जीवास्तत्र स्वप्रायोग्याभिः सर्वाभिः पर्याप्तिभिः पर्याप्तो ग्राह्य इति तात्पर्यार्थः ।

अथाभिधास्यमानविषय प्रतिजानीते—‘अत्थ भण्णइ विसेसो’ इति; अनन्तरोक्त-
गाथायां मार्गणासु सामान्येनोत्कृष्टप्रदेशबन्धस्वामी प्रतिपादितः । साम्प्रतमनन्तरवक्ष्यमाणगाथातो
विशेषेणोत्कृष्टप्रदेशबन्धस्वामी प्रतिपाद्यते ॥१७८॥

इदानीमनन्तरोक्तप्रतिज्ञानिर्वाहाय मार्गणासु षण्णां मूलप्रकृतीनामुत्कृष्टप्रदेशबन्धस्वामिनं
गाथाद्वयेन निरूपयति—

छण्ह उवसामगो उअ खवगो तिणरदुपणिंदियतसेसुं ।

पणमणवयजोगेसुं कायोरालियअवेएसुं ॥१७९॥

लोहे चरणणेसुं संयमसुहुमणयणेयोरोहीसुं ।

सुकभविअसम्मखइअउवसमसण्णीसु आहारे ॥१८०॥

(प्रे०) इहोत्कृष्टयोगे वर्तमानोऽल्पतरप्रकृतिबन्धक उत्कृष्टप्रदेशबन्धस्वामी भवतीति सम्बन्धः, एवमग्रोऽप्युत्कृष्टप्रदेशबन्धस्वामित्वनिरूपणं यावज्ज्ञेयम् । 'छण्ह' इत्यादि, -पणां मूल-प्रकृतीनामुत्कृष्टप्रदेशबन्धस्वामी 'उपशामकः' यद्वा 'क्षपकः' सूचकत्वान्मूत्रस्य सूक्ष्मसम्पराये उत्कृष्ट-योगे वर्तमानो जीवो भवति । सूक्ष्मसम्पराये मोहनीयबन्धाभावात् तत्रस्थजीवस्य षड्विधप्रकृति-बन्धकत्वादल्पतरप्रकृतिबन्धकत्वमुपपद्यते, अत उपशामकः क्षपको वा सूक्ष्मसम्परायस्थ एव ग्राह्यः । कासु मार्गणासु ? इत्याह-'तिणर' इत्यादि, मनुष्यौघपर्याप्तमनुष्यमानुषीलक्षणत्रिमनुष्येषु, पञ्चेन्द्रियौघपर्याप्तपञ्चेन्द्रियलक्षणद्विपञ्चेन्द्रिययोः, त्रसौघपर्याप्तत्रसलक्षणद्वित्रसयोः, 'पणमण' इत्यादि, मनोयोगमार्गणापञ्चके, वचनयोगमार्गणापञ्चके, काययोगौघौदारिककाययोगयोः, अवेदे, [द्वितीयमाथावृत्तिः] । लोमे, मतिश्रुतावधिमनःपर्यवलक्षणज्ञानचतुष्के, संयमौघसूक्ष्मसम्परायसंय-मयोः, चक्षुरचक्षुरवधिदर्शनेषु, शुक्ललेश्यायां, भव्ये, सम्यक्त्वौघक्षायिकौपशमिकसम्यक्त्वेषु, संज्ञि-न्याहारके चेति सप्तत्रिंशन्मार्गणासु । शेषासु मार्गणासु षड्विधमूलप्रकृतिबन्धप्रायोग्यस्थानं न प्राप्यते इति ता वर्जिताः ॥ १७९ ॥ १८० ॥

अथान्तरोक्तसप्तत्रिंशन्मार्गणासु मोहनीयस्योत्कृष्टप्रदेशबन्धस्वामी चिन्तनीय इति यासु मार्गणासु मोहनीयोत्कृष्टप्रदेशबन्धस्वामी संज्ञी ता आह—

मोहस्स भवे सण्णी दुपणिंदितसेसु दुवयजोगेसु ।

कायउरललोहनयणअणयणभवियेसु आहारे ॥१८१॥

(प्रे०) इहाप्युत्कृष्टयोगे वर्तमानोऽल्पतरप्रकृतिबन्धक उत्कृष्टप्रदेशबन्धस्वामी भवतीत्यनु-वर्तनीयम् । 'मोहस्स' इत्यादि, मोहनीयाभिधमूलप्रकृतेरुत्कृष्टप्रदेशबन्धस्वाम्युत्कृष्टयोगे वर्त-मानोऽल्पतरप्रकृतिबन्धकः 'संज्ञी पञ्चेन्द्रियो' भवति, असंज्ञितः सञ्ज्ञिनोऽधिकतरयोगमत्वाद् । कासु मार्गणासु ? इत्याह-'दुपणिंदिय' इत्यादि, अपर्याप्तमन्तरा द्विपञ्चेन्द्रिययोः, विनाऽपर्याप्तं द्वित्रसयोः, वचनौघव्यवहारवचनयोः, काययोगौघौदारिककाययोगयोः, लोमे, चक्षुरचक्षुदर्शनयोः, भव्ये आहारके चेति त्रयोदशमार्गणासु । अत्राल्पतरप्रकृतिबन्धकत्वेन सप्तप्रकृतिबन्धको गृह्यते, मोहनीयबन्धे षड्विधबन्धाभावात् । द्विपञ्चेन्द्रियादिमार्गणासु असंज्ञिनः संज्ञिनश्चेति द्विविधा जीवा भवन्ति, तत्रासंज्ञिजीवेभ्यः संज्ञिजीवानां योगोऽधिकतरो भवतीत्यसंज्ञिजीवव्यवच्छेदनार्थं संज्ञीति विशेषणमुपात्तम् ।

अत्रायं विशोषोऽवगन्तव्यः-अनन्तरगाथायां सप्तत्रिंशन्मार्गणासु षट्कर्मणामुत्कृष्टप्रदेश-बन्धस्वामी चिन्तितः । सम्प्रति तासु मोहनीयस्योत्कृष्टप्रदेशबन्धस्वामी चिन्तनीयः । तत्रानेन वृत्तेन त्रयोदशमार्गणासु मोहनीयस्योत्कृष्टप्रदेशबन्धस्वामी साक्षान्निरूपितः । शेषासु सूक्ष्मसम्पराय-मार्गणां विहाय त्रिमनुष्यपञ्चमनोयोगत्रिवचनयोगापगतवेदज्ञानचतुष्कसंयमौघावधिदर्शनशुद्ध-

लेख्यासम्यक्त्वौघक्षायिकौपशमिकमम्यक्त्वसंज्ञिरूपासु त्रयोविंशतिमार्गणासु स्वामित्वद्वाराग्रथम-
गाथायामुक्तः “ओ जोगे उक्कोसे चट्टइ” इत्यादिसामान्यविशेषणविशिष्टो जीवो मोहनीयोत्कृष्टप्रदेश-
बन्धस्वामी भवति । तास्वसंज्ञिजीवाभावात् संज्ञीति विशेषणं नोपादेयम् । सूक्ष्ममम्परायामार्गणाया तु
मोहनीयबन्ध एव नास्तीति तस्यां मोहनीयोत्कृष्टप्रदेशबन्धस्वामिचिन्तव न कतव्या । अन्त्य मोह-
नीयकर्माश्रित्य षट्त्रिंशन्मार्गणासु षट्प्रकृतीराश्रित्य च सप्तत्रिंशन्मार्गणासुत्कृष्टप्रदेशबन्धस्वामी प्रद-
शितः । बक्ष्यमाणमार्गणासु तु षड्बन्धवन्धकाभावाद्दन्पतरप्रकृतिबन्धरूत्वेन सप्तप्रकृतिबन्धक एव
प्राप्यते इत्यालक्षितव्यं धीघनैः ॥ १८१ ॥

एतर्हि शेषमार्गणासु सप्तप्रकृतीराश्रित्योत्कृष्टप्रदेशबन्धस्वामिनं विभणिपुर्यासु मार्गणासुत्कृष्ट-
प्रदेशबन्धस्वामी संज्ञी ताः सार्धगाथयाह—

सण्णी सत्तण्ह सयलतिरियापज्जगपणिंदियतसेसुं ।

कम्मम्मि तिवेएसुं तिकसायऽण्णाणअयतेसुं ॥१८२॥

तिअसुहलेसाअभवियमिच्छाणाहारगेषु विण्णेषो ।

सत्तण्हेर्गिंदियपणकायणिगोएसु बायरो णेषो ॥१८३॥ (गीतिः)

(प्रे०) “सण्णी” इत्यादि, सप्तमूलप्रकृतीनामुत्कृष्टप्रदेशबन्धस्वाम्युत्कृष्टयोगे वर्तमानः
सप्तप्रकृतिबन्धकः ‘संज्ञी’, ‘विज्ञेयः’ इति परेणान्वयः । कासु मार्गणास्वित्याह-‘सयल’ इत्यादि,
तिर्यगोघतिर्यक्पञ्चेन्द्रियौघपर्याप्तपर्याप्तपञ्चेन्द्रियतिर्यक्त्तिरश्चीलक्षणेषु सकलतिर्यग्गतिभेदेषु,
अपर्याप्तपञ्चेन्द्रिये, अपर्याप्तत्रसे, कार्मणकाययोगे, वेदत्रिके, लोभे प्ररूपितत्वात् क्रोधमानमाया-
रूपत्रिकषायेषु, अज्ञानत्रिके, असंयमे, अशुभलेख्यात्रिके, अमव्ये मिथ्यात्वेऽनाहारके चेति चतुर्विंशति-
मार्गणासु संज्ञित्वे सति सामान्यत उक्तेन विशेषणेन विशिष्टो जीवः सप्तमूलप्रकृतीनामुत्कृष्टप्रदेश-
बन्धस्वामी भवतीति तात्पर्यार्थः । तथाहि-अपर्याप्तपञ्चेन्द्रियतिर्यगादिपञ्चापर्याप्तमार्गणासु “सप्त-
प्रकृतिबन्धक उत्कृष्टयोगी संज्ञी, तत्रापि कार्मणानाहारयोः करणापर्याप्तो संज्ञी बोध्यः, शेषासु मार्ग-
णासु पर्याप्ताऽपर्याप्तानां संभवात् * “पर्याप्तः सप्तप्रकृतिबन्धक उत्कृष्टयोगी संज्ञी” सप्तप्रकृतीना-
मुत्कृष्टप्रदेशबन्धस्वामी भवति ।

अथोत्तरार्धेन यासु मार्गणासुत्कृष्टप्रदेशबन्धस्वामी वादरस्ता आह-‘सत्तण्हेर्गिंदिय’ इत्यादि,
सप्तानां मूलप्रकृतीनामुत्कृष्टप्रदेशबन्धस्वामी उत्कृष्टयोगे वर्तमानः सप्तप्रकृतिबन्धको वादरो
ज्ञातव्यः । कासु मार्गणास्वित्याह-‘एर्गिंदिय’ इत्यादि, एकेन्द्रियौघे, पृथिव्यप्तेजोवायुवनस्पतिकाय-
रूपपञ्चकायौघेषु निगोदे चेति सप्तमार्गणासु । अत्रायं भावः-एतासु मार्गणासु सूक्ष्मा वादराश्चेति

* ‘पर्याप्त’, इति, विशेषण “जत्थ उ पज्जत्तिचरा” इति गाथातो लभ्यते, एवमप्येऽपि बोध्यम् ।

द्विविधा जीवाः संभवन्ति । तत्र सूक्ष्मापेक्षया वादरस्य योगोऽधिकतरो भवतीति सूक्ष्मजीवानां
व्यवच्छेदनार्थं वादरेति विशेषणमुपात्तम् ॥ १८२ । १८३ ॥

इदानीमौदारिकमिश्रे सप्तकर्मणामुत्कृष्टप्रदेशबन्धस्वामिनं चिन्तयति-

ओरालमीसजोगे यो खलु सण्णी अणंतरे काले ।

तणुपज्जतिं गहिहिइ सो खलु सत्तण्ह विण्णेयो ॥१८४॥

(प्रे०) 'ओरालमीसजोगे' इत्यादि, औदारिकमिश्रमार्गणाया यः 'संज्ञी' जीमोऽनन्तरे
काले-औदारिकमिश्रकाययोगमार्गणाचरमसमये शरीरपर्याप्तिं ग्रहीष्यति, समापयिष्यतीत्यर्थः, यत्तदो-
र्नित्यामिसम्बद्धत्वादाह-'सो खलु' इत्यादि, खलु वाग्भालङ्कारे, स जीवः सप्तप्रकृतिबन्धकत्वे
सत्युत्कृष्टयोगवान् सन् सप्तमूलप्रकृतीनामुत्कृष्टप्रदेशबन्धस्वामी भवति ।

अत्रेदमाकृतम्-असंज्ञिजीवेभ्यः संज्ञिजीवेषु योगोऽधिकतरः, तत्रापि लब्ध्यपर्याप्ताभ्यां क्रणा-
पर्याप्ते योगोऽधिकतरः । लब्ध्यपर्याप्तापेक्षया क्रणापर्याप्तपु योगोऽसंख्येयगुणो वर्तते । क्रणा-
पर्याप्तवस्थायामपि प्रति समयमसंख्येयगुणा योगवृद्धिर्भवति । तथा चाक्त 'सञ्चोवि अपञ्जत्तगो
पइखणसखमगुणाए जोगबुद्धीए वड्डइ' इति, ततश्चौदारिकमिश्रमार्गणागामुत्कृष्टयोगव्यापारः औदा-
रिकमिश्रमार्गणाचरमसमयावच्छिन्नसंज्ञिन एव लभ्यते । इत्यतः समीचीनमेवोक्तं यः संज्ञी जीमोऽ-
नन्तरे काले शरीरपर्याप्तिं समापयिष्यति स उत्कृष्टप्रदेशबन्धस्वामी भवतीति ॥ १८४ ॥

सम्प्रति वैक्रियमिश्राहारकमिश्रकाययोगयोः सप्तप्रकृतीनामुत्कृष्टप्रदेशबन्धस्वामिनं चिन्तयन्नाह-

मीसदुजोगेसु भवे सत्तण्ह स यो अणंतरे काले ।

तणुपज्जतिं गहिहिइ अमणम्मि पणिंदियो जेयो ॥१८५॥

(प्रे०) "मीसदुजोगेसु" इत्यादि, अनन्तरगाथायामौदारिकमिश्रमार्गणायामुत्कृष्टप्रदेश-
बन्धस्वामी निगदितः, ततः परिशेषाद् वैक्रियमिश्राहारकमिश्राकाययोगमार्गणयोरिति लभ्यते ।
एतयोः सप्तमूलप्रकृतीनामुत्कृष्टप्रदेशबन्धस्वाम्युत्कृष्टयोगवत्त्वे सति सप्तप्रकृतिबन्धकः सन् "योऽ-
नन्तरे काले=वैक्रियमिश्राहारकमिश्रकाययोगमार्गणाचरमसमये शरीरपर्याप्तिं ग्रहीष्यति=समाप-
यिष्यति स जीवो भवति । एतादृशो जीवो वैक्रियमिश्रमार्गणायां देवो नरको वा तथा-
ऽऽहारकमिश्रकाययोगमार्गणाया संयत एव ज्ञातव्यः । अत्र वैक्रियमिश्राहारकमिश्रकाययोग
मार्गणाचरमसमयावच्छिन्नस्य जीवस्य ग्रहणे हेतुरौदारिकमिश्रकाययोगमार्गणायां दर्शितेन प्रका-
रेण यथासंभवं भावनीयः । अथासंज्ञिमार्गणायां प्रकृतस्वामिनं चिन्तयति-'अमणम्मि' इत्यादि,
असंज्ञिमार्गणायां सप्तमूलप्रकृतीनामुत्कृष्टप्रदेशबन्धस्वाम्युत्कृष्टयोगवत्त्वे सति सप्तप्रकृतिबन्धकः सन्

‘पञ्चेन्द्रियो’ जीवो ज्ञातव्यः, अन्यामन्निजीवापेक्षया तस्यैरोत्कृष्टयोग्यापारवान् । अन्य-
चतुरिन्द्रियादिसर्वासन्निजीप्राप्तदपेक्षया हीनयोग्यापारवन्तः ।

अत्रायं विशेषोऽवगन्तव्यो विपश्चिद्भिः-अत्र पयन्त इत्यस्तिमात्रेणामुत्कृष्टप्रदेशबन्ध-
स्वामी भावितः, अष्टनवतिमार्गणाश्चावशिष्टाः । तासु सामान्यनियममनुमृत्यैरोत्कृष्टप्रदेशबन्धस्वामी
परिभाषनीय इति ग्रन्थकृता न भावितः, अतोऽस्मामिः परिभाषयन्ते, तत्रथा-नरकदेववर्मेदाः,
६६-मन्दादरैकैन्द्रियसूक्ष्मवाद्पर्याप्तैकैन्द्रियद्वीन्द्रियौषधीन्द्रियपर्याप्तत्रीन्द्रियाधत्रीन्द्रियपर्याप्तचतुरि-
न्द्रियौषचतुरिन्द्रियपर्याप्तमार्गणाः, पृथ्वीकायापृथ्वीकायतेजस्कायवायुकायसाधारणवनस्पतिकायसूक्ष्माः,
पृथ्वीकायापृथ्वीकायतेजस्कायवायुकायसाधारणवनस्पतिकायवाद्गः, पृथ्वीकायापृथ्वीकायतेजस्कायवायुकाय-
साधारणवनस्पतिकायसूक्ष्मपर्याप्ताः, पृथ्वीकायापृथ्वीकायतेजस्कायवायुकायसाधारणवनस्पतिकायवाद्ग-
पर्याप्ताः, प्रत्येकवनस्पतिकायपर्याप्तप्रत्येकवनस्पतिकायमार्गणं, आहारकवैक्रियकाययोगौ, तेजःपञ्च-
लेश्ये, वेदकसास्वादनसम्यक्त्वमेदाविति पट्सप्ततिमार्गणासु सप्तमूलप्रकृतीनामुत्कृष्टप्रदेशबन्धस्वामी
पूर्वं “सव्वासु बधगो” इत्यत्रामिहितेन ‘उत्कृष्टयोग्यापारवानल्पतरप्रकृतिबन्धकश्च’ इति विशेष-
षणद्वयेन तथा “जत्थ उ पञ्जत्तिचरा” इत्यत्र निगदितेन ‘सर्वपर्याप्तपर्याप्तः’ इति विशेषणेन विशिष्टो
ज्ञातव्यः । तथाऽपर्याप्तमनुष्यः, अपर्याप्तसूक्ष्मवाद्दरैकैन्द्रियमेदौ, अपर्याप्तद्वित्रिचतुरिन्द्रियाः, अप-
र्याप्तसूक्ष्मवाद्पृथ्वीकायापृथ्वीकायतेजस्कायवायुकायसाधारणवनस्पतिकायमेदाः, अपर्याप्तप्रत्येकवनस्प-
तिकायमेदश्चेति सप्तदशापर्याप्तमार्गणासु “उत्कृष्टयोग्यापारवानल्पतरप्रकृतिबन्धकः” इति विशेष-
षणद्वयविशिष्टो जीवः सप्तमूलप्रकृतीनामुत्कृष्टप्रदेशबन्धस्वामी ज्ञातव्यः । तत्र पर्याप्तजीवानाम-
सम्भवात् पर्याप्तविशेषणस्यानवकाशः । एवं सामायिकछेदोपस्थापनीयपरिहारविशुद्धिदेशविरति-
मेदेषु, मिश्रमार्गणायाञ्च “उत्कृष्टयोग्यापारवानल्पतरप्रकृतिबन्धकश्च” इति विशेषणद्वयमेव
योज्यम्, तत्र पर्याप्तविशेषणस्याव्यभिचारात् । यद्वा विशेषाबोधाय क्वचित् स्वरूपबोधकं विशेषणं
प्रयुज्यते, यथा बह्नाबुष्णत्वस्य व्यभिचाराभावेऽपि बह्निर्बुष्ण इत्यभिधीयते, तथैवात्रापि स्वरूप-
बोधकं पर्याप्तविशेषणं योजनीयम् । तदेवं सप्ततिशतसख्याकासु सर्वासु मार्गणासु सप्तमूलप्रकृतीना-
मुत्कृष्टप्रदेशबन्धस्वामी भावितः ॥ १८५ ॥

तदेवं सप्तकर्माश्रित्यादेशत उत्कृष्टप्रदेशबन्धस्वामिचिन्ता कृता । साम्प्रतमायुराश्रित्या-
देशत उत्कृष्टप्रदेशबन्धस्वामिचिन्तां चिकीर्षुरादौ तावत्सर्वमार्गणासम्भविसामान्यसिद्धान्तमाह—

सव्वासु मगगणासु जेट्टपएसस्स बंधगो णेयो ।

आउस्सुककडजोगी अट्टवि कम्माणि बंधंतो ॥१८६॥

(प्र०) ‘सव्वासु’ इत्यादि, सर्वासु त्रिषष्ट्यधिकशतसहस्राकासु मार्गणासु आयुः, ‘जेट्ट-
पएसस्स’ इति, जातावेकवचनम्, उत्कृष्टप्रदेशानां बन्धक उत्कृष्टयोग्यापारवान् तथाएवपि मूल-

प्रकृतीर्बध्नन् जीवो ज्ञातव्यः । आयुर्वन्धकाले सर्वैर्जीवैरवश्यमष्टावपि प्रकृतयो वध्यन्ते इत्या-
युर्वन्धकोऽष्टप्रकृतिबन्धक एव लभ्यते, न सप्तादिबन्धकोऽपि, अत उक्तम् 'अद्वि कम्माणि
बंधतो' इति । ननु कथमत्र सप्तमार्गणा वर्जिताः ? इति चेद्, उच्यते, वैक्रियमिश्रकामेणापगतवेद-
स्रक्ष्मसम्परायोपशममिश्रसम्यक्त्वानाहाररूपासु सप्तमार्गणास्वायुषो बन्धाभावात् तामामत्र वर्जनं
कृतम् ॥ १८६ ॥

पुनरपि प्रस्तुतप्रकरणोपयोगिसामान्यसिद्धान्तं प्रदर्शयन्नाह—

जत्थ उ पज्जत्तियरा दुहा वि जीवाऽत्थि तत्थ पज्जत्तो ।

णैयो पज्जत्तीहिं सव्वाहिं अत्थ भण्णइ विसेसो ॥१८७॥ (गोतिः)

(प्रे०) 'जत्थ' इत्यादि, प्रस्तुतायुर्कृष्टप्रदेशबन्धस्वामिचिन्तायां यस्यां कस्यामपि मार्ग-
णायां "पर्याप्तेतराः" करणपर्याप्ता इतरे करणार्ग्यास्ताश्च, यद्वा लब्धिपर्याप्ता लब्ध्यपर्याप्ताश्चेति
द्विविधा अपि जीवाः सम्भवन्ति तत्र स्वप्रायोग्याभिः सर्वाभिः पर्याप्तिभिः पर्याप्तो ज्ञातव्यः,
तस्यैवायुर्कृष्टप्रदेशबन्धयोग्योत्कृष्टयोगव्यापारवत्त्वात् । अथ विशेषेणायुर्कृष्टप्रदेशबन्धस्वामित्व-
निरूपणं प्रतिजानीते—"अत्थ भण्णइ विसेसो" इति, अनन्तरोक्तगाथायां मार्गणासु सामान्येना-
युर्कृष्टप्रदेशबन्धस्वामी निगदितः । साम्प्रतमनन्तरवक्ष्यमाणगाथातो विशेषेणायुर्कृष्टप्रदेशबन्ध-
स्वामी निगद्यते ॥ १८७ ॥

तत्रादौ सप्तमनरकादिमार्गणासु आयुर्कृष्टप्रदेशबन्धरवामिनं चिन्तयन्नाह—

सत्तमपुहवीए खलु मिच्छादिट्ठी मुणेयव्वो ।

सव्वतिरिक्खपणिंदियतसदुवयणकायउरलेसुं ॥१८८॥ (उपगोतिः)

वेअतिगकसायचउगतिअणाणायतअचक्खुचक्खुसुं ।

तिअसुहलेसाभवियरमिच्छाहारेसुं खलु सण्णी ॥१८९॥

(प्रे०) 'सत्तम' इत्यादि, सप्तमपृथिव्यां=सप्तमनरकमार्गणायामायुर्कृष्टप्रदेशबन्धस्वामी
"उत्कृष्टयोगव्यापारवच्चे सत्यष्टप्रकृतिबन्धको मिथ्यादृष्टिः" भवति । अत्रार्थं भावः-सप्तमनरके
सम्यग्दृष्टयो मिथ्यादृष्टयश्चेति द्विविधा अपि जीवाः सम्भवन्ति । नरकस्थाः सम्यग्दृष्टयो जीवा
मनुष्यायुरेव बध्नन्तीति त्रिकालावाधितो नियमः । परं सप्तमनरकस्था जीवा मनुष्यायुर्न
बध्नन्ति, अपि तु तिर्यगायुरेव बध्नन्ति, अतः सप्तमनरकस्था जीवाः प्राप्तं सम्यग्दर्शनं परित्य-
जन्ति, सम्यग्दर्शनसद्भावे तिर्यगायुषोऽबध्यमानत्वाद् । अर्थात् सप्तमनरके यदा जीवस्य
सम्यग्दर्शनसद्भावस्तदाऽऽयुर्न बध्यते, यदाऽऽयुर्बध्यते तदा न सम्यग्दर्शनमिति सप्तमनरके
सम्यग्दृष्टिरायुर्न बध्नाति, अतोऽत्र सम्यग्दृष्टिजीवानां व्यवच्छेदार्थं 'मिच्छादिट्ठी' इति विशेषणस्य-

पात्तम् । अत्रेदं बोध्यम्—सास्वादनगुणस्थानकेऽपि तथास्वाभाव्यान् तेषामायुर्वन्धाभावः । सम्प्रति यासु मार्गणास्त्रायुरुत्कृष्टप्रदेशबन्धस्वामी 'संज्ञी' भवति ताः मार्धवृत्तेनाह—'सञ्च-
त्तिरिक्त्व' इत्यादि, सर्वतिर्यग्भेदेषु, सर्वपञ्चेन्द्रियभेदेषु, सर्वत्रमभेदेषु, वचनौघव्यवहारवचनरूप-
द्विवचनयोः, कापयोगौघौदारिककाययोगयोः, वेदत्रिके, कपायचतुष्के, अज्ञानत्रिके, अमंयमे, चक्षुर-
चक्षुर्दर्शनयोः, अशुभलेश्यात्रिके, भव्याभव्ययोः, मिथ्यात्वे आहारके चेति पञ्चत्रिंशन्मार्गणासु
अष्टप्रकृतबन्धकत्वे सन्त्युत्कृष्टयोगव्यापारवान् सन् संज्ञी जीव आयुरुत्कृष्टप्रदेशबन्धस्वामी भवति ।
अत्रेयं भावना—एतासु मार्गणासु संज्ञिनोऽसंज्ञिनश्चेति द्विविधा जीवाः सम्भवन्ति । परमसंज्ञिजीवा-
पेक्षया संज्ञिनो योगोऽधिकतरो भवति, अतोऽसंज्ञिव्यवच्छेदनाय 'सगणी' इति विशेषणमुपात्तम् ।
परं विभङ्गमार्गणायां तत् स्वरूपबोधक ज्ञेयम्, तत्रासंज्ञिजीवानामसंभवात् ॥१८८। १८९॥

एर्गिदियपुढवाइगपणगणिगोएसु बायरोणेयो ।

ओरालमीसजोगे मिच्छादिडी भवे सण्णी ॥१९०॥

(प्रे०) 'एर्गिदिय' इत्यादि, एकेन्द्रियौघे, पृथ्व्यप्तेजीवायुवनस्पतिकार्यौघलक्षणपृथ्व्या-
दिपञ्चके, निगोदं चेति सप्तमार्गणासु आयुरुत्कृष्टप्रदेशबन्धस्वामी "उत्कृष्टयोगव्यापारवच्चे सत्यष्ट-
प्रकृतिबन्धको बादरो" ज्ञेयः । अत्रेयं भावना—एतासु मार्गणासु स्रक्ष्मा बादराश्चेति द्विविधा जीवा
भवन्ति, तत्र स्रक्ष्मजीवापेक्षया बादराणां योगोऽधिकतर इति स्रक्ष्माणां व्यवच्छेदनार्थं 'बायरो'
इति विशेषणमुपात्तम् । अथोत्तरार्धेनौदारिकमिश्रे प्रस्तुतं चिन्तयति—'ओरालमीस' इत्यादि,
औदारिकमिश्रकाययोगे आयुरुत्कृष्टप्रदेशबन्धस्वामी "उत्कृष्टयोगव्यापारवच्चे सत्यष्टप्रकृतिबन्धको
मिथ्यादृष्टिः संज्ञी" ज्ञातव्यः । अत्रेयं भावना—औदारिकमिश्रमार्गणायां लब्धपर्याप्ता लब्धि-
पर्याप्ताश्चेति द्विविधा जीवाः सम्भवन्ति । परन्तु सम्यग्दृष्टिजीवा लब्धपर्याप्तत्वेन नोत्पद्यन्तेऽपि तु
लब्धिपर्याप्तत्वेनैव । लब्धिपर्याप्तानाञ्च जीवानामौदारिकमिश्रमार्गणायामायुषो बन्धो न भवति
किन्तु लब्धपर्याप्तानामेव । ततः आयुर्वन्धकाले मार्गणाप्रायोग्योत्कृष्टयोगो न प्राप्यते, किन्तु लब्ध-
पर्याप्तप्रायोग्योत्कृष्टयोगः प्राप्यते अर्थादौदारिकमिश्रमार्गणायां ये लब्धिपर्याप्ताः तेषामायुर्वन्धो न
भवति, येषाञ्च भवति ते लब्धपर्याप्ताः, लब्धपर्याप्ताश्च मिथ्यादृष्टय एव । अतः सम्यग्दृष्टिव्यव-
च्छेदार्थमौदारिकमिश्रमार्गणायामायुरुत्कृष्टप्रदेशस्वामिनः "मिथ्यादृष्टिः" इति विशेषणं योजित-
वान् । अथैतादृशो मिथ्यादृष्टिरपि यद्यसंज्ञी भवति तदा तस्य संज्ञिमिथ्यादृष्टेर्हीनयोगव्यापारवच्चा-
दायुःप्रायोग्योत्कृष्टव्यापारो न भवति, ततोऽसंज्ञिमिथ्यादृष्टिव्यवच्छेदार्थं संज्ञीति प्रोक्तम् ॥१९०॥

साम्प्रतमाहारकमिश्रेऽसंज्ञिनि चायुरुत्कृष्टप्रदेशबन्धस्वामिनं चिन्तयति—

आहारमीसजोगे सो णेयो यो अणंतरे काले ।

तणुपज्जत्तिं गाहिइ अमणम्मि पर्णिदियो कुणए ॥१९१॥

प्रकृतीबध्नन् जीवो ज्ञातव्यः । आयुर्वन्धकाले सर्वैर्जीवैरवश्यमप्यपि प्रकृतयो बध्यन्ते इत्यायुर्वन्धकोऽष्टप्रकृतिबन्धक एव लभ्यते, न सप्तादिबन्धकोऽपि, अत उक्तम् 'अद्वि कम्माणि बंधंतो' इति । ननु कथमत्र सप्तमार्गणा वर्जिताः ? इति चेद्, उच्यते, वैक्रियमिश्रकामणापगतवेद-सूक्ष्मसम्परायोपशममिश्रसम्यक्त्वानाहारकरूपासु सप्तमार्गणास्वायुषो बन्धाभावात् तामामत्र वर्जनं कृतम् ॥ १८६ ॥

पुनरपि प्रस्तुतप्रकरणोपयोगिसामान्यसिद्धान्तं प्रदर्शयन्नाह—

जत्थ उ पज्जत्तियरा दुहा वि जीवाऽत्थ तत्थ पज्जत्तो ।

णेयो पज्जत्तीहिं सब्वाहिं अत्थ भण्णइ विसेसो ॥१८७॥(गोतिः)

(प्रे०) 'जत्थ' इत्यादि, प्रस्तुतायुरुत्कृष्टप्रदेशबन्धस्वामिचिन्तायां यस्यां कस्यामपि मार्गणायां 'पर्याप्तेतराः' करणपर्याप्ता इतरे करणापर्याप्ताश्च, यद्वा लब्धिपर्याप्ता लब्ध्यपर्याप्ताश्चेति द्विविधा अपि जीवाः सम्भवन्ति तत्र स्वप्रायोग्याभिः सर्वाभिः पर्याप्तिभिः पर्याप्तो ज्ञातव्यः, तस्यैवायुरुत्कृष्टप्रदेशबन्धयोग्योत्कृष्टयोगव्यापारवत्त्वात् । अथ विशेषेणायुरुत्कृष्टप्रदेशबन्धस्वामित्वनिरूपणं प्रतिजानीते—“अत्थ भण्णइ विसेसो” इति, अनन्तरोक्तगाथायां मार्गणासु सामान्येनायुरुत्कृष्टप्रदेशबन्धस्वामी निगदितः । साम्प्रतमनन्तरवक्ष्यमाणगाथातो विशेषेणायुरुत्कृष्टप्रदेशबन्धस्वामी निगद्यते ॥ १८७ ॥

तत्रादौ सप्तमनरकादिमार्गणासु आयुरुत्कृष्टप्रदेशबन्धस्वामिनं चिन्तयन्नाह—

सत्तमपुहवीए खलु मिच्छादिट्ठी मुणेयब्धो ।

सव्वतिरिक्खपणिंदियतसदुवयणकायउरलेसुं ॥१८८॥ (उपगोतिः)

वेअतिगकसायचउगतिअणाणायतअचक्खुचक्खूसुं ।

तिअसुहलेसाभवियरमिच्छाहारेसुं खलु सण्णी ॥१८९॥

(प्रे०) 'सत्तम' इत्यादि, सप्तमपृथिव्यां=सप्तमनरकमार्गणायामायुरुत्कृष्टप्रदेशबन्धस्वामी 'उत्कृष्टयोगव्यापारवत्त्वे सत्यष्टप्रकृतिबन्धको मिथ्यादृष्टिः' भवति । अत्रायं भावः-सप्तमनरके सम्यग्दृष्टयो मिथ्यादृष्टयश्चेति द्विविधा अपि जीवाः सम्भवन्ति । नरकस्थाः सम्यग्दृष्टयो जीवा मनुष्यायुरेव बध्नन्तीति त्रिकालावाधितो नियमः । परं सप्तमनरकस्था जीवा मनुष्यायुर्न बध्नन्ति, अपि तु तिर्यगायुरेव बध्नन्ति, अतः सप्तमनरकस्था जीवाः प्राप्तं सम्यग्दर्शनं परित्यजन्ति, सम्यग्दर्शनसद्भावे तिर्यगायुषोऽबध्यमानत्वात् । अर्थात् सप्तमनरके यदा जीवस्य सम्यग्दर्शनसद्भावेस्तदाऽऽयुर्न बध्यते, यदाऽऽयुर्बध्यते तदा न सम्यग्दर्शनमिति सप्तमनरके सम्यग्दृष्टिरायुर्न बध्नाति, अतोऽत्र सम्यग्दृष्टिजीवानां व्यवच्छेदार्थं 'मिच्छादिट्ठी' इति विशेषणम्-

पात्तम् । अत्रेदं बोध्यम्—सास्वादनगुणस्थानकेऽपि तथास्वाभाव्यान् तेषामायुर्वन्धाभावः । सम्प्रति यासु मार्गणास्वायुरुत्कृष्टप्रदेशबन्धस्वामी 'सञ्जी' भवति ताः मार्धवृत्तेनाह—'सन्ध-
तिरिक्त्व' इत्यादि, सर्वतिर्यग्भेदेषु, मर्वपञ्चेन्द्रियभेदेषु, सर्वत्रमभेदेषु, वचनौघव्यवहारवचनरूप-
द्विवचनयोः, काययोगौघौदारिककाययोगयोः, वेदत्रिके, कपायचतुष्के, अज्ञानत्रिके, अमंयमे, चक्षुर-
चक्षुर्दर्शनयोः, अशुभलेइयात्रिके, भव्याभययोः, मिथ्यात्वे आहागके चेति पञ्चत्रिंशन्मार्गणासु
अष्टप्रकृतिबन्धकत्वे सन्धुत्कृष्टयोगव्यापारवान् सन् संज्ञी जीव आयुरुत्कृष्टप्रदेशबन्धस्वामी भवति ।
अत्रेयं भावना-एतासु मार्गणासु सञ्जिनोऽसंज्ञिनश्चेति द्विविधा जीवाः सम्भवन्ति । परममंजिजीवा-
पेक्षया संज्ञिनो योगोऽधिकतरो भवति, अतोऽसंज्ञिव्यवच्छेदनाय 'सण्णी' इति विशेषणमुपात्तम् ।
परं विभङ्गमार्गणायां तत् स्वरूपबोधक ज्ञेयम्, तत्रासंज्ञिजीवानामसंभवात् ॥१८८॥ १८९॥

एर्गिदियपुढवाइगपणगणिगोएसु वायरोणेयो ।

ओरालमीसजोगे मिच्छादिडी भवे सण्णी ॥१९०॥

(प्रे०) 'एर्गिदिय' इत्यादि, एकेन्द्रियौघे, पृथ्व्यप्तेजोवायुवनस्पतिकार्यौघलक्षणपृथ्व्या-
दिपञ्चके, निगोदं चेति सप्तमार्गणासु आयुरुत्कृष्टप्रदेशबन्धस्वामी "उत्कृष्टयोगव्यापारवत्त्वे सत्यष्ट-
प्रकृतिबन्धको बादरो" ज्ञेयः । अत्रेयं भावना-एतासु मार्गणासु सूक्ष्मा बादराश्चेति द्विविधा जीवा
भवन्ति, तत्र सूक्ष्मजीवापेक्षया बादराणां योगोऽधिकतर इति सूक्ष्माणां व्यवच्छेदनार्थं 'वायरो'
इति विशेषणमुपात्तम् । अथोत्तरार्धेनौदारिकमिश्रे प्रस्तुतं चिन्तयति-'ओरालमीस' इत्यादि,
औदारिकमिश्रकाययोगे आयुरुत्कृष्टप्रदेशबन्धस्वामी "उत्कृष्टयोगव्यापारवत्त्वे सत्यष्टप्रकृतिबन्धको
मिथ्यादृष्टिः संज्ञी" ज्ञातव्यः । अत्रेयं भावना-औदारिकमिश्रमार्गणायां लब्धपर्याप्ता लब्धि-
पर्याप्ताश्चेति द्विविधा जीवाः सम्भवन्ति । परन्तु सम्यग्दृष्टिजीवा लब्धपर्याप्तत्वेन नोत्पद्यन्तेऽपि तु
लब्धिपर्याप्तत्वेनैव । लब्धिपर्याप्तानाश्च जीवानामौदारिकमिश्रमार्गणायामायुयो बन्धो न भवति
किन्तु लब्धपर्याप्तानामेव । ततः आयुर्वन्धकाले मार्गणाप्रायोग्योत्कृष्टयोगो न प्राप्यते, किन्तु लब्ध-
पर्याप्तप्रायोग्योत्कृष्टयोगः प्राप्यते अर्थादौदारिकमिश्रमार्गणायां ये लब्धिपर्याप्ताः तेषामायुर्वन्धो न
भवति, येषाञ्च भवति ते लब्धपर्याप्ताः, लब्धपर्याप्ताश्च मिथ्यादृष्टय एव । अतः सम्यग्दृष्टिव्यव-
च्छेदार्थमौदारिकमिश्रमार्गणायामायुरुत्कृष्टप्रदेशस्वामिनः "मिथ्यादृष्टिः" इति विशेषणं योजित-
वान् । अथैतादृशो मिथ्यादृष्टिरपि यद्यसंज्ञी भवति तदा तस्य संज्ञिमिथ्यादृष्टेर्हीनयोगव्यापारवत्त्वा-
दायुःप्रायोग्योत्कृष्टव्यापारो न भवति, ततोऽसंज्ञिमिथ्यादृष्टिव्यवच्छेदार्थं संज्ञीति प्रोक्तम् ॥१९०॥

साम्प्रतमाहारकमिश्रेऽसंज्ञिनि चायुरुत्कृष्टप्रदेशबन्धस्वामिनं चिन्तयति—

आहारमीसजोगे सो णेयो यो अणंतरे काले ।

तणुपज्जतिं गाहिइ अमणम्मि पर्णिदियो कुणए ॥१९१॥

(प्रे०) 'आहार' इत्यादि. आहारऋमिश्रमाययोगमार्गणायां म जीव आयुस्कृष्टप्रदेशवन्ध-
कत्वेन ज्ञातव्यो भवति योऽनन्तरे काले, आहारऋमिश्रमार्गणाचरमममावच्छिन्नप्रवृत्ते हेतुः पूर्वं मत्त-
प्रकृतीनामुत्कृष्टप्रदेशवन्धस्वामिचिन्तायामौटागिऋमिश्रमार्गणायां यथा भावितः तत्रैव भावनीयः,
ग्रन्थगौरवभयादत्र न प्रपञ्च्यते । "अमणम्मि" इत्यादि. अमणिमार्गणायानायुस्कृष्ट-
प्रदेशवन्धमुत्कृष्टयोगव्यापारवान्प्रकृतिवन्धकश्च पञ्चेन्द्रियः ऋगोति, अन्त्यामज्जिजीवापेक्षया
पञ्चेन्द्रियैवोत्कृष्टयोगव्यापारवचान् । एतद् योगव्यपयकाल्पवृत्तत्वे दक्षितमेव ।

तदेवं ग्रन्थकृता पट्चत्वारिंशद्मार्गणास्वायुस्कृष्टप्रदेशवन्धस्वामी भावितः । शेषामु नसदशो-
त्तरगतमार्गणासु सामान्यनियमेन परिभाषनीयत्वान् नोक्तः, अतोऽस्मापिः परिभाष्यते । तद्यथा-
सप्तनरकगर्वदेवमार्गणा अपर्याप्तमन्तरा तित्तो मनुष्यमार्गणाः. नृत्मवादरपर्याप्तसूक्ष्मवादरैकेन्द्रिय-
भेदाः, द्वित्रिचतुरिन्द्रियौघपर्याप्तद्वित्रिचतुरिन्द्रियमार्गणाः, पृथिव्यप्तेजोवायुसाधारणवनस्पति-
कायसूक्ष्माः, पृथिव्यप्तेजोवायुसाधारणवनस्पतिकायवादराः. पर्याप्तपृथिव्यप्तेजोवायुसाधारणवन-
स्पतिकायसूक्ष्माः, पर्याप्तपृथिव्यप्तेजोवायुसाधारणवनस्पतिकायवादराः, प्रत्येकवनस्पतिपर्याप्तग्रन्थे-
वनस्पतिकायभेदौ, मतिश्रुताप्रधिज्ञानानि, अवधिदर्शनं. शुभलेखात्रिक, मम्यकत्तौघश्रायिक-
क्षायोपशमिकमास्वादनसम्यक्त्वभेदाः, संज्ञी चेति पञ्चाशीतिमार्गणास्वायुस्कृष्टप्रदेशवन्धस्वामी
"सव्वासु मग्गणासु" इत्यत्राभिहितेन "उत्कृष्टयोगव्यापारवान्प्रकृतिवन्धकश्च" इति विशे-
षणद्वयेन "जत्थ उ पडजत्तिचरा" इत्यत्र शोक्तेन "सर्वपर्याप्तपर्याप्तः" इति विशेषणेन च विशिष्टो
जीवो ज्ञातव्यः । पञ्चमनःसत्यासत्यसत्यासत्यरूपत्रिवचनवैक्रियकापयोगभेदाः, मनःपर्यवज्ञानम्,
संयमौघसामायिकछेदोपस्थापनीयपरिहारविशुद्धिदेशविरतिसंयमभेदाश्चेति पञ्चदशमार्गणासु
"उत्कृष्टयोगवान्प्रकृतिवन्धकश्च" इति विशेषणद्वयविशिष्टो जीव आयुस्कृष्टप्रदेशवन्धस्वामी
ज्ञातव्यः । एतासु मार्गणासु सर्वे जीवाः पर्याप्ता एनातः पर्याप्तविशेषणं न योजनीयम् । एवमपर्याप्त-
मनुष्यः, अपर्याप्तसूक्ष्मवादरैकेन्द्रियभेदौ, अपर्याप्तद्वित्रिचतुरिन्द्रियभेदाः, अपर्याप्तसूक्ष्मपृथिव्य-
प्तेजोवायुसाधारणवनस्पतिकायमार्गणाः, अपर्याप्तवादरपृथिव्यप्तेजोवायुसाधारणवनस्पतिकाय-
मार्गणाः, अपर्याप्तप्रत्येकवनस्पतिकायभेदश्चेति सप्तदशमार्गणास्वपि "उत्कृष्टयोगव्यापारवान्प्रकृति-
वन्धकश्च" इति विशेषणद्वयविशिष्टो जीव आयुस्कृष्टप्रदेशवन्धस्वामी ज्ञातव्यः । तदेवमायुर्वन्ध-
प्रायोग्यासु त्रिपष्टिशतमार्गणास्वायुस्कृष्टप्रदेशवन्धस्वामी भावितः । इत्युत्कृष्टप्रदेशवन्धस्वामित्व-
प्ररूपणा समाप्ता ॥ १९१ ॥

तदेवमएकमार्गणासुत्कृष्टप्रदेशवन्धस्वामिचिन्ता कृता । साम्प्रतं जघन्यप्रदेशवन्धस्वामिन
निरूपयिपुरादौ तावदोषतो विनाऽऽयुः सप्तमूलप्रकृतीना जघन्यप्रदेशवन्धस्वामिन प्रतिपादयति-

सुहुमापज्जणिगोओ भवपढमखणम्मि मत्तविह्वंधी ।

णेयो जहन्नजोगी हस्सपएसस्स सत्तण्हं ॥१९२॥

(प्रे०) “सुहुमापज्जणिगोओ” इति, सूक्ष्मश्यापर्याप्तश्यामो निगोदश्चेति नदमापर्याप्त-निगोदः, “भवपढमखणम्मि” इति, भवस्य प्रथमक्षणः-प्रथमः समयः इति ननप्रथमक्षणः, तस्मिन्, वर्तमान इत्यध्याहार्यम्, “सत्तविह्वंधी” इति, मत्तविधानां मूलप्रकृतीना गन्धः सप्त-विधबन्धः, सप्तविधबन्धोऽस्यास्तीति सप्तविधवन्धी, सप्तविधबन्धक इत्यर्थः, ‘णेयो’ इति, ज्ञात-व्यः, ‘जहन्नजोगी’ इति, जघन्ययोगव्यापारवान्, ‘हस्सपएसस्स’ इति, ज्ञातावेकवचनम्, ह्स्वानां जघन्यसख्याकानां प्रदेशानाम्, बन्धक इति प्रकरणाल्लभ्यते, जघन्यप्रदेशबन्धस्वामिन्यर्थः, ‘सत्तण्हं’ इति, आयुरन्तरा सममूलप्रकृतीनाम्, इति शब्दार्थः । आयुर्विना सममूलप्रकृतीनां जघन्यप्रदेशबन्धस्वामी सप्तविधमूलप्रकृतिबन्धको जघन्ययोगी भवप्रथमसमये वर्तमानः सूक्ष्माऽपर्याप्त-निगोदो ज्ञातव्य इत्यन्वयार्थः । अत्र निगोदो विशेष्यः, शेषाणि तु तस्य विशेषणानि ।

अत्रेयं भावना-पूर्वं योगाधिकारे जघन्यप्रदेशबन्धस्य जघन्ययोगाधीनत्वमिति प्रतिपा-दितम्, यथा यथा योगव्यापारोऽल्पः तथा तथा प्रदेशबन्धः स्तोक्रः । तथा पर्याप्तद्वीन्द्रियादियोगा-पेक्षयैकेन्द्रियस्य योगो न्यूनः । तत्रापि पृथ्वीकायादितो निगोदस्य न्यूनः । निगोदेऽपि पर्याप्तपेक्षया-ऽपर्याप्तस्य न्यूनः । तत्रापि वादरापेक्षया सूक्ष्मस्य न्यूनतरः । इत्येवं सूक्ष्मापर्याप्तनिगोदस्यैव सर्व-जीवापेक्षया जघन्ययोगो भवति । अतः पृथ्वीकायादेः, पर्याप्तनिगोदस्य वादरापर्याप्तनिगोदस्य च व्यवच्छेदनार्थमुक्तं “सूक्ष्मापर्याप्तनिगोदः” इति । तत्र ‘निगोदः’ इत्यनेन पृथ्वीकायादीनां व्यव-च्छेदः, ‘अपर्याप्त’ इत्यनेन पर्याप्तनिगोदस्य व्यवच्छेदः, ‘सूक्ष्म’ इत्यनेन वादरनिगोदस्य व्यव-च्छेदः । तथा सूक्ष्मापर्याप्तनिगोदस्यापि भवद्वितीयादिसमये योगस्यासंख्येयगुणवृद्धिर्भवतीति भवद्वितीयादिसमये वर्तमानस्य सूक्ष्मापर्याप्तनिगोदस्य व्यवच्छेदनार्थमुक्तं “भवप्रथमसमये” इति । भवप्रथमसमयेऽपि वर्तमानानां सूक्ष्मापर्याप्तनिगोदानामन्योन्यमाश्रित्य योगव्यापारे हीनताधिक्ये जायेतेऽतोऽधिकयोगव्यापारवतां व्यवच्छेदनार्थमुक्तं ‘जघन्ययोगी’ इति । अथैतादृशः सूक्ष्मापर्या-प्तनिगोदः सप्तविधबन्धक एव भवतीति सप्तविधबन्धकत्वस्य व्यभिचाराभावेऽपि स्वरूपाऽबोधनाय निगदितं ‘सप्तविधबन्धकः’ इति । अत्र ‘जघन्यप्रदेशबन्धस्वामी’ इति जघन्यप्रदेशबन्धस्वामित्व-निरूपणं यावदनुवर्तनीयम् । न चाप्राप्तविधप्रकृतिबन्धको ग्राह्यः, तस्य सप्तविधप्रकृतिबन्धका-पेक्षया बध्यमानप्रकृतीनामधिकत्वेन भागहारणामाधिक्याद् विवक्षितप्रकृतौ स्तोक्रप्रदेशबन्ध-प्राप्तेरिति वाच्यम्, अष्टविधप्रकृतिबन्धकत्वमायुर्बन्धकाले एव प्राप्यते, आयुर्बन्धश्च स्वभवद्विभाग-स्य पश्चादेव भवितुमर्हति । तदा च योगस्य भवप्रथमसमयापेक्षयाऽसंख्येयगुणत्वमिति जघन्य-प्रदेशबन्धस्यासंभवाद् । अत्रेदं ध्येयम्-एकजीवविषयकान्तरद्वारे शोधतोऽष्टकर्मणां जघन्यप्रदेश-

बन्धस्योत्कृष्टान्तरम् 'असंख्यलोकाः' यद्वा 'श्रेण्यसंख्यातभागः' प्ररूपितम् । तत्रामंख्यलोक-
प्रमाणमन्तरं सूक्ष्मापर्याप्तनिगोदमाश्रित्योपपद्यते, तद्यथा—सकृजघन्यप्रदेशवन्धं विधाय पुन-
रुत्कृष्टतो यावता विलम्बेन विदधाति तावत्प्रमाणः कालो जघन्यप्रदेशवन्धस्योत्कृष्टमन्तरं भवति ।
सूक्ष्मनिगोदमार्गणाया उत्कृष्टमन्तरमसंख्यलोकः, अतः कश्चिज्जीवः सूक्ष्मनिगोदमार्गणां प्राप्य
लब्ध्यपर्याप्तत्वेनोत्पद्य जघन्यप्रदेशवन्धं विदधाति, ततोऽसंख्यलोकान् यावत् सूक्ष्मनिगोद-
मार्गणा न प्राप्यते, असंख्यलोकप्रमाणे काले व्यतीते पुनः सूक्ष्मनिगोदमार्गणां प्राप्य लब्ध्य-
पर्याप्तत्वेन जघन्यप्रदेशवन्धं विदधाति, इत्येवं सूक्ष्मापर्याप्तमाश्रित्याष्टकर्मणां जघन्यप्रदेशवन्ध-
स्योत्कृष्टान्तरमसंख्यलोका उपपद्यते, परं मतान्तरेण सूचिश्रेण्यसंख्यातभागप्रमाणमन्तरं यन्नि-
रूपितं तत्तु तदा घटामञ्चेत् यदा जघन्यप्रदेशवन्धस्वामी न केवलं सूक्ष्मापर्याप्तनिगोदः,
अपि तु पृथ्व्याद्यन्यतमः सूक्ष्मापर्याप्तः स्यात्, अतोऽत्र सप्तकर्मणा जघन्यप्रदेशवन्धस्वामी
मतान्तरेण पृथ्व्याद्यन्यतमः सूक्ष्मापर्याप्तो बोध्यः ॥१९२॥

साम्प्रतमोघत आयुःप्रकृतौ जघन्यप्रदेशवन्धस्वामिनं चिन्तयति—

सुहुमापज्जिगोओ साउतिभागस्स पढमसमयत्थो ।

अट्टविहबंघगो खलु आउस्स जहण्णजोगत्थो ॥१९३॥

(प्रे०) 'सुहुमापज्ज' इत्यादि, सूक्ष्मापर्याप्तनिगोद आयुःप्रकृतेर्जघन्यप्रदेशवन्धस्वामी
भवतीति सम्बन्धः । कथम्भूतः सूक्ष्मापर्याप्तनिगोदः ? इत्याह—'साउतिभागस्स पढम-
समयत्थो' इति, स्वायुःत्रिभागस्य प्रथमममये वर्तमानः स्वायुश्चरमत्रिभागस्य प्रथमसमये
वर्तमान इत्यर्थः । स्वस्यायुः=स्वायुः, तृतीयो भागः त्रिभागः, "मयूरव्यसकेत्यादय" (सिद्ध-
हेम० ३।१।११६) इति मध्यमपदलोपिसमासः, ततः स्वायुषः त्रिभागः-स्वायुस्त्रिभागः इति
तत्पुरुषः, स्वायुस्त्रिभागस्य यः प्रथमः समयः तत्र तिष्ठतीति प्रथमममयस्थः, "स्यागत्नात्र क"
(सिद्धहेम० ५।१।१५२) इति कः प्रत्ययः ।

न चात्र 'प्रथमसमयस्थः' इति समामप्रयोगो चतुराणां चिन्ताकारी, "पदार्थं पदार्थेना-
न्वेति न तु पदार्थैकदेशेन" इति नियमात् स्वायुस्त्रिभागस्य प्रथमसमयस्थस्य यः प्रथमसमयस्वरूप
एकदेशः, तत्रान्वयस्यापत्तेरिति वाच्यम्, क्वचिदेकदेशान्वयस्यापि स्वीकृतत्वाद्, यथा "शरैः शक्ति-
तपत्रम्, चैत्रस्य गुरुकुलम्" इत्यादौ । शरैः शक्तिपत्रमित्यत्र शक्तिपत्रपदार्थैकदेशे शक्तिपत्रक्रियायां
शरकरणत्वस्यान्वयस्य, तथा चैत्रस्य गुरुकुलमित्यत्र गुरुकुलपदार्थैकदेशे गुरुत्व चैत्रनिरूपितत्वस्या-
न्वयस्य स्वीकृतत्वात् ।

पुनः कथम्भूतः ? इत्याह—'अट्टविहबंघगो' इति, अष्टानामपि मूलप्रकृतीनां बन्धकः,
आयुर्बन्धकालोऽष्टानामपि प्रकृतीनां बध्यमानत्वात् । अथैतादृशोऽपि निगोदो यद्यन्यैतादृशनिगोद-

मानयोगव्यापारवानित्यर्थः, भवतीत्यध्याहारः । अत्राष्टविधबन्धको घोलणयोगी अपि जघन्ययोग-
व्यापारवान् सन् जघन्यप्रदेशबन्धं विदधातीति न विस्मतेव्यम् ।

अत्रेयं भावना—एतासु मार्गणासु वर्तमाना जीवा करणपर्याप्ता एव । करणपर्याप्ताना
परावर्तमानयोगव्यापारे एव जघन्ययोगः प्राप्यते । करणपर्याप्ता जीवा क्रमिकामख्यगुणादिर्हाय-
मानयोगव्यापारे प्रवर्तमाने स्वप्रायोग्यजघन्ययोगस्थानं याज्जागन्तु ममर्था न भवन्तीत्युक्त
'घोलणजोगी' इति । तथा यथा यथाऽधिकाः प्रकृतयो बध्यन्ते तथा तथा नागहागणा बहु-
तत्तत्कर्मणः स्वविभागतया स्तोत्रानि कर्मदलिकानि परिणमन्ति अनः ममविधबन्धकादिव्यच्छेद-
नार्थमुक्तम् 'अडविहवधी' इति । अथ शेषद्विवचनयोः प्रकृतमाह—'दुचयेषु तारिसो जेयो
बेइंदियो' इति, 'दुचयेसु' इत्यत्र 'द्विवचनस्य बहुवचनम् निद्र० ८।३।३०' इति प्राकृतसूत्रेण
बहुवचनम्, एवमग्रेऽपि यथारथानं बोध्यम्, मत्याऽऽमन्य मत्यासत्यलक्षणत्रिवचनेष्वनन्तर-
गाथायां निरूपितत्वाद् वचनाध्वव्यवहारवचनलक्षणद्विवचनयोः सप्तकर्मणा जघन्यप्रदेशबन्धस्वामी
तादृशः=जघन्ययोगव्यापारवत्त्वे सत्यष्टविधबन्धको घोलणयोगी च द्वीन्द्रियो ज्ञातव्य । अत्राष्टविध-
बन्धकस्य परावर्तमानयोगिनश्च ग्रहणे हेतुर्यथोक्त एव । वचनाध्वव्यवहारवचनमार्गणाप्रविष्टी वेषु
द्वीन्द्रियस्यैव जघन्ययोगव्यापारवत्त्वात् त्रीन्द्रियादिव्यच्छेदार्थं द्वीन्द्रिय इति प्रोक्तम् । अथ
वैक्रियकाये प्रकृतमाह—'विडव्वे तणुपज्जत्तिपढमखणत्थो' इति, वैक्रियकाययोगे सप्तमूलप्रकृ-
तीनां जघन्यप्रदेशबन्धस्वामी जघन्ययोगव्यापारवत्त्वे सति "तनुपर्याप्तिप्रथमक्षणस्थः" भवति, तनोः
पर्याप्तिः तनुपर्याप्तिः, तनुपर्याप्तेः प्रथमक्षणः=तनुपर्याप्तिप्रथमक्षणः, तनुपर्याप्तिप्रथमक्षणे तिष्ठतीति
तनुपर्याप्तिप्रथमक्षणस्थः, 'स्थापास्नात्र क' (सिद्धहेम ५।१।१४२) इति "कः" प्रत्ययः, गरीर-
पर्याप्तिनिष्ठापन्नप्रथमक्षणवर्तीत्यर्थः ।

अत्रायं भावः—शरीरपर्याप्तिनिष्ठापनप्रथमममयादेव वैक्रियमार्गणाप्रारम्भो भवति । शरीर-
पर्याप्तिद्वितीयादिसमयेषु सब्धो वि अपञ्जतगो पइखणमसखगुणाए जोगबुड्डीए वड्ढइ" इति निय-
मादसंख्यगुणयोगवृद्धिर्भवति । अतो वैक्रियकाये शरीरपर्याप्तिप्रथमसमये एव जघन्ययोगो भवति,
तथा शरीरपर्याप्तिनिष्ठापन्नप्रथमक्षणस्थाना जीवानां सप्तविधबन्धकत्वमेव भवति, देवादेर्भवस्याध्व-
स्थायां सत्यामायुषो बन्धाभावाद् ॥१९५।१९६॥

अथौदारिके आहारकदिके च सप्तप्रकृतीनां जघन्यप्रदेशबन्धस्वामिनं दर्शयति—

उरले सुहमणिगोओ तणुपज्जत्तीअ पढमसमयत्थो ।

आहारदुगे सपढमसमयत्थो अट्टविहबंधी ॥१९७॥

(प्रे०) 'उरले' इत्यादि, औदारिककायमार्गणाया सप्तमूलप्रकृतीनां जघन्यप्रदेशबन्धस्वामी
जघन्ययोगव्यापारवान् सन् सुहमनिगोदो भवति । कथम्भूतः ? इत्याह—तणुपज्जत्तीअ पढम-

समयन्थो' इति, स्वशरीरपर्याप्त्याः प्रथमसमये वर्तमान इत्यर्थः । एतादृजः ऋमनिगोदः कण-
पर्याप्त एव भवति, औदारिकक्रमायोगमार्गणायां लब्ध्यपर्याप्तानामयम्भमान् । पृथ्वीकायाद्येऽन्दिना-
पेक्षया सूक्ष्मनिगोदस्याल्पयोगः, तत्रापि स्वशरीरसमाप्तिप्रथमसमये वर्तमानस्याल्पतमं योगः, पृथक्त्त-
नियमेन द्वितीयादिसमयेषु योगस्य वर्धनात् । अतः साधुक्तं "ऋमनिगोदः तनुपर्याप्त्याः प्रथम-
क्षणस्थः" इति ।

न चात्र ॐ "सापेक्षमसमर्थम्" इति न्यायात् पदान्तरमापेक्षं पदं समामपदविधीनं प्राप्तुं
नालम्, यथा "ऋद्धस्य राज्ञः पुरुषः" इत्यत्र राजपदस्य ऋद्धविशेषणमापेक्षपुरुषपदेन सह न
समामः, तथैव प्रस्तुते प्रथमसमयपदस्य तनुपर्याप्तिपदसापेक्षत्वात् स्थपदेन सह ममामो न भव-
तीति वाच्यम् "सापेक्षमसमर्थम्" इति न्यायस्यानित्यत्वाद्, यथा देवदत्तस्य दामभार्येन्यादौ
दासपदस्य देवदत्तस्येति पदसापेक्षत्वेऽपि समामदर्शनात् । देवदत्तस्य यो दामस्तस्य भार्येति
द्वयार्थः ।

[उत्तरार्धवृत्तिः] "आहारदुग्गे" इत्यादि,—आहारकाहारकमिश्ररूपाहारकद्विके सप्तमूल-
प्रकृतीनां जघन्यप्रदेशबन्धस्वामी जघन्ययोगव्यापारवान् सन् "स्वप्रथमसमयस्थोऽष्टविधबन्धको"
भवति । "व्याख्यानतो विशेषार्थप्रतिपत्ति" इति न्यायात् 'स्वप्रथमसमयस्थः' इत्यत्र स्वपदेन मार्गणा-
बोध्या । आहारकमार्गणायां शरीरपर्याप्त्याः प्रथमसमये स्थितः आहारकमिश्रमार्गणायाञ्च मार्गणा-
प्रथमसमये स्थित इत्यर्थः । पूर्वोक्तनियमबलेन द्वितीयादिसमयेषु योगस्य वृद्धिर्भवतीति मार्गणा-
प्रथमसमये एव जघन्ययोगः प्राप्यते ॥१९७॥

साम्प्रतमवेदसूक्ष्मसम्परायमिश्रमार्गणासु सप्तप्रकृतीनां जघन्यप्रदेशबन्धस्वामिनं प्ररूपयति—
वट्टेमाणो घोलणजोगे गयवेअसुहुममीसेसुं ।

सत्तविह्वबंधगो उण अवगयवेए मुणेयव्वो ॥१९८॥

(प्र०) 'वट्टेमाणो' इत्यादि, अवेदसूक्ष्मसम्परायमिश्रसम्यक्त्वमार्गणासु स्वबन्धप्रायोग्य-
मूलप्रकृतीनां जघन्यप्रदेशबन्धस्वामी जघन्ययोगव्यापारवान् सन् घोलणयोगे=परावर्तमानयोगे वर्त-
मानो भवति । अथावेदमार्गणायां यो विशेषः तमुत्तरार्धेन ग्राह—'सत्तविह्वबंधगो उण'
इत्यादि, पुनः विशेषतादर्शकमव्ययम्, विशेषता चैयम्-वृत्तपूर्वार्धेऽवेदमार्गणायां सप्तमूलप्रकृतीनां
जघन्यप्रदेशबन्धस्वामी यः प्रतिपादितः स सप्तविधप्रकृतिबन्धको ज्ञातव्यो न तु षड्विधबन्धकः,
षड्विधबन्धकापेक्षया सप्तविधबन्धकस्य भागहाराणामधिकत्वाद् विवक्षितप्रकृतौ स्तोत्रप्रदेश-
बन्धप्राप्तेः ।

न चात्र सूक्ष्मसम्परायमिश्रसम्यक्त्वयोरपि यथाक्रमं "षड्विधबन्धकः" "सप्तविध-

बन्धकः” इति विशेषणे योजनीये इति वाच्यम्, यतो विशेषणं हि सम्भवे व्यभिचारे चार्थवद् भवति, अत्र तु सूक्ष्मसम्पराये सर्वे षड्विधबन्धका एव, मिश्रमयकन्वे च सर्वे मत्तविधबन्धका एवेति व्यभिचाराभावाद् न विशेषणप्रयोजनम् ॥१९८॥ सम्प्रति विभङ्गज्ञानमार्गणायां सप्तकर्मणां जघन्यप्रदेशबन्धस्वामिनं मतान्तरनिर्देशपूर्वकमाह—

विभङ्गे णेरइयो देवो व भवे भवऽजसमयत्यो ।

अण्णे अडविह्वंधी घोलणजोगी चउगइट्टो ॥१९९॥

(प्रे०) “विभङ्गे” इत्यादि, विभङ्गज्ञानमार्गणायां सप्तकर्मणां जघन्यप्रदेशबन्धस्वामी भवप्रथमसमयस्थो नैरयिको देवो वा भवति । इयमत्र भावना—द्वितीयादिसमयापेक्षया भवप्रथमसमये योगो न्यूनतमो भवति । भवप्रथमसमये विभङ्गज्ञानं देवनारकाणामेव भवति, तिर्यग्मनुष्याणामपर्याप्तावस्थायां विभङ्गज्ञानस्याभावात्, यतो देवनारका विभङ्गज्ञानेन सहान्यगतौ नोत्पद्यन्ते तथा तिर्यग्मनुष्याणामपर्याप्तयावस्थायां नूतनमपि विभङ्गज्ञानं नोत्पद्यते । अथ मतान्तरमाह—‘अण्णे’ इत्यादि, अन्ये तु विभङ्गज्ञानमार्गणायां सप्तकर्मणां जघन्यप्रदेशबन्धस्वामी ऋषिविधबन्धको घोलणयोगी चतुर्गत्यन्तेऽन्यतमगतौ वर्तमानो जीवो भवतीति मन्यन्ते ।

इयमत्र भावना—केचिद् देवनारकाणामपर्याप्तवस्थायां विभङ्गज्ञानं न मन्यन्ते । अतः करणपर्याप्तानामेव जीवानां विभङ्गज्ञानं सम्भवति । करणपर्याप्तानां जीवानां परावर्तमानयोगव्यापारे एव जघन्ययोगः प्राप्यते । करणपर्याप्ता जीवाः क्रमिकहीयमानयोगव्यापारे प्रवर्तमाने स्वप्रायोग्यजघन्ययोगस्थानं यावदागन्तुं ममर्था न भवन्तीत्युक्तं ‘घोलणजोगी’ इति । तथा सप्तविधबन्धापेक्षयाऽष्टविधबन्धे भागहागणां बहुत्वेन तत्तत्कर्मणः स्वविभागतया स्तोकानि कर्मदलिकानि परिणमन्तीत्युक्तम् ‘अडविह्वंधी’ इति । विभङ्गज्ञानवानष्टविधबन्धको घोलणयोगी चतुर्ष्वपि गतिषु प्राप्यते अत उक्तम् ‘चउगइट्टो’ इति ॥१९९॥

अथ शेषासु मार्गणासु सप्तमूलप्रकृतीनां जघन्यप्रदेशबन्धस्वामिनं निरूपयितुमना आदौ तावद् तस्य शेषसर्वमार्गणामम्भवि सामान्यविशेषणमाह—

सेसासु मग्गणासु भवस्स पढमसमयम्मि वट्टंतो ।

सत्तविह्वंधगो खलु सत्तण्हं बंधगो णेयो ॥२००॥

(प्रे०) “सेसासु” इत्यादि, शेषासु षट्चत्वारिंशदधिकशतप्रमाणसु मार्गणासु स्वभवस्य प्रथमे समये वर्तमानः सप्तविधबन्धको जीवः, ‘सत्तण्हं बंधगो णेयो’ इति, जघन्यप्रदेशाना-

* सम्भवः—विशेषणस्य विशेष्यसम्बन्धयोग्यता, व्यभिचार विशेषणमन्तरापि विशेष्यस्थोपलभ्यमानता, तयो सतोरेव विशेषण सार्थकं भवति, नान्यथा । तयोरेकस्याप्यभावे विशेषणप्रयोगस्यानौचित्यार्थं । नहि गवि द्विपादिति विशेषण दीयतेऽसम्भवाद्, नापि चतुष्पादिति व्यभिचाराभावाद् । एव प्रस्तुतेऽपि षड्विधबन्धकं सप्तविधबन्धकं इति विशेषणे न दीयते व्यभिचाराभावाद् ।

मिति गम्यते, सप्तकर्मणां जघन्यप्रदेशानां बन्धको ज्ञातव्यः । इयमत्र भावना—शेषमर्षमार्गणासु वर्तमानानां जीवानां भवद्वितीयादिममयेषु पूर्वोक्तनियमवशादगम्यगुणा योगवृद्धिर्भवतीति भव-
प्रथमसमये एव जघन्ययोगः प्राप्यते । अत्रेदं ध्येयम्—यद्यपि शेषासु जघन्यप्रदेशबन्धस्वामिनो यथा सम्भवमन्यान्यपि विशेषणानि वक्ष्यति तथाप्येतद्विशेषणद्वयस्य मर्वासु मार्गणासु योजनीयत्वान्नाद्य-
वादत्रैव सामान्येनाभिहितवान् । ततश्च यत्र विशेषोऽभिधास्यते तत्राप्येतद्विशेषणद्वयं तु योज-
नीयमेव । तथा “सप्तविधबन्धकः” इति विशेषणं स्वरूपबोधकं ज्ञेयम् । भवप्रथमसमये सप्तैव प्रकृ-
तयो बन्धमाथान्ति, न त्वष्टावपि, तदानीमायुषोऽवध्यमानत्वाद् ॥२००॥ पुनरपि लाघवार्थं
प्रस्तुतप्रकरणोपयोगिसामान्यनियमं निर्वक्ति—

जहि बंधगाऽत्थि दुविहा लद्धिअपज्जत्तगो तहा अण्णो ।

तहि मुण्ह अपज्जत्तो जोऽत्थि विसेसोऽत्थ बुच्चइ सो ॥२०१॥

(प्रे०) ‘जहि’ इत्यादि, यस्यां मार्गणायां सप्तकर्मणां जघन्यप्रदेशानां बन्धका जीवा लब्ध्य-
पर्याप्तास्तथाऽन्ये लब्धिपर्याप्ता इति द्विविधाः सन्ति तस्यां मार्गणायां लब्ध्यपर्याप्तान् जानीत ।
इदमुक्तं भवति—यस्यां मार्गणायां लब्ध्यपर्याप्ता लब्धिपर्याप्ताश्चेति द्विविधा जीवा भवन्ति, तस्यां
मार्गणायां लब्धिपर्याप्तैर्म्यो लब्ध्यपर्याप्तानां योगो जघन्यतरो भवतीति जघन्यप्रदेशबन्धकत्वेन
लब्ध्यपर्याप्ता जीवा बोध्याः ॥२०१॥ अथ शेषासु मार्गणासु यो विशेषस्तमभिधातुकामः प्रति-
जानीते—‘जोऽत्थि विसेसोऽत्थ बुच्चइ सो’ इति, अत्र=शेषासु मार्गणासु यो विशेषोऽस्ति स
उच्यते ॥२०१॥

कृतप्रतिज्ञा निर्वाहयितुकाम आह—

णिरयपढमणिरयसयलणरसुरभवणदुगविउवमीसेसुं ।

सण्णिम्मि य सत्तण्हं असण्णिणो आगओ णेयो ॥२०२॥

(प्रे०) ‘णिरय’ इत्यादि, नरकौघप्रथमनरकयोः, सर्वमनुष्यमेदेषु, देवौघे, ‘भवण-
दुग’ इति, “व्याख्यानतोऽविशेषार्थप्रतिपत्ति” इति भवनपतिव्यन्तरमार्गणयोः, वैक्रियमिश्रे संज्ञिनि
चेत्येकादशमार्गणासु सप्तानां मूलप्रकृतीनां जघन्यप्रदेशबन्धस्वामी जघन्ययोगव्यापारवान् “असं-
ज्ञित आगतो” जीवो ज्ञातव्यः, संज्ञित आगतेभ्योऽसंज्ञित आगतानां जीवानां योगस्य न्यून-
तरत्वाद् । तथाऽसंज्ञीनां सम्यग्दर्शनाभावाद् तेभ्य आगतो जीवो भवप्रथमसमये मिथ्यादृष्टिरेव
भवति । स च पूर्वोक्तेन “भवस्य प्रथमसमये वर्तमानः सप्तविधबन्धकः” इति विशेषणद्वयेन
विशिष्टो जघन्यप्रदेशबन्धस्वामी भवतीति न विस्मर्तव्यम् ॥२०२॥ एतर्हि यासु मार्गणासु सप्त-
प्रकृतीनां जघन्यप्रदेशबन्धस्वामी मिथ्यात्वी यासु चासंज्ञी ता निर्वक्ति—

मिच्छती सेसगिरयजोइसदेवेसु होअइ असण्णी ।

सव्वेसु पणिंदितिरियपणिंदियेसुं पुरिसथीसुं ॥२०३॥

(प्रे०) 'मिच्छती' इति, सप्तमूलप्रकृतीनां जघन्यप्रदेशबन्धस्वामी "जघन्ययोगव्यापारवान् मिथ्यादृष्टिः," भवति । कासु मार्गणासु ? इत्याह—'सेस' इत्यादि, शेषेषु पड्नरकेषु, ज्योतिष्कदेवे चेति सप्तमार्गणासु । एतासु मार्गणासु भवप्रथमसमये वर्तमानः सप्तविधबन्धको मिथ्यात्वी सप्तमूलप्रकृतीनां जघन्यप्रदेशबन्धस्वामी भवतीत्यर्थः । एतासु मार्गणासु सम्यग्दृष्टीनाम्लत्पादाभावाद् भवप्रथमसमये वर्तमाना जीवा मिथ्यादृष्टय एव भवन्ति ।

ननु क्षायिकसम्यग्दृष्टयस्तृतीयनरकं यावद् गच्छन्तीति जिनागमेषु श्रूयते तत्कथमत्र द्वितीयादिषड्नरकेषु भवप्रथमसमये वर्तमाना जीवा मिथ्यादृष्टय एव भवन्तीत्युच्यते ? इति चेद्, सत्यम्, क्षायिकसम्यग्दृष्टयः प्रायो रत्नप्रभां यावद् गच्छन्ति, परतस्तु स्वल्पा एवेत्यत्र तेषां विवक्षा न कृता । तदुक्तं जीवसमासे "वेमाणिया य मणुया रयणाए" इत्यादिगाथाया वृत्तौ—"ननु वासुदेवादीनां क्षायिकसम्यग्दृष्टीनां मृतीयां नरकप्रध्वीं यावदुत्पत्तिरागमे श्रूयते तत्किमिति शर्कराप्रभावात्कृत्वाप्रभानारकाणामपि क्षायिकसम्यक्त्वं निषिध्यते ? सत्यं किन्तु क्षायिकसम्यग्दृष्टय प्रायो रत्नप्रभामेव यावद् गच्छन्ति, परतस्तु स्वल्पा एव किञ्चिद् ब्रजन्तीति स्वल्पत्वान् ते इह ग्रन्थे न विवक्षिता, अन्यतो वा कुतश्चित्कारणादिति केवलिनो बहुश्रुता वा विदन्तीति" ।

'असण्णी' इति, सप्तकर्मणां जघन्यप्रदेशबन्धस्वामी जघन्ययोगव्यापारवान् "असङ्गी" भवति । कासु मार्गणासु ? इत्याह—'सव्वेसु' इत्यादि, सर्वेषु पञ्चेन्द्रियतिर्यक्षु, सर्वेषु पञ्चेन्द्रियेषु, पुरुषस्त्रीवेदयोश्चेति नव मार्गणासु । एतासु मार्गणासु "भवप्रथमसमये वर्तमानः सप्तविधबन्धकोऽसङ्गी" सप्तमूलप्रकृतीनां जघन्यप्रदेशबन्धस्वामी भवतीत्यर्थः । इयमत्र भावना—एतासु मार्गणासु संज्ञिनोऽसंज्ञिनश्चेति द्विविधा जीवा भवन्ति । तत्र संज्ञिभ्योऽसंज्ञिनां योगोऽल्पतर इति संज्ञिजीवानां व्यवच्छेदनार्थमसंज्ञीति विशेषणमुपात्तम् ॥२०३॥

सम्प्रति सप्तकर्मणां जघन्यप्रदेशबन्धस्वामी यासु मार्गणासु सूक्ष्मनिगोदो यासु च निगोदस्ता गाथाद्विकेनाह—

हवए सुहमणिगोओ तिरिएग्गिंदियवणेसु कायम्मि ।

ओरालियमीसणपुमकसायदुअणाणअयतेसुं ॥२०४॥

अणयणतिअसुहलेसाभवियरमिच्छामणेसु आहारे ।

होइ णिगोओ खलु छसु एग्गिंदियसकमेएसुं ॥२०५॥

(प्रे०) 'हवए' इत्यादि, सप्तमूलप्रकृतीनां जघन्यप्रदेशबन्धस्वामी जघन्ययोगी "सूक्ष्मनिगोदो" भवति । कासु मार्गणास्वित्याह—'तिरि' इत्यादि, तिर्यगोधे, एकेन्द्रियौधे, वनस्पति-

काशवे, काययोगोषे, आदारिकमिश्रे, नपुंसकवेदे, रूपायचतुष्के, मतिश्रनलभ्रणाज्ञानादिके. अग्नयमे, [द्वितीयगाथावृत्तिः] अचक्षुर्दर्शने, अप्रशस्तलेश्यात्रिके, भव्यासव्ययोः, मिथ्यात्वे, अमज्ञिन्याहाक्रे चेति द्वाविंशतिमार्गणासु । तिर्यगोषादिद्वाविंशतिमार्गणानु मत्तकर्मणा जघन्यप्रदेशबन्धस्वामी जघन्ययोगी, भवप्रथमसमये वर्तमानः, सप्तविधबन्धकः, मूढमानगोदो भवतीत्यर्थः, अन्यत्राङ्ग-निगोदाद्यपेक्षया तस्याल्पयोगवत्त्वाद् । 'होइ णिगोओ' इत्यादि, मूढमवादरैकेन्द्रियो, पर्याप्त-सूक्ष्मवादरैकेन्द्रियो अपर्याप्तसूक्ष्मवादरैकेन्द्रियो चेति पङ्केन्द्रियभेदेषु मत्तकर्मणा जघन्यप्रदेशबन्ध-स्वामी जघन्ययोगी 'निगोदो' भवति, पृथ्वीकायाद्यपेक्षया तस्याल्पयोगवत्त्वात् । म च पूर्वोक्तेन "भवप्रथमसमये वर्तमानः, सप्तविधबन्धकः" इति विशेषणद्वयेन विशिष्टो ज्ञातव्यः ॥२०४॥२०५॥

इदानीं पृथ्वीकायौषादिमार्गणासु सप्तप्रकृतीनां जघन्यप्रदेशबन्धस्वामिनिरूपयति—

पुहवाइणिगोएसु सुहमो तितसेसु बिंदियो णेयो ।

कम्माणाहारेसु सुहमणिगोओ उ विग्गहर्गईए ॥२०६॥ (गीतिः)

(प्रे०) 'पुहवाइ' इत्यादि, अत्रादिना पृथ्व्यादयः चत्वार एव गृह्यन्ते, वनस्पतिकायेऽन-न्तरमेवोक्तत्वाद् । पृथिव्यप्तेजोवायुकायौषेषु, निगोदौषे च सप्तमूलप्रकृतीनां जघन्यप्रदेशबन्ध-स्वामी जघन्ययोगी 'सूक्ष्मो' भवति । तथाहि—एतासु मार्गणासु वादराः सूक्ष्माश्चेति द्विविधा जीवाः सन्ति । वादरेभ्यः सूक्ष्माणां योगोऽल्पतर इति प्रकृतप्रकृतीनां जघन्यप्रदेशबन्धस्वामी जघन्य-योगी सूक्ष्मो भवति । स च पूर्वोक्तेन "भवप्रथमसमये वर्तमानः सप्तविधबन्धकः" इति विशेषण-द्वयेन विशिष्टो ज्ञातव्यः । अथ त्रसत्रिके प्रकृतं चिन्तयति—"तितसेसु" इत्यादि, त्रित्रसमार्ग-णासु सप्तमूलप्रकृतीनां जघन्यप्रदेशबन्धस्वामी जघन्ययोगी पूर्वोक्तेन भवप्रथमसमये वर्तमानः सप्तप्रकृतिबन्धकः" इति विशेषणद्वयेन विशिष्टो द्वीन्द्रियो भवति, त्रीन्द्रियादिभ्यस्तस्याल्पयोग-सद्भावात् । अथोत्तरार्धेन कर्मणकायानाहारकयोः सप्तप्रकृतीनां जघन्यप्रदेशबन्धस्वामिनं चिन्त-यति—"कम्माणाहारेसु" इत्यादि, कर्मणकाययोगानाहारकयोः सप्तप्रकृतीनां जघन्यप्रदेशबन्ध-स्वामी जघन्ययोगी "विग्रहगतौ वर्तमानः सूक्ष्मनिगोदो" भवति । एतस्मिन् मार्गणादिके जीवा विग्रहगतावेव वर्तमाना भवन्ति । सूक्ष्मत्वात्सत्रस्य विग्रहगतौ "प्रथमसमये" वर्तमानः सूक्ष्म-निगोदो ज्ञेयः, अपर्याप्तत्वेन द्वितीयादिसमयेषु योगबुद्धेः ॥२०६॥ साम्प्रतं चक्षुर्दर्शनादिषु सप्त-प्रकृतीनां जघन्यप्रदेशबन्धस्वामिनं प्रतिपादयन्नाह—

चउरिंदियो उ णयणे सुहलेसासु णरो अहव देवो ।

हवइ उवसमे देवो तिगइट्टो सासणे णेयो ॥२०७॥

(प्रे०) 'चउरिंदियो' इत्यादि, चक्षुर्दर्शनमार्गणाया सप्तमूलप्रकृतीनां जघन्यप्रदेशबन्ध-स्वामी जघन्ययोगी 'चतुरिन्द्रियो' ज्ञेयः । पञ्चेन्द्रियतस्तस्याल्पयोगसद्भावात्, त्रीन्द्रियादीनां

चात्रासम्भवः । सम्प्रति शुभलेश्यात्रिके प्रकृतं प्ररूपयति—‘सुहलेसासु’ इत्यादि, शुभलेश्यात्रिके सप्तमूलप्रकृतीनां जघन्यप्रदेशबन्धस्वामी जघन्ययोगवान् “मनुष्यः यद्वा देवः” भवति । अत्रेयं भावना—नारकाणां शुभलेश्यानामत्यन्ताभाव एव । तिरश्चां शुभलेश्यानां मद्भावेऽपि भवप्रथमसमये त्वत्यन्ताभाव एव, शुभलेश्यासहितानां जीवानां तिर्यग्गतावनुत्पादात् । अतो भवप्रथमसमये देवमनुष्याणामेव शुभलेश्यानां सद्भावाज्जघन्यप्रदेशबन्धस्वामित्वं देवमनुष्याणामेवोपपद्यते । अथोपशमसम्यक्त्वे प्रकृतं प्रतिपादयति—‘उचसमे देवो’ इति, उपशमसम्यक्त्वे सप्तमूलप्रकृतीनां जघन्यप्रदेशबन्धस्वामी जघन्ययोगवान् “देवो” भवति । इयमत्र भावना—उपशमश्रेणिमन्तरोपशमसम्यक्त्वसहिता जीवाः पञ्चत्वं न यान्ति उपशमश्रेणौ निधनं प्राप्ता जीवा देवगतावेवोत्पद्यन्ते इत्यत्र सप्तप्रकृतीनां जघन्यप्रदेशबन्धस्वामिनो विबुधा एव भवन्ति । सम्प्रति सास्वादनसम्यक्त्वे प्रस्तुत निरूपयति—‘तिगइद्वो सासणे णेयो’ इति, सास्वादनसम्यक्त्वे सप्तप्रकृतीनां जघन्यप्रदेशबन्धस्वामी जघन्ययोगव्यापारवान् “त्रिगतिकः”=नरकगतिमन्तरा तिसृषु गतिषु वर्तमानो जीवो ज्ञातव्यः, सास्वादनसम्यक्त्ववतां जीवानां नरकगतावनुत्पादात् । अत्र चतुरिन्द्रियादयः सर्वे भवप्रथमसमये वर्तमानाः सप्तविधबन्धकाश्च ज्ञातव्याः ।

तदेवं षट्चत्वारिंशदधिकशतमार्गणान्त एकसप्ततिमार्गणासु सप्तमूलप्रकृतीनां जघन्यप्रदेशबन्धस्वामी निरूपितः । अवशिष्टासु पञ्चसप्ततिमार्गणासु विशेषवक्तव्यताभावाद् ‘सेसासु मग्गणासु’ इत्यादिगाथाद्विकानुसारेण स्वय परिभावनीयः । तद्यथा—द्वादशवैमानिशाः, नवग्रैवैयकाः पञ्चानुत्तराश्चेति षड्विंशतिदेवभेदाः, पर्याप्तद्वित्रिचतुरिन्द्रियाः, अपर्याप्तद्वित्रिचतुरिन्द्रियाः, पर्याप्तसूक्ष्मपृथिव्यप्तेजोवायुनिगोदाः, पर्याप्तवादरपृथ्व्यप्तेजोवायुनिगोदप्रत्येकवनस्पतिकार्याः, अपर्याप्तसूक्ष्मपृथिव्यप्तेजोवायुनिगोदाः, अपर्याप्तवादरपृथ्व्यप्तेजोवायुनिगोदप्रत्येकवनस्पतिकार्याः, मतिश्रुतावधिज्ञानानि, अवधिदर्शनं सम्यक्त्वौघक्षायिकवेदकमम्यक्त्वानि चेति एकषष्टिमार्गणासु सप्तमूलप्रकृतीनां जघन्यप्रदेशबन्धस्वामी “जघन्ययोगी भवप्रथमसमये वर्तमानः सप्तविधबन्धको” भवति । अत्र “लब्ध्यपर्याप्तः” इति न वक्तव्यम्, अपर्याप्तमार्गणासु व्याभिचाराभावाद्, शेषासु च लब्ध्यपर्याप्तानामसम्भवः । तथा द्वित्रिचतुरिन्द्रियौघाः, सूक्ष्मपृथिव्यप्तेजोवायुनिगोदाः, वादरपृथिव्यप्तेजोवायुनिगोदप्रत्येकवनस्पतिकार्या इति चतुर्दशमार्गणासु सप्तमूलप्रकृतीनां जघन्यप्रदेशबन्धस्वामी “जघन्ययोगवान्, भवप्रथमसमये वर्तमानः, सप्तविधबन्धकः, लब्ध्यपर्याप्तो” भवति । तदेवं सप्तकर्माण्याश्रित्य जघन्यप्रदेशबन्धस्वामित्वप्ररूपणा कृता ॥२०७॥

साम्प्रतमादेशत आयुषो जघन्यप्रदेशबन्धस्वामिनं निरूपयितुमना आदौ तावत् सर्वमार्गणासम्भविसामान्यवक्तव्यतामाह—

सव्वासु बंधगो खलु हस्सपएसस्स आउगस्स भवे ।

बंधंतोऽट्टुवि पयडी जहण्णजोगम्मि वट्टंतो ॥२०८॥

(प्रे०) “सञ्वास्तु” इत्यादि, सर्वासु त्रिपष्टिशतप्रमितासु मार्गानु आयुतो जघन्यप्रदेश-
बन्धकोऽष्टावपि मूलप्रकृतीर्बन्धन् तथा जघन्ययोगे वर्तमानो जीवो भवति । आयुषो बन्धनालेऽष्टा-
नामपि प्रकृतीनां बध्यमानत्वाद्भक्तं ‘बंधंतोऽहं चि पयञ्चो’ इति ॥२०८॥

पुनरपि गाथात्रिकेण सामान्यवक्तव्यतामाह—

घोलणजोगी उ सयलणारगसुरपज्जजोगिणीसु तहा ।

पणमणवयउरलेसुं विउव्वथीपुमविभगेसुं ॥२०९॥

चउणाणसंयमेसुं समइअछेअपरिहारदेसेसुं ।

णयणोहितिसुहलेसासम्मखइअवेअगेसु सामाणे ॥२१०॥ (गोतिः)

(प्रे०) “घोलणजोगो” इति—आयुषो जघन्यप्रदेशबन्धस्वामी परावर्तमानयोगी भवति ।
कासु मार्गणासु ? इत्याह—“सयल” इत्यादि, सर्वनगकभेदेषु, सर्वद्वभेदेषु, सर्वपर्याप्तभेदेषु, सर्वे
पर्याप्ता विशतिः, तद्यथा—पञ्चेन्द्रियतिर्यग्, मनुष्यः, सूक्ष्मकेन्द्रियः, वादरैकेन्द्रियः, द्वित्रिचतुः-
पञ्चेन्द्रियाः, सूक्ष्मपृथिव्यपूतेजोवायुसाधारणवनस्पतिकायाः, वादरपृथिव्यपूतेजोवायुसाधारण-
वनस्पतिकायाः, प्रत्येकवनस्पतिकायस्त्रसकायश्च, ‘पर्याप्त’ इति यथावचनं सर्वत्र योजनीयम्,
‘जोगिणीसु’ इति, तिर्यग्मनुष्ययोनिमत्स्योः, तथा समुच्चये, ‘पणमण’ इत्यादि, पञ्चमनः-
पञ्चवचनेषु, औदारिकवैक्रियक्राययोगयोः, स्त्रीपुरुषवेदयोः, विभङ्गज्ञाने, चतुर्ज्ञानमार्गणासु,
संयमौघसामायिकछेदोयस्थापनीयपरिहारविशुद्धिदेशविरतिसंयमेषु, चक्षुरबधिदर्शनयोः, शुभलेख्या-
त्रिके, सम्यक्त्वौघक्षायिकक्षायोपशमिकसास्वादनसम्यक्त्वेषु चेति त्रिनवतिमार्गणासु ।

अत्रेदमाकृतम्—एतन्मार्गणाप्रविष्टजीवा लब्धिपर्याप्ता एव, लब्धिपर्याप्तानां चायुषो बन्धः
करणपर्याप्तावस्थायामेव । तथा करणपर्याप्तावस्थायामायुर्जघन्यप्रदेशबन्धयोग्यजघन्ययोगो घोलणयोगो
एव, नान्यत्र । करणापर्याप्तावस्थायां घोलणयोगादल्पतरयोगसत्त्वेऽपि तत्रायुर्बन्धाभावात् तत्रस्था जीवा
जघन्यप्रदेशबन्धस्वामित्वेन ग्रहीतुमशक्याः । एतत्परिभाष्यैवोक्तं घोलणयोगीति ॥२०९॥२१०॥

प्रस्तुतमेवाह—

आहारदुगे मग्गणपारंभखणम्मि कुणह वट्टंतो ।

सेसासु पढमसमये आउतिभागस्स विण्णेयं ॥२११॥

(प्रे०) “आहारदुगे” इत्यादि, आहारकद्विके आयुषो जघन्यप्रदेशबन्धं “मार्गणाप्रारम्भ-
क्षणं”=आहारकाहारकमिश्रमार्गणयोः प्रारम्भस्य यः प्रथमः क्षणस्तस्मिन् वर्तमानो जीवः करोति,
मार्गणाद्वितीयादिसमयेषु असंख्यगुणयोगद्विप्रवर्तनात् । “सेसासु” इत्यादि, शेषासु—उक्तव्य-
तिरिक्तासु अष्टषष्टिमागणासु आयुषो जघन्यप्रदेशबन्धं स्वायुषः तृतीयमागस्य प्रथमसमये वर्त-

मानो जीवः करोतीति ज्ञेयम् । अत्रेयं भावना-शेषासु अष्टपट्टिमाणासु क्वचिद् लब्धपर्याप्ताः क्व-
चिच्च लब्धिपर्याप्ता इति द्विविधा अपि जीवाः सम्भवन्ति । तत्र लब्धिपर्याप्तापेक्षया लब्धपर्याप्तानां योगः
स्तोकः, लब्धपर्याप्तानाञ्चायुर्बन्धः स्वायुस्त्तृतीयभागे भवति । स्वायुस्त्तृतीयभागेऽपि द्वितीयादिसमया-
पेक्षया प्रथमसमये योगो जघन्य इति प्रोक्तं “पहमसमये आउत्तिभागस्स” इति । तत्रापि जघ-
न्यायुष्को जीवो ब्राह्मः । शेषमार्गणाश्रेमाः-तिर्यगोषपञ्चेन्द्रियतिर्यगोषाऽपर्याप्ततिर्यक्पञ्चेन्द्रियाः,
मनुष्यौघापर्याप्तमनुष्यौ, पर्याप्तैर्विना त्रयोदशेन्द्रियभेदाः, पर्याप्तैर्विना त्रिशत्क्रायभेदाः, काय-
योगौघौदारिकमिश्रयोगौ, नपुंसकवेदः, कपायचतुष्कम्, मतिश्रुताज्ञाने, असंयमः, अचक्षुर्दर्शनम्,
अश्रुमलेश्यात्रिकम्, भव्याभव्यौ, मिथ्यात्वम्, संज्ञी, असंज्ञी आहारकश्च ॥२११॥

साम्प्रतं प्रस्तुतप्रकरणोपयोगिसामान्यनियमं निर्वक्ति—

जहि बंधगाऽस्थि दुविहा लद्धिअपज्जत्तगो तहा अण्णो ।

तहि मुणह अपज्जत्तो जोऽस्थि विसेसोऽस्थ बुच्चइ सो ॥२१२॥

(प्रे०) ‘जहि’ इत्यादि, यस्यां मार्गणायामयुषो बन्धका जीवा लब्धपर्याप्तास्तथाऽन्ये
लब्धिपर्याप्ता इति द्विविधाः सन्ति तस्यां मार्गणायामायुषो जघन्यप्रदेशबन्धको लब्धपर्याप्तो
भवतीति जानीत । इदमुक्तं भवति—यस्यां मार्गणायां लब्धपर्याप्ता लब्धिपर्याप्ताश्चेति द्विविधा
जीवा भवन्ति, तस्यां मार्गणायां लब्धिपर्याप्तभ्यो लब्धपर्याप्तानां योगो जघन्यतरो भवतीति
जघन्यप्रदेशबन्धकत्वेन लब्धपर्याप्ता जीवा बोध्याः । अथ शेषासु मार्गणासु यो विशेषः तमभिधातु-
कामः प्रतिजानीते—‘जोऽस्थि विसेसोऽस्थ बुच्चइ सो’ इति, अत्र=शेषासु मार्गणासु यो
विशेषोऽस्ति स उच्यते ॥२१२॥

अथ कृतप्रतिज्ञां निर्वाहयितुकामो विशेषवक्तव्यतां निर्वक्तुमुपक्रमते—

मिच्छादिट्टीयो खलु सत्तमणिरयम्मि होअइ असण्णी ।

सव्वेसु पणिंदित्तिरियपणिदियेसुं पुरिसथीसुं ॥२१३॥

(प्रे०) ‘मिच्छादिट्टीयो’ इत्यादि, सप्तमनरके आयुर्जघन्यप्रदेशबन्धस्वामी घोलणयोगे
वर्तमानो “मिथ्यादृष्टिः” भवति, सप्तमनरके द्वितीयादिगुणस्थानकेष्वायुषो बन्धाभावाद् ।
‘असण्णी’ इत्यादि, सर्वेषु=चतुषु पञ्चेन्द्रियतिर्यक्षु, सर्वेषु=त्रिषु पञ्चेन्द्रियेषु, पुरुषस्त्रीवेदयो-
श्चेति नवमार्गणास्वायुर्जघन्यप्रदेशबन्धस्वामी “असंज्ञी” भवति । एतासु मार्गणास्वसंज्ञिनः संज्ञिन-
श्चेति द्विविधा जीवाः सम्भवन्ति, तत्र संज्ञितोऽसंज्ञिनो योगस्य हीनतरत्वात् संज्ञिव्यवच्छेदार्थ-
मुक्तमसंज्ञीति । अत्रेदमवधेयम्-पञ्चेन्द्रियतिर्यगोषापर्याप्तपञ्चेन्द्रियतिर्यक्पञ्चेन्द्रियौघापर्याप्तपञ्चे-
न्द्रियेषु वेद्यमानस्वायुस्त्तृतीयभागप्रथमसमये वर्तमानोऽपर्याप्ताऽसंज्ञी ज्ञातव्यः । तथा शेषपर्याप्तपञ्चे-
न्द्रियतिर्यगादिषु घोलणयोगवानसंज्ञी ज्ञातव्यः । एतच्च सामान्यवक्तव्यताया लब्धं तथापि सुकुमार-

मतीनां शीघ्रावबोधायस्माभिः स्पष्टीकृतम् । एवमग्रेऽपि बोध्यम् ॥२१३॥

णेयो सुहमणिगोओ तिरिये एगिंदिये वणम्मि तहा ।

कायोरालदुगेसुं णपुंसगे चउकमायेसुं ॥२१४॥

अण्णाणदुगे अयते अचक्खुअपसत्थलेसभवियेसुं ।

अभवियमिच्छरोसुं असण्णिआहारगेसुं च ॥२१५॥

(प्रे०) “णेयो सुहमणिगोओ” इति, आयुर्जघन्यप्रदेशबन्धस्वामी सूक्ष्मनिगोदो ज्ञातव्यः । कामु मार्गणासु ! इत्याह—“तिरिये” इत्यादि, तिर्यगोघे, एकेन्द्रियाघे, वनस्पति-कायौघे, काययोगौघे, औदारिकद्विके, नपुंसकवेदे, चतुष्कपायेषु, मतिश्रुताज्ञानद्विके, अमंयमे, अचक्षुर्दर्शने, अप्रशस्तलेश्यात्रिके, भव्ये, अभव्ये, मिथ्यात्वे, असंज्ञिन्याहारके चेति त्रयोविंशति-मार्गणासु । इयमत्र भावना—सर्वजीवेभ्यो निगोदानां योगोऽल्पतरः, निगोदेष्वपि बादरेभ्यः सूक्ष्माणां योगोऽल्पतरः, अतोऽत्र पृथ्वीकायादीनां बादरनिगोदानां च व्यवच्छेदनार्थमुक्तं ‘सुहम-णिगोओ’ इति । अत्रेदमालक्षितव्यम्—सामान्यवक्तव्यतानुसारेणौदारिककाययोगमार्गणायां पर्याप्तो धोलणयोगी च सूक्ष्मनिगोद आयुर्जघन्यप्रदेशबन्धस्वामी भवति । तथा शेषामु मार्गणासु अपर्याप्तो वेद्यमानस्वायुस्त्रिभागप्रथमसमये वर्तमानः सूक्ष्मनिगोदः आयुर्जघन्यप्रदेशबन्धस्वामी भवति । मतान्तरे सप्तकर्मजघन्यप्रदेशबन्धस्वामिबद्धत्रापि सूक्ष्मपृथ्वीकायादिको ज्ञेयः ॥२१४॥२१५॥

पुहवाइणिगोएसुं सुहमो सव्वतसदुवयजोगेसुं ।

बेइंदियो हवैज्जा णयणे चउरिंदियो णेयो ॥२१६॥

(प्रे०) “पुहवाइ” इत्यादि, अत्र पृथ्व्यादीत्यनेन पृथ्व्यादयः चत्वार एव गृह्यन्ते, वनस्पति-कायेऽनन्तरमेवोक्तत्वाद्, पृथ्व्यपत्तेजोवायुनिगोदौघेषु आयुर्जघन्यप्रदेशबन्धस्वन्धस्वामी ‘सूक्ष्मो’ भवति, बादरेभ्यो सूक्ष्माणां योगस्य हीनतरत्वाद् । स च सामान्यवक्तव्यतानुसारेण वेद्यमानस्वायु-स्त्रिभागप्रथमसमये वर्तमानो लब्धपर्याप्तो ज्ञातव्यः । ‘सव्वतस’ इत्यादि, सर्वेषु=त्रिषु त्रसेषु, वच-नौघव्यवहारवचनरूपद्विवचनयोगयोरायुर्जघन्यप्रदेशबन्धस्वामी “द्वीन्द्रियो” भवति, त्रीन्द्रियादिभ्यो द्वीन्द्रियस्य हीनयोगाद् । स त्रसौघत्रसापर्याप्तयोः वेद्यमानस्वायुस्त्वृतीयभागप्रथमसमये वर्तमानो लब्धपर्याप्तत्रसवचनौघव्यवहारवचनेषु पर्याप्तो धोलणयोगी ज्ञेयः । “णयणे” इत्यादि, चक्षु-दर्शनमार्गणायामायुर्जघन्यप्रदेशबन्धस्वामी “चतुरिन्द्रियो” ज्ञातव्यः, पञ्चेन्द्रियेभ्यश्चतुरिन्द्रियाणां हीनयोगात् । स च पर्याप्तो धोलणयोगी बोध्यः, लब्धपर्याप्तजीवनामप्रवेशात् ।

तदेवं विशेषवक्तव्यतायां चतुश्चत्वारिंशद्मार्गणासु आयुर्जघन्यप्रदेशबन्धस्वामी प्ररूपितः । आहारद्विके तु सामान्यवक्तव्यतातो नास्ति कश्चिद् विशेषः । शेषासु सप्तदशशतमार्गणासु

* आयुर्वर्जममूलप्रकृत्युन्कष्ट

श्रीघत—सामान्यतः चतुष्टयोगी छल्पतरप्रकृतिबन्धकश्च (गाथा० १७५) । विशेषतस्तु ज्ञानावरणीयादिपट्टरुमणा सूक्ष्म-
सम्परायस्थ क्षपण उपशमको वा, मोहनीयस्य समप्रपर्याप्तिसर्वात्त, सजी, सम्यग्दृष्टिमिथ्यादृष्टिर्वा गाथा० १७६)

प्रकृति	आदेशत स्वामिन	गति०	इन्द्रिय०	काय०	योग०	वेद०	कपाय०
षट्०	षड्विषयन्धी सूक्ष्मसम्प- रायस्य क्षपण उपशमको वा	म सा मानु० प म	पञ्चे सा पञ्चे प	प्रमसा० नमप०	पञ्चम० पञ्चव० का० मा० मी० का०	अवे०	तो०
मोह०	सप्तप्रकृतिबन्धक सती		पञ्चे ना पञ्चे० प	प्रसना० प्रसप०	वसा व्यव रु मा घोदा		त०
"	"	म सा मानु प० म०			पञ्चम० स० व० अ० व० सत्या० व०	अवे०	
सप्त०	" सजी	ति सा पञ्चे ति ३ तिरदची	पञ्चे अय	प्रस अय	कार्मण०	वेद० ३	कपाय० ३
"	" बादर		एके सा	गृह्यादिपञ्च निगोधीष०			
"	स प्र व मार्गणाचरम- समयावच्छिन्नकरणापर्याप्त सजी				श्रीवा मि		
"	स प्र व मार्गणाचरमसमया- वच्छिन्न, वै मिश्रे देवो नारको वा, आ मिश्रे स यत्				वै मि आ मि		
"	पञ्चेन्द्रिय						
"	सप्तप्रकृतिबन्धक	सर्वनरकदेव- मेवा अ म	शेष० १५	शेष० ३३	आहा वैक्ति०		

प्रदेशबन्धस्वामिप्रदर्शकयन्त्रकम् *

आदेशत — सामान्यत उत्कृष्टयोगी अल्पतरप्रकृतिबन्धकश्च (गाथा १७७), पर्याप्ताऽपर्याप्तोभयगत्वे पर्याप्ता एव,
(गाथा० १७८) विशेषतस्तु निम्नोक्तयन्त्राज्जेय (गाथा० १७९-१८५)

ज्ञान०	सयम०	दर्शन०	लेख्या०	भव्य०	सम्य०	सङ्गी०	आहा०	मर्वा	गाथा०
ज्ञा० ४	स० सा० सूक्ष्म०	ष० अच० अवधि०	शुक्ल०	भव्य०	स सा प्री क्षाधिक० ३	सङ्गी०	आहा०	३७	१७९ १८०
		चक्षु० अचक्षु०		भव्य०			आहा०	१३	१८१
ज्ञा० ४	सयमसा०	अव०	शुक्ल०		स०सा० उप० क्षाधिक	सङ्गी०		२३	१८१
अज्ञान० ३	अस यम०		अक्षुभ० ३	अम०	मिथ्या०		अना०	२४	१८२ १८३
								७	१८३
								१	१८४
								२	१८५
						अस०		१	
	शेष० ४		शेष० २		शेष० ३			१८	

* आयुरुक्तप्रदेशबन्धस्वामिप्रदर्शकं यन्त्रकम् *

श्रोघत—सामान्यत उक्तप्रयोगे वर्तमान (गाथा० १७५), विशेषत सर्वपर्यासिपर्याप्त सञ्जी सम्यग्दृष्टिमिथ्यादृष्टिर्वा (गाथा० १७६)

श्रावेक्षत—सामान्यत उक्तप्रयोगी अष्टप्रकृतिबन्धकम् (गाथा० १८६), पर्याप्तपर्याप्तोभयसत्त्वे पर्याप्त एव (गाथा० १८७), विशेषतस्तु निम्नप्रदर्शितयन्त्रादवसेय (गाथा० १८९-१९१) ।

श्रावेक्षत स्वामिन	गति०	इन्द्रिय०	काय०	योग०	वेद०	कथाय०	ज्ञान०	सयम०	दर्शन०	लेख्या०	भान्य	सन्ध्य०	सञ्ज्ञि०	आहा	गाथा०
मिथ्यादृष्टि	सतम- नरक०														१८८
सञ्जी	तिर्य०५'	पञ्चे० ३	त्रस० ३	व सा, व्य व का सा, श्रीदा०	सर्व ३	मर्व० ४	अज्ञान ३	अस०	च० अचक्षु०	मशुभ० ३	सर्व० २	मिथ्या०		आहा	१८९
बादर			पृष्ठ-धादि पञ्चनि- गोदीष०												१९०
मिथ्यादृष्टि सञ्जी				श्री० मि०											१९०
भार्गवाचरससमया-															१९१
तच्छिन्नसंयत				आ० मि०											१९१
पञ्चेन्द्रिय															१९१
अष्टविषवन्धक	शेष० ४१	शेष० १५	शेष० ३३	शेष० १०			ज्ञान० ४	शेष० ५	अव०	शुभ० ३		शेष० ४	सञ्ज्ञि		

प्रथमाधिकारे स्वामित्वद्वारम्

* आयुर्वेदान्त्यप्रदेशवन्वस्वामिप्रदेशकं यन्त्रम् *

प्रोघत — चक्षुष्ययोगवान्प्रकृतिवन्वक् स्वयुद्धरमृतीयभागप्रथमसमये वर्तमानं सूक्ष्मापर्याप्तनिगोद (गाथा १६३) ।
 आदेशत — सामान्यतो जलन्ययोगवान्प्रकृतिवन्वक् (गाथा २०८), पर्याप्तापर्याप्तोभयसत्त्वेऽप्यसि एव भाव्य (गाथा २१२), विवोपतास्तु निम्नोस्त्रिखितयन्त्राद्
 बोध्य (गाथा २०१-२१६) ।

आदेशत	रामित्त	गति०	इन्द्रिय०	काय०	योग०	वेद०	कषाय०	ज्ञान०	सथम०	वर्षो०	लेखा.	भन्त्र०	सम्य०	सञ्चि०	आहा०	गाथा०
चोलणयोगी निष्याद्वि	सतमनरक०															२०९ २१३
स्वायुस्त्रिभागप्रथमसम- स्योऽपत्नी	त पञ्च०सा० ति०पञ्च०श ति पञ्च०प तिरस्त्री		पञ्च० मा० पञ्च० श पर्या०प०													२११ २१३
चोलणयोगी अरस्त्री	तिर्यक्सा०		एके शा०	वन०शा०	का.सा. श्री०नि०	न०	सर्व०	मति- श्रुता०	अस०	अच०	अशु- सर्व० म०३		मिथ्या त्व०	अस०	आहा०	२११ २१५
स्वायुस्त्रिभागप्रथम- समयस्थ सूक्ष्मनिगोद ॥					श्रीवा०											२०६ २१५
चोलणयोगीसूक्ष्मनिगोद॥					पृथ्यादि- चतुर्निगो- दोष० ५											२११ २१६
स्वायुस्त्रिभागसमयस्थः सूक्ष्म					नस सा, अस अप											२०९ २१६
स्वायुस्त्रिभागविसमयस्था द्वीन्द्रिय					नस प	वचनसा, व्य व०										२०९ २१०
चोलणयोगी द्वीन्द्रिय					नस प											२०९ २१०
चोलणयोगी चतुर्दिन्द्रिय					शसर्षव पर्याप्त०	पञ्चमनी शेषवच०३										२०९ २१०
चोलणयोगी	शेषनरक०७ सर्वदेव २० म प मानुषी		शेषव- पर्याप्त० ५		शैक्रिय० ११			शेष० ५	शेष० ५	अवधि शुभ ३			शेष ४			२०९ २१०
सार्वांगप्रथमसमयस्थ																२०९ २१०
स्वायुस्त्रिभागसमयस्थ	मनु सा, म अ		शेष० १०		शेष २, २											२०९ २११

॥ मतान्तरेण सूक्ष्म पृथ्यावन्वतमो ज्ञेय ।

* आयुर्वेजपसुर्मजघन्यप्रदेजवन्ध-

श्लोघतः—सप्तप्रवृत्तिवन्धको जघन्ययोगी भवप्रथमसमये वर्तमान सूक्ष्मापर्याप्तो ५ निगोद (गाथा० ११० ।।

आदेशत स्वाभिन'	गति०	इन्द्रिय०	काय०	यो १०	वेद०	कपा १०
घोलणयोगवानष्टविघवन्धक				पञ्चम० सन्धव० अ व नत्ता० व०		.
घोल० अष्ट० द्वीन्द्रिय				व मा द्यव व		
तनुपर्याप्तिप्रथमक्षणस्थ				वैक्रियकाय०		
तनु पर्या प्र सूक्ष्मनिगोद				श्रीदारिककाय०		
मार्गणाप्रथमक्षणस्योऽनु- विघवन्धक				गाहा , घ्राहा मि०		
घोलणयोगी						
घोलणयोगिसप्तविघवन्धक					अवेद०	
भवाद्यक्षणस्यो देवो नारको वा						
असञ्चित आगतो भव- प्रथमक्षणस्थ	नरकसा० प्र० न० सर्वमनुष्य० देवसा , भव० व्यतर०			वैक्रियमिश्र०		
मिथ्यादृष्टिर्भवादिक्षणस्थ	शेषनरक० ६ ज्यो० १					
असञ्ची भवप्रथमक्षणस्थ	तियंगोषमन्तरा सर्वतियंगभेदा ४	पञ्चे० ३			पु० स्त्री०	
+ सूक्ष्मनिगोदो भव- प्रथमक्षणस्थ	ति सा	एके० सा०	वन० ११०	का सा , श्री मिश्र	न०	सर्व०
भवादिक्षणस्यो निगोद		शेषकेन्द्रिय० ६				
सूक्ष्मो भवाद्यक्षणस्थ.			पृथ्यादिचतु- निगोदोघा			
द्वीन्द्रियो भवाद्यक्षणस्थ.			त्रस० ३			
विग्रहगतौ प्रथमसमयस्थ सूक्ष्मनिगोदः				कार्मण०		
चतुरिन्द्रियो भवाद्यक्षणस्थ						
नरो देवो वा भवाद्यक्षणस्थ						
देवो भवाद्यक्षणस्थ						
त्रिगतिस्यो भवाद्यक्षणस्थ						
भवप्रथमसमये वर्तमान	शेष० २६ -	शेष० १	शेष० ३३			

५ मत्तान्तरेण पृथ्याद्यन्यतम सूक्ष्मापर्याप्तो बोध्य । + मत्तान्तरेण सूक्ष्म. पृथ्याद्यन्यतमोऽवसातव्यः ।

स्वामिप्रदर्शक यन्त्रकम् ❀

आदेशत — सामान्यतो जघन्ययोगे वर्तमान (गाथा १९५ . पर्याप्तपारिन्तोभयमत्त्वेऽप्यपि एव ग्राह्य (गाथा २०१),
विशेषतस्तु निम्नोक्तयन्त्रादवसातव्य (गाथा १०५-२०७) ।

ज्ञान०	सयम०	दर्शन०	लेखा०	भय०	सम् १०	सजि०	आहा०	गाथा०
मन पर्यव०	स सा, सा, छे प दे							१९५ १९६
		❀ सरदार मल चौगडाई						१९६
		1934, सोयला वाली व मन्दा						१९६
		चौगडाई हाऊस						१९७
		जौहरी बाजार, जयपुर-302003						१९७
		दूरभाष - 48589						१९७
	सूक्तम् ❀				मिश्र०			१९८
								१९८
विभङ्ग० ❀								१९९
						सजि०		२०२
								२०३
								२०३
मतिश्रुता० २	अस०	अवशु०	अशुभ० ३	सर्व०	मिथ्या०	अस०	आहा०	२०४ २०५ २०५
								२०६
								२०६
							अना०	२०६
		चक्षु०						२०७
			शुभ० ३					२०७
					श्रीप०			२०७
					सास्वा०			२०७
शेष० ३		अवचिद०			शेष० ३			२०७
								२००

❀ सूक्तसम्पराये प्रकृतस्वामी षट्कर्मणा वक्तव्य । ❀ भवान्तरेणाष्टप्रकृतिवन्धको धोलणयोगी मनुष्याद्यन्वयतमगती
वर्तमानोऽवसातव्यः ।

सामान्यवक्तव्यतानुसारेण परिभावनीयः । तद्यथा—मत्तमनरकं विना सप्तनरकभेदाः, सर्वाभराः, पर्याप्तमनुष्यमानुष्यौ, पर्याप्तसूक्ष्मवादरैकेन्द्रियद्वित्रिचतुरिन्द्रियभेदाः, पर्याप्तत्रसं विनैकादशकाय-पर्याप्तभेदाः, पञ्चमनोयोगसत्यासत्यसत्यासत्यवचनयोगवैक्रियकाययोगमार्गणाः, मतिश्रुतावधि-मनःपर्यवविभङ्गज्ञानानि संयमौघसामायिकछेदोपस्थापनीयपरिहारविशुद्धिदेशविरतिभेदाः, अवधिदर्शनम्, शुभलेश्यात्रिकम्, सम्यक्त्वौघक्षायिकवेदकमास्वादनभेदाश्चेति द्वयशीतिमार्गणास्वायुर्जवन्यप्रदेशवन्धस्वामी “घोलणयोगी” भवति । तथा मनुष्यौघापर्याप्तमनुष्यौ सूक्ष्मवादरैकेन्द्रियौ, अपर्याप्तसूक्ष्मवादरैकेन्द्रियौ, द्वित्रिचतुरिन्द्रियौघाः, अपर्याप्तद्वित्रिचतुरिन्द्रियाः, अपर्याप्तत्रसं विनैकादश कायापर्याप्तभेदाः, सूक्ष्मपृथ्वीकायादिपञ्चवादरपृथिवीकायादिपञ्चप्रत्येकवनस्पतिकायौघभेदाः संज्ञी चेति पञ्चत्रिंशद्मार्गणास्वायुर्जवन्यप्रदेशवन्धस्वामी “वेद्यमानस्त्रायुस्तृतीयभागप्रथमसमये वर्तमानो लब्ध्यपर्याप्तो” भवति । अपर्याप्तमार्गणासु “लब्ध्यपर्याप्त” इति विशेषणं स्वरूपबोधकं बोध्यम् ॥२१६॥

॥इति श्रीप्रेमप्रभाटीकासमलकृते वन्धविधाने मूलप्रकृतिप्रदेशवन्धे प्रथमाधिकारे तृतीय स्वामित्वद्वार समाप्तम्॥



॥ चतुर्थं साद्यादिद्वारम् ॥

तदेवं तृतीयं स्वामित्त्रद्वारं चिन्तितम् । सम्प्रति क्रमप्राप्तं चतुर्थं साद्यादिद्वारं वक्तुं प्रक्रमते-
र्बध्मि साइआई चउभंगा मोहआउवज्जाणं ।

अगुरुपएसस्स दुवे सेसपएसण तिविहाणं ॥२१७॥

(प्रे०) अत्रेदमवधेयम्-प्रदेशबन्धः चतुर्विधः, तद्यथा-उत्कृष्टः, अनुत्कृष्टः, जघन्यः अजघ-
न्यश्च । तद्व्याख्या त्वेवम्-इह तावद्यत्र सर्वोत्कृष्टयोगव्यापारादिना सर्वोत्कृष्टसंख्याकाः
कर्मस्कन्धा शृङ्गन्ते तत्र यः प्रदेशबन्धः स उत्कृष्टप्रदेशबन्धः । सर्वोत्कृष्टप्रदेशबन्धात् यथायोग-
हान्यादि कर्मस्कन्धहानिमाश्रित्य यावत्सर्वस्तोककर्मस्कन्धग्रहणं तावत्सर्वोऽपि प्रदेशबन्धो “न
उत्कृष्टः=अनुत्कृष्टः” इति कृत्वा अनुत्कृष्टः । इत्येवमुत्कृष्टानुत्कृष्टप्रकाराभ्यां सर्वोऽपि प्रदेशबन्धः
संगृहीतः । तथा यत्र सर्वजघन्ययोगव्यापारादिना सर्वस्तोकाः कर्मस्कन्धा शृङ्गन्ते तत्र यः प्रदेश-
बन्धः स जघन्यप्रदेशबन्धः । सर्वजघन्यप्रदेशबन्धाद् यथायोगव्यापारवृद्ध्यादि कर्मस्कन्धवृद्धिमा-
श्रित्य यावत्सर्वोत्कृष्टकर्मस्कन्धग्रहणं तावत्सर्वोऽपि प्रदेशबन्धः “न जघन्यः-अजघन्यः” इति कृत्वा
अजघन्यः । इत्येवं जघन्याजघन्यप्रकाराभ्यामपि सर्वोऽपि प्रदेशबन्धः संगृहीतः । तथा चतुर्विधेऽपि
प्रदेशबन्धे प्रत्येके चतुर्भङ्गानाश्रित्य मार्गणीयम् । चत्वारो भङ्गा एवम्-सादिः, अनादिः, ध्रुवः,
अध्रुवश्च । तद्व्याख्या त्वित्यम्-य उत्कृष्टादिप्रदेशबन्धो व्यवच्छिन्नीभूतोऽपूर्वो वा प्रारब्धः स
आदिना सह वर्तते इति कृत्वा सादिरुच्यते । यस्त्वनादिकालतः सततं प्रवृत्तोऽन्तराले कदाचिदपि
न व्यवच्छिन्नः स न विद्यते आदिर्यस्येति कृत्वाऽनादिरभिधीयते । योऽतीतकाले कदापि न
व्यवच्छिन्नः, नाप्यनागतकाले व्यवच्छेदं प्राप्स्यति स ध्रुवः, सदैव भवनाद् । यश्चायत्यामवश्यं
व्यवच्छिन्नीभविष्यति सोऽध्रुवः, सदैवाऽभवनाद् । ध्रुवो नित्योऽनन्त इत्याद्यनर्धान्तरम् ।
अत्रुवोऽनित्यः सान्त इत्याद्येकार्थवाचकाः ।

अथ प्रकृतगाथार्थः प्रस्तूयते-“बन्धम्मि” इत्यादि, मोहायुर्वर्जानामगुरुप्रदेशस्य बन्धे साद्या-
दयः चत्वारो भङ्गाः, त्रिविधानां शेषप्रदेशानां द्वौ भङ्गावित्यन्वयः । मोहायुर्वर्जानां षण्णां मूलप्रकृ-
तीनामनुत्कृष्टप्रदेशबन्धे “साद्यादयः चतुर्भङ्गाः” सम्भवन्ति । सादिरादौ येषां ते साद्यादयः ।
चत्वारश्च ते भङ्गाश्चेति चतुर्भङ्गाः । तदुपपत्तिस्त्वेवम्-एतासां षण्णां प्रकृतीनामुत्कृष्टप्रदेशबन्धः सूक्ष्म-
सम्पराये भवतीति प्राक् प्रदर्शितम् । ततः य उपशमकः सूक्ष्मसम्पराये षण्णां प्रकृतीनामुत्कृष्टप्रदेश-
बन्धं विधायोपशान्तमोहगुणस्थानं चारुञ्च पुनः प्रतिपत्योत्कृष्टयोगाद्वाऽत्रैव प्रतिपत्य यदाऽनुत्कृष्ट-
प्रदेशबन्धं करोति, तदासौ सादिः । एवस्थानमप्राप्तपूर्वाणामनादिः, सदैव सततं बध्यमानत्वाद् ।
अमव्यस्य ध्रुवः, अमव्यस्य हि अनादिकालतोऽनुत्कृष्टप्रदेशबन्धो भवति, पूर्वं कदापि न व्यव-

च्छिन्नः, नाप्यायत्यां व्यञ्छेदं प्राप्स्यति । भव्यस्याध्रुवः, भव्यो हि भविष्यति काले क्षपःश्रेणि-
मुपशमश्रेणि वाऽऽरुह्यानुत्कृष्टप्रदेशबन्धस्य व्यञ्छेदं करोति ।

मोहायुर्वर्जानां पण्णां मूलप्रकृतीनामुत्कृष्टादिशेषप्रदेशबन्धानां पुनः सादिरध्रुवश्चेति द्वौ
भङ्गौ सम्भवतः । तच्चैवर्-क्षपकश्रेणिनोपशमश्रेणिना वा सूक्ष्मसम्परायं प्रथममागतस्योत्कृष्टयोग-
प्राप्त्योत्कृष्टप्रदेशबन्धः सादिः, तस्य प्रथमतया ब्रधमानत्वाद् । यश्च तत्र एकं द्वौ वा समयौ
यावदुत्कृष्टप्रदेशबन्धं विधायानुत्कृष्टप्रदेशबन्धं विधास्यति, तयोत्कृष्टप्रदेशबन्धोऽध्रुवः । कस्यापि
जीवस्यानादिकालतः सदैव चोत्कृष्टप्रदेशबन्धाभावात्तस्यानादिध्रुवभङ्गौ न भवतः ।

जघन्यप्रदेशबन्धः पुनरपर्याप्तस्य सर्वमन्दधीर्यलब्धिकस्य सप्तविधबन्धकस्य सूक्ष्मनिगोदस्य भव-
प्रथमसमये भवति । तस्यैव यथोक्तविशेषणविशिष्टस्य जघन्यप्रदेशबन्धप्रायोग्यजघन्ययोगात् । जघ-
न्यप्रदेशबन्धे जघन्ययोगस्य हेतुता पूर्वमुक्तैव । तस्यैव द्वितीयादिसमयेपु योगस्यासंख्येयगुणवृद्ध्या
वर्धमानत्वादजघन्यप्रदेशबन्धो भवति । पुनः सङ्ख्यातेनासङ्ख्यातेन वा कालेन पूर्वोक्तजघन्ययोगं
प्राप्तस्य तस्य जघन्यप्रदेशबन्धो भवति । पुनः तस्यैव पूर्वोक्ताजघन्ययोगं प्राप्तस्याजघन्यप्रदेश-
बन्धो भवति । इत्येवं भवे आम्यतां जीवानां जघन्याजघन्यप्रदेशबन्धयोः साद्यध्रुवौ भङ्गौ भवतः
॥२१७॥ अथ मोहायुषोर्जघन्यादिचतुर्विधप्रदेशबन्धे साद्यादिभङ्गान् चिन्तयति—

मोहाऊणं बंधे चउव्विहाण हविरं पएसाणं ।

दोणिण खलु साइअधुवा ओघव्व अचक्खुभवियेसुं ॥२१८॥

(प्रे०) “मोहाऊणं” इत्यादि, मोहायुषोः चतुर्विधानामपि जघन्यादिप्रदेशानां बन्धे
सादिरध्रुवश्चेति द्वौ भङ्गौ सम्भवतः । तद्यथा—मिथ्यादृष्टिः सम्यग्दृष्टिर्वाऽनिवृत्तिबादरान्तः सप्त-
विधबन्धकाले उत्कृष्टयोगे वर्तमानो मोहनीयस्योत्कृष्टप्रदेशबन्धं विदधाति, पुनरनुत्कृष्टयोगं प्राप्या-
नुत्कृष्टप्रदेशबन्धं करोति, पुनरुत्कृष्टम्, पुनरनुत्कृष्टमित्येवं भवे भ्रमतामसुमतां मोहस्योत्कृष्टानुत्कृष्ट-
प्रदेशबन्धौ प्रत्येकं साद्यध्रुवौ भवतः । तथा जघन्याजघन्यप्रदेशबन्धौ यथा कर्मषट्कस्य सूक्ष्मनिगो-
दादिषु संसरतां जन्तूनामनन्तरमेव भावितौ, तथाऽत्रापि निर्विशेष भावनीयौ । आयुष्कस्याध्रुव-
बन्धित्वादेवोत्कृष्टादिचतुर्विधोऽपि बन्धः साद्यध्रुवः एव भवति । तदेवमोघतोऽष्टानामपि मूल-
प्रकृतीनां साद्यादिविकल्पाः चिन्तिताः ।

अथ मार्गणास्वष्टमूलप्रकृतीनां चतुर्विधबन्धस्य साद्यादिप्रकारान् निरूपयति—‘ओघव्व’
इत्यादि, अचक्षुर्भव्यमार्गणयोरष्टानामपि मूलप्रकृतीनामुत्कृष्टादिचतुर्विधोऽपि प्रदेशबन्ध ओघव्व=
अनन्तरोक्तसामान्यवक्तव्यतावद् भवति । तद्यथा-पण्णां मूलप्रकृतीनामुत्कृष्टप्रदेशबन्धः साद्या-
दिचतुर्विकल्पः, शेषोत्कृष्टादित्रिविधप्रदेशबन्धः सादिरध्रुवश्चेति द्विविधः । तथा मोहायुषोश्चतुर्विधो-
ऽपि प्रदेशबन्धः साद्यध्रुवः । तदुपपत्तिरपि अनन्तरोक्तरीत्या स्वयं परिभाषनीया ॥२१८॥

सम्प्रति भव्यमार्गणायामपवदन् शेषासु मार्गणान्वष्टाकृतीना चतुर्विधमन्त्रस्य मायादि-
विकल्पान् प्ररूपयति—

णवरं भवियम्भि ध्रुवो ण अत्थि सेसासु साइअधुवा दी ।
भंगा चउव्विहे खलु पएसवंधे मुणेयव्वा ॥२१९॥

(प्रे०) 'णवरं' इत्यादि, नवरं भव्यमार्गणायां ध्रुवमङ्गो नास्ति. भव्यग्यायन्ताप्रदानामपि कर्मणां बन्धाभावेनानुत्कृष्टप्रदेशबन्धस्य व्यवच्छेदः सुतरां जायते । 'सेसासु' इत्यादि, शेषानु मार्ग-
णासु अपानां कर्मणासुत्कृष्टादिचतुर्विधेऽपि प्रदेशबन्धे सादिरध्रुवश्चेति द्वौ भङ्गां ज्ञातव्यां । तच्चै-
वम्-मिथ्यात्वासंयमाज्ञानद्विकाभव्यैर्विना शेषाणां सर्वासां मार्गणानां सादिमान्तत्वाच्चतुर्विधः प्रदेश-
बन्धोऽपि सादिसान्तः । मिथ्यात्वादियञ्चमार्गणासु तु सूक्ष्मसम्परायगुणस्थानभावेन ज्ञानदर्शना-
वरणवेदनीयनामगोत्रान्तरायलक्षणानां पण्णां मूलप्रकृतीनासुत्कृष्टप्रदेशबन्धको मोहनीयवद् भवति ।
ततो मिथ्यात्वादिमार्गणाप्रविष्टानां जीवानां पण्णां मूलप्रकृतीनामनुत्कृष्टप्रदेशबन्धोऽपि सादिसान्तः,
उत्कृष्टजघन्याजघन्यप्रदेशबन्धास्तु ओधवद् ज्ञेयाः । तथा मोहाधुपोरुत्कृष्टादिचतुर्विधप्रदेशबन्धो-
ऽपि ओधवद् भावनीयः ॥२१९॥

॥ इति श्रीप्रेमप्रभाटीकासमलङ्कृते मूलप्रकृतिप्रदेशबन्धे प्रथमाधिकारे चतुर्यं साद्यादिद्वार समाप्तम् ॥

* ओघत आदेशतथाष्टानां कर्मणासुत्कृष्टादिचतुर्विधप्रदेशबन्धमाश्रित्य साद्यादिभङ्गप्रदर्शकं यन्त्रकम् *			
ओघत — (गाथा० २१७-२१८)			
प्रकृति०	प्रदेशबन्ध०	भङ्गा	
मोहायुषी विना षट्कर्मणि	अनुत्कृष्ट०	साद्यनादिध्रुवाध्रुवा ४	
"	उत्कृष्टजघन्याजघन्य०	साद्यध्रुवी २	
मोहायुषी	चतुर्विध०	साद्यध्रुवी २	
आवेशत — (गाथा० २१८-२१९)			
मार्गणा०	कर्म०	प्रदेशबन्ध०	भङ्गा
अचक्षुर्भव्य०	अष्ट०	चतुर्विध०	ओधवद् → नवर मध्ये ध्रुवमङ्गाभाव.
शेषसर्व०	"	"	साद्यध्रुवी

॥ पञ्चमं कालद्वारम् ॥

तदेवं चतुर्थं साधादिद्वारं गतम् । सर्गप्रति क्रमप्राप्तं पञ्चमं कालद्वारं व्याचिख्यासुरिमां
गाथामाह—

सत्तण्ह लहू समयो जेट्टपएसस्स दुसमया परमो ।

इयरस्स लहू समयो मोहस्स गुरू असंखपरिअट्टा ॥२२०॥ (गीति.)

(प्रे०)अत्रेदं बोध्यम्-कालप्ररूपणा नामाष्टमूलप्रकृतीनामनन्तरद्वारे निर्दिष्टः उत्कृष्टः, अनु-
त्कृष्टः, जघन्यः, अजघन्य इति चतुर्विधप्रदेशबन्धो जघन्यत उत्कृष्टतश्च क्रियत्कालं यावद् भवतीति
ज्ञापनम् । उत्कृष्टादिचतुर्विधप्रदेशबन्धश्चोत्कृष्टादिचतुर्विधयोगस्थानाधीनः । उत्कृष्टयोगस्थानादुत्कृष्ट-
प्रदेशबन्धः अनुत्कृष्टयोगस्थानादानुत्कृष्टप्रदेशबन्धः । जघन्ययोगस्थानाद् जघन्यप्रदेशबन्धः, अजघ-
न्ययोगस्थानाद् अजघन्यप्रदेशबन्धः । ततोऽयं नियमो निर्गलितः,—उत्कृष्टादिचतुर्विधयोगस्थानानि
यावत्कालमवतिष्ठन्ते तावत्कालमुत्कृष्टादिचतुर्विधप्रदेशबन्धो भवितुमर्हति । उत्कृष्टजघन्ययोगस्थाना-
वस्थानकालः पूर्वं कर्मप्रकृत्युद्धृतयोगनिरूपणप्रस्तावे “चउरार्इ जावट्टगमित्तो”इति गाथायां निरू-
पितोऽपि माहृग्विस्मरणशीलानां स्मरणमुचितं मत्वा प्रस्तुतोपयोगिमात्रः स्मार्यते ।

तद्यथा—उत्कृष्टयोगस्थानानि उत्कृष्टतो द्विमयौ यावदवतिष्ठन्ते । करणपर्याप्तजघन्ययोगस्था-
नानि उत्कर्षतश्चतुरः समयान् यावदवतिष्ठन्ते । सर्वजघन्ययोगस्थानानि भवप्रथमसमयवर्तीनि
उत्कर्षतोऽपि समयमेकमेवातिष्ठन्ते । जघन्यतस्तु उत्कृष्टादिसर्वयोगस्थानानि समयमेकमेवावतिष्ठन्ते ।
तथोत्कृष्टयोगस्थानातिरिक्तयोगस्थानानि अनुत्कृष्टयोगस्थानानि । अतो द्वयोरुत्कृष्टयोगस्थानयोर्य
उत्कृष्टोऽन्तरालकालः सोऽनुत्कृष्टयोगस्थानकालः । एवं जघन्ययोगस्थानातिरिक्तयोगस्थानानि अज-
घन्ययोगस्थानानि । अतो द्वयोर्जघन्ययोगस्थानयोर्य उत्कृष्टोऽन्तरालकालः सोऽजघन्ययोगस्थान-
कालः । अनयैव दिशाऽत्र कालप्ररूपणा भविष्यति । यत्र यो विशेषः स वक्ष्यते ।

अथ गाथार्थः प्रस्तूयते—‘सत्तण्ह’ इत्यादि, सप्तानां मूलप्रकृतीनां ज्येष्ठप्रदेशस्य, पदैकदेशेन
पदसमुदायस्यापि गम्यमानत्वादुत्कृष्टप्रदेशबन्धस्य लघुः, प्रकरणवशात्कालः इति गम्यते, एवमग्रे-
ऽपि यथास्थानं कालस्य गम्यमानत्वं बोध्यम्, जघन्यकालः एकममयोऽस्ति, उत्कृष्टयोगस्थान-
स्य जघन्यत एकसमयमेवावस्थितेः । एवमग्रेऽपि जघन्यकालस्यैकसमयत्वेऽयमेव हेतुर्ज्ञेयः ।
‘दुसमया परमो’ इति, सप्तकर्मणामुत्कृष्टप्रदेशबन्धस्योत्कृष्टकालो द्वौ समयौ भवति, तत्कारणी-
भूतोत्कृष्टयोगस्थानस्योत्कृष्टतो द्वौ समयौ यावदेवावस्थितेः । एवमग्रेऽप्युत्कृष्टकालस्य द्विसमयत्वे
ऽयमेव हेतुर्बोध्यः । “इयरस्स लहू समयो” इति, उत्कृष्टप्रदेशबन्धादितरस्यानुत्कृष्टप्रदेशबन्धस्य
सप्तकर्माण्याश्रित्य जघन्यकाल एकसमयः, जघन्यत एकसमयं यावदेवानुत्कृष्टयोगस्थानस्थावस्था-
नात् । एवमग्रेऽपि अनुत्कृष्टप्रदेशबन्धस्य जघन्यकालस्यैकसामयिकत्वेऽयमेव हेतुर्बोध्यः ।

अथानुत्कृष्टप्रदेशबन्धस्योत्कृष्टकालं निरूपयतिपुरादौ मोहस्यानुत्कृष्टप्रदेशबन्धस्योत्कृष्टकालं निरूपयति—“मोहस्स” इत्यादि, ‘इयरस्स’ इति पदमत्रापि सम्बन्धते, मोहनीयम्यानुत्कृष्टप्रदेशबन्धस्योत्कृष्टकालः ‘असंख्यपुद्गलपरावर्ताः’ भवति । मूले “असंख्यपरावर्ताः” इत्यत्र “ते लुग्वा” (सिद्धहेम० ३।२।१०८) इति सूत्रेण पुद्गलपदस्य लुक् । इयं भावनाऽत्र—मोहस्योत्कृष्टप्रदेशबन्धघृत्कृष्टयोगी संज्ञी द्वौ समयौ यावद् विदधाति । तदनन्तरं शेषसंज्ञिकायस्थितिं यावदनुत्कृष्टप्रदेशबन्धं विदधाति । संज्ञिकायस्थितिसमाप्त्यनन्तरमसंज्ञी भवति । तत्राप्यनुत्कृष्टमेव प्रदेशबन्धं स्वकायस्थितिं यावद् विदधाति । तत्र स्वकायस्थितिश्चासङ्ख्यपुद्गलपरावर्तप्रमाणा । अतो मोहनीयस्यानुत्कृष्टप्रदेशबन्धस्योत्कृष्टकालोऽसङ्ख्येयपुद्गलपरावर्ता भवति ।

ननु कश्चिद् जीवः संज्ञी भूत्वा प्रकृष्टयोगं प्राप्य मोहनीयस्योत्कृष्टप्रदेशबन्धं विदधाति, ततः स्वकायस्थितिं शतपृथक्त्वसागरोपमाणि यावदनुत्कृष्टप्रदेशबन्धं विधायसंज्ञी भवति । तत्रापि स्वकायस्थितिमसङ्ख्यपुद्गलपरावर्तान् यावदनुत्कृष्टप्रदेशबन्धं विधाय संज्ञी भवति । तत्रापि पुनरुत्कृष्टयोगायोगात् स्वकायस्थितिं यावदनुत्कृष्टप्रदेशबन्धं विदधाति । पुनरसंज्ञी भूत्वा स्वकायस्थितिं यावदनुत्कृष्टप्रदेशबन्धं विदधाति । पुनः संज्ञी भूत्वोत्कृष्टयोगानुपलब्धेः स्वकायस्थितिं यावदनुत्कृष्टप्रदेशबन्धं विदधाति । पुनरसंज्ञी भूत्वाऽनुत्कृष्टप्रदेशबन्धं विदधाति । इत्येवं क्रमेण तस्य मोहनीयस्यानुत्कृष्टप्रदेशबन्धस्योत्कृष्टकालोऽनन्तपुद्गलपरावर्ताः कथं न सम्भवेदिति चेदुच्यते, गुणितकर्मांशलक्षणेनोत्कृष्टसत्ताया विधातुर्जीवस्योत्कृष्टप्रदेशसत्ताया उत्कृष्टान्तरमसंख्येयपुद्गलपरावर्तप्रमाणमेवामिहितम्, तथा गुणितकर्मांशस्वरूपे उत्कृष्टयोगोऽविनाभावी । तत उत्कृष्टयोगस्यान्तरमप्यसङ्ख्येयपुद्गलपरावर्तप्रमाणमेव, ततश्चानुत्कृष्टप्रदेशबन्धकालोऽपि उत्कर्षतो यथोक्त एव भवति, न पुनरनन्तपुद्गलपरावर्ताः । तथा चोक्तं कषायप्राभृतचूर्णौ—मिच्छत्तस्स उक्कत्सपदेससतिकम्मिन्थंतर जहन्नुक्कत्सेण अणत्तकालमसखेब्जा पोगगलपरिचट्ठा, एव सेसाण कम्माण णेदब्ध॥२२०॥

अथ षण्णां मूलप्रकृतीनामनुत्कृष्टप्रदेशबन्धस्योत्कृष्टकालं दर्शयति—

छण्हऽत्थि अणाइधुवो अणाइअधुवो य साइअधुवो य ।

तइओ परमो णेयो देसूणो अद्धपरिअट्टो ॥२२१॥

(प्रे०) ‘छण्ह’ इत्यादि, मोहनीयायुरतिरिक्तानां षट्प्रकृतीनामनुत्कृष्टप्रदेशबन्धः ‘अनाद्यनन्तः, अनादिसान्तः, सादिसान्तश्चेति त्रिविधो भवति । तत्राद्यद्विभेदयोरुत्कृष्टकालप्रमाणामावात् तृतीयभेदस्योत्कृष्टकालमुत्तरार्धेनाह—‘तइओ’ इत्यादि, तृतीयस्य सादिसान्तात्मकस्यानुत्कृष्टप्रदेशबन्धस्य परमः—उत्कृष्टकालो “देशोनार्धपुद्गलपरावर्तो” ज्ञेयः । तद्यथा—कश्चिदुपशमक उपशमश्रेणिववाप्योपशान्तमोहमारुह्याद्वाक्षयात्प्रतिपत्य दशमगुणस्थानकस्य पतत्प्रथमसमयादारभ्यानुत्कृष्टप्रदेशबन्धं विदधाति, तस्य सोऽनुत्कृष्टप्रदेशबन्धस्तावद् भवति यावद् देशोनार्धपुद्गलपरावर्त-

प्रमाणे काले व्यतीते क्षपकश्रेणिमवाप्य दशमगुणस्थानचरमसमये बन्धविच्छेदो भवति ।

नन्वत्र भवक्षयप्रयुक्तानुत्कृष्टप्रदेशबन्धस्योत्कृष्टकालः कथं न निर्दिष्टः ? स हि मनुक्त-
कालप्रमाणादन्तर्मुहूर्त्तद्विकेनाधिष्ठः प्राप्यते । तथाहि—यदि दशमगुणस्थानप्रथमसमये उत्कृष्टप्रदेश-
बन्धं विधाय द्वितीयसमयादनुत्कृष्टप्रदेशबन्धं विदधाति, पश्चाच्चोपशान्तमोहमनारुह्यैव पञ्चत्वं
प्राप्य देवगतौ याति, तथा देशोनार्धपुद्गलपरावर्तप्रमाणे काले व्यतीते क्षपकश्रेणिमवाप्य दशम-
गुणस्थानचरमसमये बन्धविच्छेदं विदध्यादिति सूक्ष्मम्परायोपशान्तमोहगुणस्थानयोरन्तर्मुहूर्त्त-
द्विकमधिकं प्राप्यते, इति चेदुच्यते, यो हि जीव उपशमश्रेणितो भवक्षयात्प्रतिपतति स स्वसंसा-
रस्य परिमितत्वादनन्तकालं न परिभ्रमति इत्यतो भवदमिमतो भवक्षयप्रयुक्तानुत्कृष्टप्रदेशबन्ध-
स्योत्कृष्टकालो न निर्दिष्टः । नन्वत्र द्वितीयवारमुपशमश्रेण्यारूढमनुपादाय किमेवं क्षपकश्रेण्यारूढ
उपात्तः ? इति चेदुच्यते, यद्यत्र द्वितीयवारमुपशमश्रेण्यारूढो गृह्यते तदोत्कृष्टकाल उक्तप्रमाणा-
दन्तर्मुहूर्त्तं न्यूनः प्राप्यते, उपशमश्रेण्यारूढग्रहणेन कालस्योत्कृष्टप्रमाणे क्षपकश्रेणेः समावेशभावाद् ।
उपशमश्रेण्यारूढोऽपि क्षपकश्रेणिं विना मुक्तिप्राप्त्यभावेनावश्यं क्षपकश्रेण्यारूढो भविष्यति, अतो
द्वितीयवारमुपशमश्रेण्यारूढस्य ग्रहणे न्यून्यतोऽपि तावत्प्रमाणः कालः न्यूनः प्राप्यतेऽतो द्वितीय-
वारमुपशमश्रेण्यारूढमुपेक्ष्य क्षपकश्रेण्यारूढ एव गृहीतः ॥२२१॥

साम्प्रतमायुष उत्कृष्टादिप्रदेशबन्धस्य न्यून्यादिकालं प्रतिपादयति—

आउस्स लहू समयो जेट्टपएसस्स दुसमया जेट्टो ।

अगुरुपएसस्स लहू समयो परमो मुहूर्त्ततो ॥२२२॥

(प्र०) 'आउस्स' इत्यादि, आयुःप्रकृतेरुत्कृष्टप्रदेशबन्धस्य न्यून्यकाल एकसमयः, उत्कृष्ट-
कालो द्वौ समयौ । अत्र न्यून्यकाले उत्कृष्टकाले च हेतुः पूर्वमुक्त एव ज्ञातव्यः । अथोत्तरार्धेनानुत्कृष्ट-
प्रदेशबन्धकालमाह—'अगुरुपएसस्स' इत्यादि, अनुत्कृष्टप्रदेशबन्धस्य न्यून्यकाल एकसमयः,
उत्कृष्टकालोऽन्तर्मुहूर्त्तम् । आयुर्वन्धस्य सर्वस्यापि कालस्यान्तर्मुहूर्त्तमात्रत्वादायुरनुत्कृष्टप्रदेशबन्ध
उत्कृष्टतोऽप्यन्तर्मुहूर्त्तं यावदेव प्रवर्तते ॥२२२॥

साम्प्रतमादेशत उत्कृष्टानुत्कृष्टप्रदेशबन्धकालप्ररूपणां चिकीर्षुः सप्तकर्मभ्य आयुष्यल्पतर-
वक्तव्यत्वात् "सूचिकटाह" न्यायेन आदौ तावदायुष उत्कृष्टानुत्कृष्टप्रदेशबन्धकालं निर्वक्ति—

एमेव जाणियव्वो सव्वासुं णवरि होअए समयो ।

आहारमीसजोगे जेट्टपएसस्स उक्कोसो ॥२२३॥

❖ यथाऽयस्कार. सूचीकटाहोभयकर्तव्यताप्रसङ्गे कटाहापेक्षया सूच्यल्पतरकालेन निष्पन्ना भवतीति प्रथम
सूचीं करोति, तत कटाहम् । कटाहो हि बृहत्तरकालेन निष्पद्यते । एवमत्रापि सप्तकर्मवक्तव्यतापेक्षयायुषो
वक्तव्यता स्तोत्रतरत्वावल्पतरकालेन वक्तुं शक्यते इति अथममायुष उत्कृष्टानुत्कृष्टप्रदेशबन्धकाल प्ररूपयति ।

(प्रे०) “एमेव” इत्यादि, आयुष उत्कृष्टप्रदेशवन्धस्यानुत्कृष्टप्रदेशवन्धस्य च जघन्य उत्कृष्टश्च कालः एवमेव=श्रोत्रवत्कल्पतावद्, अनन्तरगाथायां मामान्येन यथाभिहितः तर्पवेति यानद्, ज्ञातव्यः। कुत्र ? इत्याह “सन्वासु” इति, ‘मार्गणामु’ इति प्रकृष्टप्रदेशवन्धस्यने । श्रोत्रतः कियान् कालोऽभिहित इति तत्र नाभिधीयते, अनन्तरगार्थायामेवोक्तत्वाद् । अथात्रापवित्रिगुण- “णवरि” इत्यादि, णवरि विशेषतासूचकमव्ययम्, आहारकमिश्रयोगे उत्कृष्टप्रदेशवन्धस्योत्कृष्टकाल एकसमयो भवति, स्वचरममये उत्कृष्टप्रदेशवन्धस्य भवनात् ॥२२३॥

सम्प्रति शेषसप्तप्रकृतीनामुत्कृष्टप्रदेशवन्धस्य जघन्यादिकालं व्याख्याति—

सन्वासु मगणामुं जेट्टपएसस्स आउवज्जाण ।

हस्सो समयो णेयो उक्कोसो होइ दो ममया ॥२२४॥

(प्रे०) ‘सन्वासु’ इत्यादि,—सर्वासु मार्गणास्वायुर्वर्जानां सप्तमूलप्रकृतीनामुत्कृष्टप्रदेशवन्धस्य जघन्यकालः एकसमयो ज्ञातव्यः, उत्कृष्टकालश्च द्वौ समयौ भवति । उपपत्तिस्तु सुगमा, कालप्ररूपणाप्रारम्भे “सत्तण्ह ल्हू” इत्यत्र घृत्तावभिहिता ॥ २२४ ॥ इदानीमत्रापवादं दर्शयति—

णवरं जेट्टो कालो जेट्टपएसस्स होअए समयो ।

मिस्सतिजोगेसुं तह कम्माणाहारगेसुं च ॥२२५॥

(प्रे०) ‘णवरं’ इत्यादि, णवरमिति ‘णवर केवले’(सिद्ध ८।१।२७) इति केवलार्थ-घोतकमव्ययम्, सप्तकर्मणामुत्कृष्टप्रदेशवन्धस्योत्कृष्टः काल एकः समयो भवति । कासु मार्गणामुं ? इत्याह—‘मिस्सतिजोगेसुं’ इत्यादि, त्रयो योगाः त्रियोगाः, मिश्राश्च ते त्रियोगाश्चेति मिश्रत्रियोगाः, तेषु, ‘विशेषण विशेष्येणैकार्थं कर्मधारयश्च’ (सिद्धहेम० ३।१।१६) इति द्वित्रेण कर्मधारयसमासः, औदारिकमिश्रे वैक्रियमिश्रे, आहारकमिश्रे चेत्यर्थः, तथा कार्मणकाययोगेऽनाहारकमार्गणायाश्च ।

अत्रेयं भावना-त्रिमिश्रमार्गणामुत्कृष्टप्रदेशवन्धश्चरमसमय एव भवति । तथा कार्मणानाहारकमार्गणयोः संज्ञिजीवानामेकं द्वौ वा समयौ यावदवस्थितिर्भवति । तत्र यदि द्वौ समयौ यावदवस्थितिर्भवति तदा चरम एकस्मिन् समय एवोत्कृष्टप्रदेशवन्धो भवति, तत्रस्थानां जीवानामपर्याप्तत्वेन प्रतिसमयमसङ्ख्यगुणयोगवृद्धिमवनाच्चरमसमय एवोत्कृष्टयोगप्राप्तेः ॥२२५॥

एतर्हि सप्तप्रकृतीनामुत्कृष्टप्रदेशवन्धस्य जघन्यकालं चिन्तयति—

सन्वासु ल्हू समयो अगुरुपएसस्स आउवज्जाणं ।

णवरं भिन्नमुहुत्तं तिमिस्सजोगेसु विण्णेयो ॥२२६॥

(प्रे०) ‘सन्वासु’ इत्यादि,—सर्वासु मार्गणास्वायुर्वर्जानां सप्तमूलप्रकृतीनामुत्कृष्टप्रदेशवन्धस्य जघन्यकाल एकसमयो भवति । हेतुः सुगमः । अथोत्तरार्धेनापवदति-‘णवरं’ इत्यादि, किन्तु

प्रमाणे काले व्यतीते क्षपकश्रेणिमवाप्य दशमगुणस्थानकचरममये बन्धविच्छेदो भवति ।

नन्वत्र भवक्षयप्रयुक्तानुत्कृष्टप्रदेशवन्धस्योत्कृष्टकालः कथं न निर्दिष्टः ? स हि मनुक्तकालप्रमाणादन्तर्मुहूर्त्तद्विकेनाधिकः प्राप्यते । तथाहि—यदि दशमगुणस्थानप्रथमसमये उत्कृष्टप्रदेशवन्धं विधाय द्वितीयसमयादनुत्कृष्टप्रदेशवन्धं विदधाति, पश्चाच्चोपशान्तमोहमनारुह्यैव पञ्चत्वं प्राप्य देवगतौ याति, तथा देशोन्मार्धपुद्गलपरावर्त्तप्रमाणे काले व्यतीते क्षपकश्रेणिमवाप्य दशमगुणस्थानचरमसमये बन्धविच्छेदं विदध्यादिति सूक्ष्ममम्परायोपशान्तमोहगुणस्थानयोरन्तर्मुहूर्त्तद्विकमधिकं प्राप्यते, इति चेदुच्यते, यो हि जीव उपशमश्रेणितो भवक्षयात्प्रतिपतति स स्वसंसारस्य परिमितत्वादनन्तकालं न परिभ्रमति इत्यतो भवदभिमतो भवक्षयप्रयुक्तानुत्कृष्टप्रदेशवन्धस्योत्कृष्टकालो न निर्दिष्टः । नन्वत्र द्वितीयवारमुपशमश्रेण्यारूढमनुपादाय किमेवं क्षपकश्रेण्यारूढोपात्तः ? इति चेदुच्यते, यद्यत्र द्वितीयवारमुपशमश्रेण्यारूढो गृह्यते तदोत्कृष्टकाल उक्तप्रमाणादन्तर्मुहूर्त्तं न्यूनः प्राप्यते, उपशमश्रेण्यारूढग्रहणेन कालस्योत्कृष्टप्रमाणे क्षपकश्रेण्यारूढः समावेशभावाद् । उपशमश्रेण्यारूढोऽपि क्षपकश्रेणिं विना मुक्तिप्राप्त्यभावेनावश्यं क्षपकश्रेण्यारूढो भविष्यति, अतो द्वितीयवारमुपशमश्रेण्यारूढस्य ग्रहणे जघन्यतोऽपि तावत्प्रमाणः कालः न्यूनः प्राप्यतेऽतो द्वितीयवारमुपशमश्रेण्यारूढमुपेक्ष्य क्षपकश्रेण्यारूढ एव गृहीतः ॥२२१॥

साम्प्रतमायुष उक्तृष्टादिप्रदेशवन्धस्य जघन्यादिकालं प्रतिपादयति—

आउस्स लहू समयो जेट्टपएसस्स दुसमया जेट्टो ।

अगुरुपएसस्स लहू समयो परमो मुहुत्ततो ॥२२२॥

(प्रे०) 'आउस्स' इत्यादि, आयुःप्रकृतेरुत्कृष्टप्रदेशवन्धस्य जघन्यकाल एकसमयः, उक्तृष्टकालो द्वौ समयौ । अत्र जघन्यकाले उक्तृष्टकाले च हेतुः पूर्वमुक्त एव ज्ञातव्यः । अथोत्तरार्धेनानुत्कृष्टप्रदेशवन्धकालमाह—'अगुरुपएसस्स' इत्यादि, अनुत्कृष्टप्रदेशवन्धस्य जघन्यकाल एकसमयः, उक्तृष्टकालोऽन्तर्मुहूर्त्तम् । आयुर्वन्धस्य सर्वस्यापि कालस्यान्तर्मुहूर्त्तमात्रत्वादायुरनुत्कृष्टप्रदेशवन्ध उक्तृष्टतोऽप्यन्तर्मुहूर्त्तं यावदेव प्रवर्तते ॥२२२॥

साम्प्रतमादेशत उक्तृष्टानुत्कृष्टप्रदेशवन्धकालरूपणां चिकीर्षुः सप्तकर्मस्य आयुष्यल्पतरवक्तव्यत्वात्* "सूचिकटाह" न्यायेन आदौ तावदायुष उक्तृष्टानुत्कृष्टप्रदेशवन्धकालं निर्वक्ति—

एमेव जाणियव्वो सव्वासुं णवरि होअए समयो ।

आहारमीसजोगे जेट्टपएसस्स उक्कोसो ॥२२३॥

* यथाऽयस्कार सूचीकटाहोभयकर्तव्यताप्रसङ्गे कटाहापेक्षया सूच्यल्पतरकालेन निष्पन्ना भवतीति प्रथमं सूचीं करोति, तत कटाहम् । कटाहो हि बृहत्तरकालेन निष्पद्यते । एवमत्रापि सप्तकर्मवक्तव्यतापेक्षयायुषो वक्तव्यता स्तोक्तरत्वाद्ल्पतरकालेन वक्तुं शक्यते इति प्रथममायुष ७. वि ।

(प्रे०) “एमेव” इत्यादि, आयुष उत्कृष्टप्रदेशवन्धस्यानुत्कृष्टप्रदेशवन्धस्य च जघन्य उत्कृष्टश्च कालः एवमेव=शोधवक्तव्यतावद्, अनन्तरगाथायां सामान्येन यथाभिहितः तथैवेति यावद्, ज्ञातव्यः । कुत्र ? इत्याह “सव्वासु” इति, ‘मार्गणामु’ इति प्रकरणवशाज्जम्भ्यते । ओघतः कियान् कालोऽभिहित इति त्वत्र नामिधीयते, अनन्तरार्यायामेवोक्तत्वाद् । अथात्रापत्रिवटिपुगह— “णवरि” इत्यादि, णवरि विशेषतासूचकमव्ययम्, आहारकमिश्रयोगे उन्कृष्टप्रदेशवन्धस्योत्कृष्टकाल एकसमयो भवति, स्वचरमममये उत्कृष्टप्रदेशवन्धस्य भवनात् ॥२२३॥

सम्प्रति शेषसप्तप्रकृतीनामुत्कृष्टप्रदेशवन्धस्य जघन्यादिकालं व्याख्याति—

सव्वासु मग्गणासुं जेट्ठपएसस्स आउवज्जाण ।

हस्सो समयो णेयो उक्कोसो होइ दो ममया ॥२२४॥

(प्रे०) ‘सव्वासु’ इत्यादि,—सर्वासु मार्गणास्वायुर्वर्जानां सप्तमूलप्रकृतीनामुत्कृष्टप्रदेशवन्धस्य जघन्यकालः एकसमयो ज्ञातव्यः, उत्कृष्टकालश्च द्वौ समयौ भवति । उपपत्तिस्तु सुगमा, कालप्ररूपणाप्रारम्भे “सत्तण्ह ल्हू” इत्यत्र वृत्तावभिहिता ॥ २२४ ॥ इदानीमत्रापवादं दर्शयति—

णवरं जेट्ठो कालो जेट्ठपएसस्स होअए समयो ।

मिस्सतिजोगेसुं तह कम्माणाहारगेसुं च ॥२२५॥

(प्रे०) ‘णवरं’ इत्यादि, णवरमिति ‘णवर केवळे’(सिद्ध ८।१।१८७) इति केवलार्थ-घोतकमव्ययम्, सप्तकर्मणामुत्कृष्टप्रदेशवन्धस्योत्कृष्टः काल एकः समयो भवति । कासु मार्गणासु ? इत्याह—“मिस्सतिजोगेसुं” इत्यादि, त्रयो योगाः त्रियोगाः, मिश्राश्च ते त्रियोगाश्चेति मिश्रत्रियोगाः, तेषु, ‘विशेषण विशेष्येणैकार्थं कर्मधारयश्च” (सिद्धहेम० ३।१।१९६) इति सूत्रेण कर्मधारयसमासः, औदारिकमिश्रे वैक्रियमिश्रे, आहारकमिश्रे चेत्यर्थः, तथा कर्मणकाययोगेऽनाहारकमार्गणायाश्च ।

अत्रेयं भावना-त्रिमिश्रमार्गणामुत्कृष्टप्रदेशवन्धश्चरमसमय एव भवति । तथा कर्मणानाहारकमार्गणयोः संज्ञिजीवानामेकं द्वौ वा समयौ यावदवस्थितिर्भवति । तत्र यदि द्वौ समयौ यावदवस्थितिर्भवति तदा चरम एकस्मिन् समय एवोत्कृष्टप्रदेशवन्धो भवति, तत्रस्थानां जीवानामपर्याप्तत्वेन प्रतिसमयमसह्यगुणयोगवृद्धिभवनान्चरमसमय एवोत्कृष्टयोगप्राप्तेः ॥२२५॥

एतर्हि सप्तप्रकृतीनामनुत्कृष्टप्रदेशवन्धस्य जघन्यकालं चिन्तयति—

सव्वासु ल्हू समयो अगुरुपएसस्स आउवज्जाणं ।

णवरं भिन्नमुहुत्तं तिमिस्सजोगेसु विण्णेयो ॥२२६॥

(प्रे०) ‘सव्वासु’ इत्यादि,—सर्वासु मार्गणास्वायुर्वर्जानां सप्तमूलप्रकृतीनामुत्कृष्टप्रदेशवन्धस्य जघन्यकाल एकसमयो भवति । हेतुः सुगमः । अथोत्तरार्धेनापवादति-‘णवरं’ इत्यादि, किन्तु

“त्रिमिश्रयोगेषु”=औदारिकमिश्रः, वैक्रियमिश्रः, आहाररुमिश्रश्चेति त्रिमिश्रयोगेषु, ‘मित्रमुहूर्त’ इति, मित्रं च तद् मुहूर्तं चेति मित्रमुहूर्तम्, अन्तर्गृह्णन्मित्यर्थः, विज्ञेयः । तद्यथा-एतद्मार्गणा-प्रविष्टानां जीवानां चरमसमय एवोत्कृष्टप्रदेशवन्धो भवति । ततः चरमसमयात् प्राक्कालेऽनुत्कृष्ट-प्रदेशवन्धो भवति । तिसृणामपि मार्गणानां जघन्यस्यापि कालस्यान्तर्गृह्णन्प्रमाणत्वात् चरमसम-यात् पूर्वः कालोऽन्तर्गृह्णन्प्रमाण एव भवति । अतोऽनुत्कृष्टप्रदेशवन्धस्य कालो जघन्यतोऽपि तावत्प्रमाणो भवति ॥२२६॥ सम्प्रति सप्तप्रकृतीनामनुत्कृष्टप्रदेशवन्धस्योत्कृष्टकालं चिन्तयति—

अगुरुपएसस्स गुरु ओघव्व भवे अचक्खुभवियेसुं ।

णवरं णो चेव भवे भविये भंगो अणाइधुवो ॥२२७॥

(प्रे०) “अगुरुपएसस्स” इत्यादि, अचक्षुर्दर्शनभव्ययोः सप्तमूलप्रकृतीनामनुत्कृष्टप्रदेशवन्ध-स्योत्कृष्टकालं ‘ओघवद्’ भवेत् । तद्यथा मोहनीयस्यासंख्यपुद्गलपरावर्ताः, शेषाणां षण्णामनुत्कृष्ट-प्रदेशवन्धोऽनादिध्रुवः, अनाद्यध्रुवः, साद्यध्रुवश्चेति त्रिविधः, तत्र तृतीयस्योत्कृष्टकालो देशोर्नार्धपुद्गल-परावर्तः । तदुपपत्तिस्तु जिज्ञासुना सामान्यवक्तव्यताया अवगन्तव्या, ग्रन्थविस्तरभयान्नात्र प्रपञ्च्यते ।

अथात्र योऽपवादस्तं विवक्षुराह-‘णवरं’ इत्यादि, केवलम्, ‘नो’ इति निषेधार्थवाचकमव्य-यम्, तथा चोक्तं कलिकालसर्वज्ञश्रीहेमचन्द्रसूरिवरैः अभिधानचिन्तामणिकोशे सामान्य-काण्डे “प्रादुराधि प्रकाशे स्यादभावे त्व नो नहि” इति, ‘चेव’ इति अवधारणे, नैव भवेदित्यर्थः । किं नैव भवेदित्याह-‘भविये’ इत्यादि, भव्यमार्गणायामनादिध्रुवभङ्गो नैव भवेद् । कुतः ? इति चेदुच्यते, भव्यस्यानागतकालेऽष्टानामपि कर्मणां बन्धव्यवच्छेदादनुत्कृष्टप्रदेशवन्धस्यापि व्यवच्छेदो भवति ॥२२७॥ अथ मार्गणान्तरेषु सप्तकर्मणामनुत्कृष्टप्रदेशवन्धस्योत्कृष्टकालमाह—

णयो असंखलोगा एग्गिदिणिगोअपंचकायेसुं ।

सेठीअ असंखयमो भागो सुहमोघभेएसुं ॥२२८॥

(प्रे०) ‘णयो’ इत्यादि, एकैन्द्रियनिर्गोदपृथ्व्यप्तेजोवायुवनस्पतिकार्यरूपसप्तौघमार्गणासु सप्तमूलप्रकृतीनामनुत्कृष्टप्रदेशवन्धस्योत्कृष्टकालोऽसंख्येयलोका ज्ञेयः । “व्याख्यानतो विशेषार्थ-प्रतिपत्ति” इति असंख्येयानां लोकानां यावन्त आकाशप्रदेशास्तावन्तः समया बोध्यः । कालतस्तु असंख्येयोत्सर्पिण्यवसर्पिणीप्रमाणो भवति । तदुपपत्तिस्त्विदम्-एतासु मार्गणासु सप्तमूलप्रकृतीना-मुत्कृष्टप्रदेशवन्धं सप्तप्रकृतिवन्धकः पर्याप्तः उत्कृष्टयोगी बादर एकं द्वौ वा समयौ यावद् विद-धाति । तदनन्तरं बादरकायस्थितिसमाप्तौ स्रस्मो भूत्वा स्रस्मकायस्थितिं यावदनुत्कृष्टप्रदेशवन्धं विदधाति । स्रस्मकायस्थितिश्च क्षेत्रतोऽसंख्येयलोकाकाशप्रदेशप्रमाणा, कालतश्चासंख्येयोत्सर्पिण्यव-सर्पिणीप्रमाणा । अतोऽनुत्कृष्टप्रदेशवन्धकालस्योत्कृष्टतोऽसंख्येयलोकाकाशप्रदेशप्रमाणता सुतरां घटामञ्चति ।

स्तकायमेदाः, विश्वयोगमेदाः, निखिलवेदमेदाः, समग्रक्रयायमेदाः, मतिश्रुतावधिमनःपर्यव-
विभङ्गज्ञानानि, असंयममन्तरा कृत्स्नसंयममेदाः, चक्षुरवधिदर्शन, निखिललेश्यमेदाः, मिथ्या-
त्वमन्तरा सकलसम्यक्त्वमेदाः, संज्ञी, असंज्ञी, आहारकानाहारकमेदाः । अथात्र गेयासु सार्ध-
शतमार्गणासुत्कृष्टकायस्थितिरभिधेया, अतः प्रसङ्गात्सर्वासु मार्गणासु कायस्थितिरभिधीयते । तथा चात्र

मूलप्रकृतिस्थितिदन्धे द्वितीयाधिकारे कालद्वारे प्रविष्टा उत्कृष्टकायस्थितिप्रतिपादिकागाथाः—
कार्याठई उक्कोसा गिरयसुराण विभगणाणस्स । किण्हसुइलखइभाण तेत्तीसा सागरा जेया ॥ १५२ ॥
पढमाइगणिरयाण कमसो एगो य तिण्णि सत्त दश । सत्तरह य वावीसा तेत्तीसा सागरा जेया ॥ १५३ ॥
जेया असखिया खलु परिअट्टा पोग्गलाण तिरियस्स । एगिन्दियहरिआण कायणपु सगअसण्णीण ॥ १५४ ॥
तिपर्णिदियतिरियाण तिणराण य पलिओरमा तिण्णि । अब्भहिया पुत्राण कोडिपुहुत्तेण णायत्त्वा ॥ १५५ ॥
सव्वापज्जत्ताण समत्तबायरणिगोअकायस्स । पज्जत्तगसुहमाण पणमणवयउरलमीसाण ॥ १५६ ॥
विउवाहारदुगाणं अवगयवेअस्स चउकसायाण । सुहमुवसममीसाण भिन्नमुहुत्त मुणेतत्त्वा ॥ १५७ ॥
भवणस्स साहियुदही पल्ल वंतरसुरस्स विण्णेया । पलिओरममव्भहिय जोइसदेवस्स णायत्त्वा ॥ १५८ ॥
सोहम्माईण कमा अयरा दो साहिया दुवे सत्त । अब्भहिया सत्तय दस चउदस सत्तरह णायत्त्वा ॥ १५९ ॥
एत्तो एगेगऽहिया णायत्त्वा जाव एगतीसुदही । उवरिअगेविज्जस्स उ तेत्तीसाऽणुत्तराण भवे ॥ १६० ॥
अगुलअसखभागो बायरएगिन्दियस्स सुहमाण । तह पुहवाइचउण्हं जेया लोगा असखेज्जा ॥ १६१ ॥
बायरपज्जेगिन्दियभूदगपत्तेअवावविगलाण । सखेज्जसहस्ससमा समत्तवेइदियस्स सखसमा ॥ १६२ ॥
पज्जत्तगतेइदियबायरतेऊण होइ सखेज्जा । दिवसा सखियमासा समत्तचउइदियस्स भवे ॥ १६३ ॥
पर्चिदियचक्खूणऽहियुदहिसहस्सं तसस्स त दुगुण । पज्जपर्णिदितसपुरिससण्णीणायरसयपुहुत्त ॥ १६४ ॥
अद्धतइअपरिअट्टा भवे णिगोअस्स होइ मोहठिई । बायरपुहवाइचउगणिगोअपत्तेअहरिआण ॥ १६५ ॥
देसूणसहस्ससमा वावीसुरलस्स निसमया जेया । कम्माणाहाराण पल्लसयपुहुत्तमित्थीए ॥ १६६ ॥
अणणाणसयमाण समइअळेअपरिहारदेसाण । देसूणा पुत्राण कोडी एगा मुणेतत्त्वा ॥ १६७ ॥
दुअणाणायतमिच्छाण अणाइधुवा अणाइअधुवा य । साइअधुवा य तिविहा तइआ हीणद्धपरिअट्टो ॥ १६८ ॥
साहियउंसट्टिजलही तिणाणसम्मत्तवेअगोहीसु । दुविहाऽस्थि अणाइधुवा अणाइअधुवा अचक्खुस्सा ॥ १६९ ॥
णीलाइचउण्हं कमा अयरा दस तिण्णि दोण्णि अट्टार । भवियस्सऽणाइअधुवा तहा अमवियस्सऽणाइअधुवा १७०
सासाणास्सावलिआ छ भवे आहारगस्स णायत्त्वा । अगुलअसखभागोत्ति भवे उक्कोसकायठिई ॥ १७१ ॥
मतान्तरेणाह—अण्णे उ भण्णन्ति भवे सखसहस्सवरिसा समत्ताण । वेइदियतेइदियचउरिंदियबायरगीण
दो सागरा सहस्सा समत्ततसचक्खुदसणाण भवे । सत्तरह सत्त अयरा होइ कमा णीलकाऊसु ॥ १७३ ॥

इत्येवमत्र सामान्यावबोधायोत्कृष्टकायस्थितिप्रतिपादिका गाथा अभिहिताः । विशेषावबोधा-
र्थिना विदुषा श्रीजगन्धन्वविजयशुनिपुङ्गवेन कृता वृत्तिर्निरीक्षणीया ॥२२९॥

तदेवमष्टानामपि कर्मणामोघत आदेशतश्चोत्कृष्टानुत्कृष्टप्रदेशबन्धकालचिन्ता कृता । साम्प्र-
तमष्टमूलप्रकृतीनां जघन्याजघन्यप्रदेशबन्धकालं व्याख्यातुकाम आदौ तावदष्टकर्मणां जघन्यप्रदेश-
बन्धस्यायुषश्चाजघन्यप्रदेशबन्धस्य कालमोघतः प्रतिपादयति—

अट्टण्ह जहण्णियरो हस्सपएसस्स होअए समयो ।

आउस्स मुहुत्तंतो अलहुपएसस्स हस्सियरो ॥२३०॥

(प्रे०) 'क्षड्णह' इत्यादि, अष्टानामपि मूलप्रकृतीना ह्रस्वप्रदेशस्य=जघन्यप्रदेशबन्धस्य जघन्य इतरश्लोत्कृष्टः काल एकसमयो भवति, जघन्यप्रदेशबन्धयोग्यजघन्ययोगस्थानस्य जघन्यत उत्कृष्टतश्चैकसमयमेवावस्थितेः, यतः सप्तमूलप्रकृतीनां जघन्यप्रदेशबन्धस्वामी भवप्रथमसमये वर्तमानः आयुषश्च जघन्यप्रदेशबन्धस्वामी वेद्यमानरजामुस्त्रिभागस्य प्रथमसमये वर्तमानः निगदितः । अथोत्तरार्धेनाऽऽयुषोऽजघन्यप्रदेशबन्धस्य जघन्यमुत्कृष्टश्च कालमाह—“आउस्स” इत्यादि, आयुषः अलघुप्रदेशस्य=अजघन्यप्रदेशबन्धस्य जघन्य इतरश्च उत्कृष्टः कालः “मुहूर्त्तान्तः”-अन्तर्मुहूर्त्तं भवति । मुहूर्त्तस्य अन्तः इति मुहूर्त्तान्तः, “पठ्ययत्नाच्छेपे” (सिद्धहेम ३।१।७६) इति सूत्रेण षष्ठीतत्पुरुषसमासः । मुहूर्त्तान्तः, अन्तर्मुहूर्त्तमित्येकार्थौ, यतो मुहूर्त्तस्यान्तः=मध्ये इत्यत्र यदा “षष्ठ्ययत्नाच्छेपे” इत्यनेन सूत्रेण षष्ठीतत्पुरुषः क्रियते तदा “मुहूर्त्तान्तः” इति भवति, यदा तु “पारेमध्येऽन्ते पठ्या वा” (सिद्धहेम ३।१।३०) इति सूत्रेण पूर्वपदार्थेऽन्ययीभावसमामः क्रियते तदा “अन्तर्मुहूर्त्तम्” इति भवति, इत्येवं समासमेदात् शब्दभेदः, शब्दार्थस्त्वेक एव ।

इयं भावनाऽत्र-यः कोऽपि जीव आयुर्जघन्यप्रदेशबन्धं विदधाति स आयुर्बन्धस्य प्रथमसमये एव विदधाति, अतो द्वितीयसमयादारभ्य चरमसमयं यावदजघन्यप्रदेशबन्धं विदधाति । आयुर्बन्धद्वितीयसमयादारभ्यान्तिमसमयं यावत् कदाऽपि जघन्यप्रदेशबन्धो न भवति । इत्येवं सर्वेऽपि जीवा आयुर्बन्धस्य द्वितीयसमयादारभ्यान्तिमसमयं यावत् सततमजघन्यमेव प्रदेशबन्धं कुर्वन्ति । आयुर्बन्धस्य द्वितीयसमयादारभ्यान्तिमसमयं यावत् सर्वेऽपि कालोऽन्तर्मुहूर्त्तप्रमाणो भवति । अत आयुरजघन्यप्रदेशबन्धकालस्य जघन्यत उत्कृष्टतश्चान्तर्मुहूर्त्तप्रमाणता घटामञ्चति ॥२३०॥ साम्प्रतमोषतः सप्तकर्मणामजघन्यप्रदेशबन्धस्य कालमाह—

समयूणखुड्गभवो हस्सो सेसाण होइ उक्कोसो

णेयो असंखलोगा उअ सेठीए असंखंसो ॥२३१॥

(प्रे०) 'समयूणखुड्गभवो हस्सो सेसाण होइ' इति, शेषाणाम्=आयुर्व्यतिरिक्तानां सप्तकर्मणामजघन्यप्रदेशबन्धस्य जघन्यः कालः समयन्यूनक्षुल्लकभवो भवति । अत्रेयं भावना-प्रकृत-भवप्रथमसमये जघन्यप्रदेशबन्धं विधाय पुनर्जघन्यप्रदेशबन्धविधाने जघन्यतोऽपि क्षुल्लकभवस्यान्तरं भवति, तत्पूर्वं जघन्ययोगायोगात् । तथा-द्वयोर्जघन्यप्रदेशबन्धयोरन्तरालेऽजघन्यप्रदेशबन्धो भवति, तथा जघन्यप्रदेशबन्धस्वामी क्षुल्लकनिगोदः प्रथमभवे प्रथमसमये जघन्यप्रदेशबन्धं विदधात्यतः प्रथमसमयं विना कृत्स्ने क्षुल्लकभवेऽजघन्यप्रदेशबन्धो भवति, द्वितीयभवे च प्रथम एव समये जघन्यप्रदेशबन्धं विदधाति । अतः सप्तकर्मणामजघन्यप्रदेशबन्धस्य जघन्यकालः एकसमयेन न्यूनः क्षुल्लकभवो भवति ।

‘उच्चकोसो णोयो असंखलोगा’ इति, सप्तकर्मणामजघन्यप्रदेशबन्धस्योत्कृष्टः कालः ‘अयं-
ख्यलोकाकाशप्रमाणो’ ज्ञातव्यः । इयमत्र-भावना सप्तकर्मणां जघन्यप्रदेशबन्धस्वामी “सूक्ष्मा-
ऽपर्याप्तनिगोदो” भवति, सूक्ष्मनिगोदमार्गणाया उत्कृष्टमन्तरमसंख्यलोकाकाशप्रदेशप्रमाणं भवति,
अतः कश्चिज्जीवः सकृज्जघन्यप्रदेशबन्धं विधायोत्कृष्टतोऽगंख्यलोकाकाशप्रदेशप्रमाणकाले व्यतीते
पुनर्विदधाति, द्वयोर्जघन्यप्रदेशबन्धयोरन्तराले सर्वोऽपि प्रदेशबन्धो “न जघन्योऽजघन्यः” इति
कृत्वाऽजघन्यो भवति, अतोऽजघन्यप्रदेशबन्धस्य यथोक्तकालस्य नानुपपत्तिः ।

अत्र मतान्तरमाह-‘उअ’ इत्यादि, यद्वा सप्तकर्मणामजघन्यप्रदेशबन्धस्योत्कृष्टः कालः
सूचिश्रेण्या असंख्यतमे भागे यावन्तः प्रदेशास्तावत्प्रमाणो भवति । अयं कालः सूक्ष्मापर्याप्तनिगोद-
माश्रित्य नोपपद्यते, अपि तु पृथ्व्याद्यन्यतमं सूक्ष्मापर्याप्तजीवमाश्रित्योपपद्यते, तथा-‘नेपाश्चिद-
मिप्रायेण सूक्ष्मापर्याप्तो भवप्रथमममये जघन्यप्रदेशबन्धं विदधातीति पूर्वं स्वामित्तद्वारे वृत्ताव-
स्माभिः प्रदर्शितम्, भवप्रथमसमयस्थानि योगस्थानानि सर्वाण्यपि श्रेण्यसंख्यानभागप्रनागान
सन्ति, अतः कश्चित् पृथ्व्याद्यन्यतमः सूक्ष्मापर्याप्तः सकृज्जघन्यप्रदेशबन्धं विधाय श्रेण्यसंख्यानभाग-
प्रमाणकाले व्यतीतेऽवश्यं पुनर्विदधातीति सूक्ष्मापर्याप्तमाश्रित्य यथोक्तकाल उपपद्यते ॥२३१॥

साम्प्रतमष्टकर्मणां जघन्याजघन्यप्रदेशबन्धकालं मार्गणासु निरूपयिपुरादां तावत्सप्तप्रकृ-
तीनां जघन्यप्रदेशबन्धस्य कालं गाथाद्विकेन निरूपयति—

सव्वासु जहणियरो हस्सपएसस्स आउवज्जाणं ।

समयो एवरं पणमणवयणावेएसु मणणाणे ॥२३२॥

संयमसामइअसुहुमळेअगपरिहारदेसमीसेसुं ।

चउसमया जेडो वा विउवाहारगविभंगेसुं ॥२३३॥

(प्र०) “सव्वासु” इत्यादि, सर्वासु मार्गणासु आयुरन्तरा सप्तकर्मणां जघन्यप्रदेशबन्धस्य
जघन्य उत्कृष्टश्च कालः “एकसमयो” भवति, करणपर्याप्तप्रायोग्यजघन्ययोगस्थानातिरिक्तमर्षजघ-
न्ययोगस्थानानां जघन्यत उत्कृष्टतश्चैकसमयं यावदेवावस्थानात् । अथान्नापवादमाह-“णवरं”
इत्यादि, किन्तु पञ्चमनःपञ्चवचनयोगेषु, अवेदे मनःपर्यवज्ञाने, संयमौघसामायिकसूक्ष्मसम्पराय-
छेदोपस्थापनीयपरिहारविशुद्धिदेशविरतिषु, मिश्रे चेत्येकोनविंशतिमार्गणासु सप्तप्रकृतीनां जघन्य-
प्रदेशबन्धस्योत्कृष्टः कालः “चत्वारः समया” भवति । अत्रेयं भावना-एतासु मार्गणासु जघन्य-
प्रदेशबन्धस्वामी धोलणयोगी भवति, मार्गणावर्तिसर्वजीवानां करणपर्याप्तत्वात् । करणपर्याप्तस्य
जघन्ययोगस्थानान्युत्कृष्टतश्चतुःसमयान् यावदवतिष्ठन्ते इति यथोक्तकालः समुपपद्यते ।

अथ वैक्रिययोगादिमार्गणात्रिके समतान्तरं प्रकृतमेवाह-“वा विउवाहारगविभंगेसुं”
इति, वैक्रियाहारककाययोगयोर्विमङ्गलाने च सप्तकर्मणां जघन्यप्रदेशबन्धस्योत्कृष्टकालो

न्येन 'चत्वारः समयाः' भवति । वैक्रियाहारः ज्ञानयोगयोर्भावनैवम्—जघन्यप्रदेशबन्धयोग्यजघन्ययोगस्योत्कृष्टत एकसमयमवस्थितिर्भवतीति केचिदाहुः, केचिच्च चतुरः समयान् यावदवस्थानं भवतीति मन्यन्ते । तत्र यदि जघन्ययोगस्यैकमयं यावदवस्थितिः स्वीक्रियते तर्हि जघन्यप्रदेशबन्धस्योत्कृष्टकाल एकसमयो भवति, यदि तु चतुरः समयान् यावत् स्वीक्रियते तर्हि चत्वारः समया भवति । अथ विभङ्गज्ञाने भावनैवम्—पूर्वं कालद्वारे विभङ्गज्ञाने जघन्यप्रदेशबन्धस्वामी भवप्रथमसमयस्थो देवो नारको वा निरूपितः, मतान्तरेण च घोलणयोगी प्रदर्शितः । तत्र येषां मते भवप्रथमसमयस्थो देवो नारको वा जघन्यप्रदेशबन्धस्वामी भवति तेषां मते जघन्यप्रदेशबन्धस्वाम्योत्कृष्टकालः एकसमयो भवति, येषां मते जघन्यप्रदेशबन्धस्वामी घोलणयोगी भवति तेषां मते जघन्यप्रदेशबन्धस्योत्कृष्टकालः चत्वारः समया भवति, घोलमाणजघन्ययोगस्योत्कृष्टतश्चतुरः समयान् यावदवस्थानात् ॥२३२॥२३३॥

सम्प्रति सप्तमूलप्रकृतीनामजघन्यप्रदेशबन्धस्य जघन्यकालं दिदर्शयिष्यामि मार्गणासु जघन्यकाल एकसमयस्ता गाथात्रिकेणाह—

समयो भवे जहण्णो अलहुपएसस्स आउवज्जाणं ।

तिणरपणमणवयेसुं कायतिउरलाइजोगकम्मेषुं ॥२३४॥ [गीतिः]

थीणपुमावेएसुं कसायणाणचउगम्मि विव्भंगे ।

संयमसामइएसुं छेए परिहारदेसेसुं ॥२३५॥

तह सुहुमसंपराये ओहिसुइलसम्मखइउवसमेसुं ।

वेअगमीसेसु तहा सासणणाहारगियरेसुं ॥२३६॥

(प्रे०) 'समयो' इत्यादि, आयुर्वर्जानां सप्तकर्मणामजघन्यप्रदेशबन्धस्य जघन्यकालः 'एकसमयो' भवति, कासु मार्गणास्वित्याह—'तिणर' इत्यादि, मनुष्यौघपर्याप्तमनुष्यमानुषीलक्षणत्रिमनुष्येषु, पञ्चमनःपञ्चवचनेषु, काययोगौघे, औदारिकवैक्रियाहारककायरूपेषु औदारिकादित्रियोगेषु, कर्मणकाये, स्त्रीनपुंसकवेदावेदेषु, कषायचतुष्के, ज्ञानचतुष्के, विभङ्गज्ञाने, समयमौघसामायिकलेदोपस्थापनीयपरिहारविशुद्धिदेशविरतिषु, तथा सूक्ष्मसम्पराये, अवधिदर्शने, शुक्लेश्यायां, सम्यक्त्वौघक्षायिकोपशमक्षायोपशमिकमिश्रेषु, तथा सास्वादनसम्यक्त्वे आहारकानाहारकयोश्चेति षट्चत्वारिंशति मार्गणासु ।

अत्रोपपत्तिश्चैवम्—त्रिमनुष्यमार्गणासु यदा उपशमश्रेणौ षण्णा कर्मणां बन्धविच्छेदं कृत्वा उपशान्तमोहावस्थां प्राप्य पुनः प्रतिपत्य षण्णां प्रकृतीनामेकसमयमजघन्यप्रदेशबन्धं कृत्वा पञ्चत्वमेति तदा षण्णां कर्मणामजघन्यप्रदेशबन्धस्य जघन्यकाल एकसमयो भवति । मोहनी-

यस्य तु नवमगुणस्थानकमागत्यैकममयमजघन्यप्रदेशबन्धं कृत्वा निधनं याति तदाऽजघन्यप्रदेश-
बन्धस्य जघन्यकाल एकसमयः प्राप्यते । स्त्रीनपुंसक्रवेदाहाररुमार्गणास्त्रपि तथैव भावनीयम् ।

काययोगौघमार्गणायां भावनैवम्—काययोगे वतमानः कश्चिज्जीव उपशान्तमोहगुणस्थानात्
प्रतिपत्यैकसमयमजघन्यप्रदेशबन्धं विधायऽनन्तरममये काययोगमार्गणां विहाय मनोयोगादि-
मार्गणायां प्रविशति । एवं कश्चिज्जीवो दशमगुणस्थानात् प्रतिपत्य नवमगुणस्थानप्रथमममये मोहनी-
यस्याऽजघन्यप्रदेशबन्धं विधायऽनन्तरसमये काययोगमार्गणां विहाय मनोयोगादिमार्गणायां प्रवि-
शति । इत्येवं काययोगौघे सप्तकर्मणामजघन्यप्रदेशबन्धस्य जघन्यकाल एकसमयः सूपपद्यते ।

मतिश्रुतावधिज्ञानावधिदर्शनशुक्लेश्यामम्यक्त्वौघक्षायिक्रौपशमिक्रमम्यक्त्वेषु भावनैवम्—कश्चि-
ज्जीव उपशमश्रेणौ षट्कर्मणां बन्धविच्छेदं विधायोपशान्तमोहावस्थां प्राप्य पुनः प्रतिपत्य षण्णां कर्मणा-
मेकसमयमजघन्यप्रदेशबन्धं विधाय पञ्चत्वं प्राप्य देवगतिप्रथमममये जघन्यप्रदेशबन्धं विदधाति ।
एवं कश्चिज्जीवो दशमगुणस्थानात् प्रतिपत्यानिवृत्तिवादरगुणस्थाने एकसमयं मोहनीयस्याजघन्यप्रदेश-
बन्धं विधाय निधनं प्राप्य देवगतिप्रथमसमये जघन्यप्रदेशबन्धं विदधाति । इत्येव मतिज्ञानादिमार्ग-
णासु सप्तकर्मणामजघन्यप्रदेशबन्धस्य जघन्यकालस्यैकसामयिकत्वमुपपद्यते । मनःपर्यवज्ञानसंयमौघ-
सामायिकछेदोपस्थापनीयपरिहारविशुद्धिद्वैश विरतिसूक्ष्मसम्परायमिश्रमार्गणासु जघन्यप्रदेशबन्ध-
स्वामिनः परावर्तमानयोगित्वादेकसमयं जघन्यं प्रदेशबन्धं विधायैकममयमजघन्यं विदधाति, पुन-
रेकसमयं जघन्यं विदधातीति द्वयौर्जघन्यप्रदेशबन्धयोर्मध्ये एकसमयमजघन्यप्रदेशबन्धः प्राप्यते ।
मनःपर्यवज्ञानसंयमौघसामायिकछेदोपस्थापनीयसूक्ष्मसम्परायमार्गणासु तूपशमश्रेणिमाश्रित्याप्येक-
समयो लभ्यते । पञ्चमनःपञ्चवचनौदारिकवैक्रियाहारककार्मणकाययोगविभङ्गभास्वादनाहारक-
मार्गणासु स्वस्वकायस्थितेर्जघन्यत एकसमयप्रमाणत्वादेवाजघन्यप्रदेशबन्धरय जघन्यकाल एक-
समयो लभ्यते । कषायचतुष्के जघन्यकायस्थित्यादिना भावना कार्या ।

क्षायोपशमिकसम्यक्त्वे भावनैवम्—यदा द्वाविंशतिसत्कर्मजीवस्य भवप्रथमसमये जघन्यप्रदेश-
बन्धः, भवद्वितीयसमयेऽजघन्यप्रदेशबन्धः, भवतृतीयसमये क्षायिकसम्यक्त्वप्राप्त्या मार्गणाविच्छेद-
स्तदा जघन्यत एकसमयः ससूपपद्यते ॥२३४॥२३५॥२३६॥

सम्प्रति सप्तकर्मणामजघन्यप्रदेशबन्धस्य जघन्यकालो यासु मार्गणास्वन्तर्गृह्यते ता आह—

पञ्जपणिंदियतसपुमदुमीसजोगपणलेसचक्खुसुं ।

भिन्नमुहुत्तं हस्सा सगकायठिई उरलमीसे ॥२३७॥

(प्रे०) 'पञ्जपणिंदिय' इत्यादि, पर्याप्तपञ्चेन्द्रिये, पर्याप्तत्रसे, पुरुषवेदे, औदारिकमिश्रे
उत्तरार्धेन वक्ष्यमाणत्वात् वैक्रियमिश्राहारकमिश्रलक्षणद्विमिश्रयोगयोः, विना शुक्ला पञ्चलेश्यासु,
चक्षुर्दर्शने चेत्येकादशमार्गणासु सप्तकर्मणामजघन्यप्रदेशबन्धस्य जघन्यकालः 'अन्तर्गृह्यते' भवति ।

अत्रेयं भावना-पर्याप्तपञ्चेन्द्रियपर्याप्तत्रसंज्ञापपुरावेदचसुर्दर्शनेऽर्था मार्गणाः प्रथमसमये जघन्यप्रदेशबन्धः, द्वितीयसमयादारभ्य मार्गणाजघन्यकाले यावदजघन्यप्रदेशबन्धः, मार्गणा जघन्यकालोऽन्तर्मुहूर्त्तमिति प्ररतुते यथोक्तकालः समुपपद्यते । अथवा यदोपशमश्रेणीं नवमगुणस्थानान्ते मोहनीयस्य दशमगुणस्थानान्ते च षण्णां कर्मणां बन्धविच्छेदं कृत्वा, उपजान्तमोहाग्रथा प्राप्य, अद्वाक्ष्येण प्रतिपत्य, दशमगुणस्थाने षण्णां कर्मणां नवमगुणस्थाने च मोहनीयस्याजघन्यप्रदेशबन्धं प्रारभते, पुनः शीघ्रातिशीघ्रमुपशमश्रेणिं प्राप्य, मोहनीयस्य नवमगुणस्थानान्ते षण्णां कर्मणां दशमगुणस्थानान्ते च बन्धविच्छेदं विदधाति, तदा यथोक्तकालो घटापञ्चति । वैक्रियमिश्राहारकमिश्रपञ्चलेश्यासु मार्गणाप्रथमसमये जघन्यप्रदेशबन्धः, ततो मार्गणाकालं यावदजघन्यप्रदेशबन्धः, एतासां मार्गणानां जघन्यकालोऽप्यन्तर्मुहूर्त्तप्रमाण इति यथोक्तकालो घटां याति । औदारिकमिश्रकाययोगे सप्तप्रकृतीनामजघन्यप्रदेशबन्धस्य जघन्यकालो जघन्या स्वकायस्थितिः= औदारिकमिश्रकाययोगमार्गणाकायस्थितिर्भवेत् । तस्या जघन्या कायस्थितिश्च त्रिसमयन्पूनक्षुल्लकभवप्रमाणा बोध्या ।

ननु यथाऽग्रे शेषासु मार्गणासु समयन्यूना जघन्यकायस्थितिरिष्यते, अत्रापि तथानुक्त्वा किमेवं सम्पूर्णा स्वजघन्यकायस्थितिरभिहिता ? इति चेदुच्यते, अत्र जघन्यकायस्थितिरुज्जीवाः त्रिसमयान् यावद् विग्रहगतौ वर्तमाना भवन्ति । औदारिकमिश्रे विग्रहगत्यागतानां जीवानां जघन्ययोगासम्भवः । अतोऽत्र मार्गणाप्रथमसमये जघन्ययोगासम्भवः । ततश्च मार्गणाप्रथमसमयत एवाजघन्यप्रदेशबन्धो भवतीत्यत्रैकसमयन्यूनता न प्राप्यते । न च ऋजुगत्यागतानां जीवानां मार्गणाप्रथमसमये जघन्ययोगासम्भवात् तानाश्रित्यैकसमयन्यूनता प्राप्यते इति वाच्यम्, ऋजुगत्याऽऽगतानां जीवानामौदारिकमिश्रकाययोगस्य जघन्यकायस्थितिः सम्पूर्णक्षुल्लकभवप्रमाणैव । ततः तेषां भवप्रथमसमये जघन्ययोगासम्भवेऽपि अजघन्यप्रदेशबन्धस्य जघन्यकाल एकसमयन्यूनः क्षुल्लकभवः प्राप्यते न तु त्रिसमयन्यूनः । इत्येवमृजुगत्याऽऽगतान् जीवानाश्रित्य तु विग्रहगत्याऽऽगतजीवापेक्षया द्वौ समयवधिकौ भवतः । अत एवात्र ऋजुगत्याऽऽगतान् जीवानुपेक्ष्य विग्रहगत्याऽऽगता जीवा उपात्ताः । तेषाञ्च भवप्रथमसमये जघन्ययोगासम्भवात् त्रिसमयन्यूनक्षुल्लकभवप्रमाणां मार्गणाकायस्थितिं यावदजघन्यप्रदेशबन्धो भवति । ततोऽजघन्यप्रदेशबन्धकालो जघन्यतोऽपि तावानेव प्राप्यते ॥२३७॥

अथैकार्यया शेषासु मार्गणासु सप्तप्रकृतीनामजघन्यप्रदेशबन्धस्य जघन्यकालमभिदधाति—

ओधव्व अणाणदुगे अयताचक्खुभविअभविमिच्छेसुं ।

सेसासु समयहीणा ससलहुकायट्ठिई णेयो ॥२३८॥

(प्रे०) 'ओघव्व' इति, सप्तप्रकृतीनामजघन्यप्रदेशवन्धस्य जघन्यकाल ओघवद्-पूर्वं सामान्येन यथाभिहितस्तथा ज्ञेयः । कासु मार्गणासु ? इत्याह—'अणाणहुणे' इत्यादि, मतिश्रुतलक्षणाज्ञानद्विके असंयमे, अचक्षुर्दर्शने, भव्याभव्ययोः, मिथ्यात्वे चेति सप्तमार्गणासु । ओघतः सप्तप्रकृतीनामजघन्यप्रदेशवन्धस्य जघन्यकालः समयन्यूनक्षुल्लभवोऽभिहित इति ध्येयम् । तदुपपत्तिरपि सामान्यवक्तव्यतावद् विधेया । 'सेसासु' इत्यादि, शेषासु पञ्चाधिरुशतमार्गणासु सप्तप्रकृतीनामजघन्यप्रदेशवन्धस्य जघन्यकालः समयन्यूना स्वस्वजघन्यकायस्थितिर्ज्ञेयः । अत्र स्वपदेन मार्गणा ज्ञेया ।

शेषमार्गणाश्रेयाः—निखिलनरकतिर्यग्नाकिभेदाः, अपर्याप्तमनुष्यः, पर्याप्तपञ्चेन्द्रियं विनाऽष्टादशेन्द्रियभेदाः, पर्याप्तत्रसं विनैकचत्वारिंशत्कायभेदाः, संज्ञी, असंज्ञी च । अत्रेयं भावनाऽतासु मार्गणासु सप्तप्रकृतीनां जघन्यप्रदेशवन्धस्वामी भवप्रथमसमयस्थो भवति, अतो मार्गणाकायस्थितेः प्रथमभवे प्रथमसमये जघन्यप्रदेशवन्धं विधाय द्वितीयसमयादारभ्य मार्गणाजघन्यकालं यावदजघन्यप्रदेशवन्धं विदधातीति यथोक्तः काल उपपद्यते ।

अथात्र शेषासु मार्गणासु जघन्यकायस्थितिर्वक्तव्या, इति प्रसङ्गात्सर्वास्तु मार्गणासुच्यते । तथा चात्र मूलप्रकृतिस्थितिबन्धे द्वितीयाधिकारे कालद्वारे प्रविष्टा जघन्यकायस्थितिप्रतिपादिका गाथाः—

कायठिई णायब्बा जहण्णगा दससहस्सवासाणि । णिरयपढमणिरयाण देवभवणवतराण च ॥ १७४ ॥
 दुइभाइगणिरयाण सा पढमाइणिरयाण जा जेट्ठा । खुडुभवो तिरियापणिदितिरियमणुसतत्तपज्जाण ॥ १७५ ॥
 पज्जत्तमेभवज्जिअसेसिदियकायभेअसणीण । अमणस्स तिसमयूणो आहारिउराळमीसाण ॥ १७६ ॥
 भिअसुहुत्त उ सयळपज्जगज्जोणिणीण कायस्स । मीसदुजोगपुमाण कषायतिगणाणजुगळ्ळणं ॥ १७७ ॥
 अण्णाणहुणस्स तहा देसायतचक्खुसव्वलेसाण । सम्मत्तखइअवेअगववसममीसाण मिच्छस्स ॥ १७८ ॥
 पळियस्स भट्टमागो जोइसिअस्स पळिओवम पेया । सोहम्मसुरस्स भवे ईसाणस्सउअभियपल्ल ॥ १७९ ॥
 दोपिण ह्वेज्जा जलही सणकुमारस्स दोपिण अअभिया । माह्वेदस्स ह्वेज्जा सत्त भवे अह्वेदस्स ॥ १८० ॥
 लंतकदेवाईण सा अह्वेदसुराहगाण जा जेट्ठा । सव्वत्थाचक्खूण भवियाभवियाण णत्थि लहू ॥ १८१ ॥
 पणमणवयजोगाण ओराळाहारविउवकम्माण । थीणपुमावेमाण ओह्विअगोहिजुगळ्ळण ॥ १८२ ॥
 मण्णाणसयमाण समअअपरिहारसुइमाण । सासणऽणाहाराण समयोत्थि जहण्णकायठिई ॥ १८३ ॥
 मतान्तरेणाह—

अण्णे कोहवाईण समयो मण्णाणओहिजुगळ्ळण । समयपरिहाराण भिअसुहुत्त पळुच छउमत्थं ॥ १८४ ॥

सम्प्रति सप्तप्रकृतीनामजघन्यप्रदेशवन्धस्योत्कृष्टकालं निरूपयितुमुपक्रमते—
 तिरिये एगिंदियतस्सुहमेसुं कायजोगणपुमेसुं ।

दुअणाणायतअणयणभवियेयरमिच्छअमणेसुं ॥२३९॥

कालो अजहण्णस्स पएसस्स गुरु असंखिया लोगा ।

अहवा असंखियमो भागो सेठीअ बोद्धव्वो ॥२४०॥

(प्रे०) 'तिरिये' इत्यादि, तिर्यगोघे, एकेन्द्रियौघे, तस्य=एकेन्द्रियस्य सूक्ष्मे, एकेन्द्रिय-सूक्ष्मौघे इत्यर्थः, काययोगौघे, नपुंसके, अज्ञानद्विकासंयमाऽचक्षुर्दर्शनमव्यामव्यामिभ्यात्वात्वाग्निपु-चेति त्रयोदशमार्गणासु सप्तप्रकृतीनामजघन्यप्रदेशबन्धस्योत्कृष्टकालः अमंख्यलोकाशप्रदेशप्रमाणः, यद्वा सूचिश्रेण्यसंख्यातभागप्रदेशप्रमाणः बोद्धव्यः । अत्रोपपत्तिस्तु यथा मामान्यवक्तव्यतायां कृता तथैव कर्तव्या ॥२३९॥२४०॥ साम्प्रतं यासु मार्गणास्त्रजघन्यप्रदेशबन्धस्योत्कृष्टकालः श्रेण्य-संख्यातभागस्तासु शेषमार्गणासु च प्रतिपादयति ।

पणकायणिगोएसुं पणसुहमेसु य भवे असंखंसो ।

सेढीए सेसासुं सगसगकायट्टिई जेट्टा ॥२४१॥

(प्रे०) 'पणकाय' इत्यादि, पृथ्व्यप्तेजोवायुवनस्पतिकायस्वरूपपञ्चकायौघेषु, निगो-दौघे, पृथ्व्यप्तेजोवायुसाधारणवनस्पतिकायरूपेषु पञ्चसु सूक्ष्मौघेषु च सप्तप्रकृतीनामजघन्यप्रदेश-बन्धस्योत्कृष्टकालः "सूचिश्रेण्यसंख्यातभागप्रदेशप्रमाणो" भवेत् । तथाहि-द्वयोर्जघन्यप्रदेशबन्ध-स्योरन्तरालः कालोऽजघन्यप्रदेशबन्धकालो भवति । तथैतासु मार्गणासु सकृजघन्यप्रदेशबन्धं विधायोत्कृष्टतः सूचिश्रेण्यसङ्ख्यभागप्रमाणकाले व्यतीते पुनर्जघन्यप्रदेशबन्धं विदधाति, पुनर्जघन्य-योगस्य तावत्कालेन प्राप्यमाणत्वाद् । अतो द्वयोर्जघन्यप्रदेशबन्धयोरुत्कृष्टोऽन्तरालः कालः सूचि-श्रेण्यसंख्यातभागप्रमाणः । अतोऽजघन्यप्रदेशबन्धस्योत्कृष्टकालोऽपि तावत्प्रमाणो भवति ।

'सेसासु' इत्यादि, शेषासु षट्चत्वारिंशदधिकशतमार्गणासु अजघन्यप्रदेशबन्धस्योत्कृष्टकालः "उत्कृष्टा स्वस्वकायस्थितिः" ज्ञातव्यः । अत्रेयं भावना-शेषमार्गणाप्रविष्टानां केषाञ्चिज्जीवानां तथास्वाभाव्याद् मार्गणास्थितिं यावद् जघन्ययोगायोगोऽपि सम्भवति । शेषासु मार्गणासु नास्ति नियमो यत्तत्र प्रविष्टानां जीवानां जघन्ययोगः प्राप्नोत्येव । यतो भवप्रथमसमये जघन्यप्रदेशबन्धो भवति, भवप्रथमसमयभावीनि जघन्ययोगस्थानानि श्रेण्यसंख्यातभागप्रमाणानि सन्ति । अतो यासु मार्गणासु स्वकायस्थितिः श्रेण्यसंख्यातभागतो न्यूना तासु केषाञ्चिद् जीवानां मार्गणाकाय-स्थितिं यावज्जघन्ययोगस्थानं न प्राप्यते । अस्ति च एतासां शेषमार्गणानां स्वकायस्थितिः श्रेण्य-संख्यभागतो न्यूना । अतः शेषासु मार्गणासु येषां जीवानां मार्गणोत्कृष्टकायस्थितिं यावज्जघन्य-योगाप्राप्त्या जघन्यप्रदेशबन्धाभावादजघन्य एव प्रदेशबन्धो भवति तानाश्रित्य यथोक्तकालो घटा-मटाट्पते ।

शेषमार्गणाश्रेमाः-कृत्स्ननरकमर्त्यामर्त्यमेदाः, तिर्यगोघमन्तरा तिर्यग्मेदाः, एकेन्द्रियौघ-सूक्ष्मैकेन्द्रियाभ्यां विना विश्वेन्द्रियमेदाः, वादरपृथिव्यप्तेजोवायुनिगोदमेदाः, पर्याप्तवादरपृथ्व्यप-तेजोवायुनिगोदाः, पर्याप्तसूक्ष्मपृथ्व्यपतेजोवायुनिगोदमेदाः, अपर्याप्तवादरपृथ्व्यपतेजोवायुनिगोदाः, अपर्याप्तसूक्ष्मपृथ्व्यपतेजोवायुनिगोदमेदाः, प्रत्येकशरीरवनस्पतिकायौघपर्याप्तपर्याप्तप्रत्येकवनस्पति-

कायाः, त्रसौषपर्याप्तापर्याप्तत्रसकायाः, काययोगसामान्यं विना सकलयोगभेदाः, स्त्रीपुरुषावेदाः कपाय-
चतुष्कम्, मतिश्रुतावधिमनःपर्यवविभङ्गज्ञानानि, असंयममन्तरा सकलमंयमभेदाः, चक्षुरवधिदर्शन-
भेदौ, लेश्याषट्कम्, मिथ्यात्वमृते समस्तसम्बन्धभेदाः, संज्ञी, आहारज्ञानाहारकभेदौ च ।
मार्गणोत्कृष्टकायस्थितिश्च पूर्वं “दुअणाणायत” इत्यत्र घृत्तौ निगदिता ॥२४१॥

साम्प्रतमायुषो जघन्यप्रदेशबन्धस्य कालं प्रतिपादयति—

सव्वासु जहणियरो हस्सपएसस्स आउगस्स खणो ।

णवरि गुरु जहि घोलणयोगी तहि अत्थि चउसमया ॥२४२॥

“सव्वासु” इत्यादि, -सर्वासु मार्गणास्वायुषो जघन्यप्रदेशबन्धस्य जघन्यः इतरथोत्कृष्टः
कालः क्षणः—एकसमयो भवति । भावना सुगमा । अथोत्तरार्धेनापवदति—“णवरि” इत्यादि, केवलं
यत्र—यासु मार्गणासु जघन्यप्रदेशबन्धको घोलणयोगी—परावर्तमानयोगी स्यात् तत्र—तासु मार्गणासु
जघन्यप्रदेशबन्धस्य गुरुः—उत्कृष्टः कालः चतुःसमयप्रमाणोऽस्ति । यतो घोलणयोगी हि करण-
पर्याप्तो भवति । करणापर्याप्तानां जघन्ययोगस्थानान्युत्कृष्टतश्चतुःसमयान् यावदवतिष्ठन्ते ।

यासु मार्गणासु आयुर्जघन्यप्रदेशबन्धको घोलणयोगी ता मार्गणा नामत इमाः—कृत्स्ननर-
कामर्त्याः, सर्वपर्याप्ताः, सर्वे मीलित्वा पर्याप्ता विंशतिः, तद्यथा-पञ्चेन्द्रियतिर्यग्मनुष्यसूक्ष्मवादर्कै-
न्द्रियद्वित्रिचतुःपञ्चेन्द्रियसूक्ष्मपृथिव्यपृतेजोवायुनिगोदबादरपृथिव्यपृतेजोवायुनिगोदप्रत्येकवनस्पति-
त्रसकायपर्याप्ताः, तिर्यग्मनुष्ययोनीमत्यौ, पञ्चमनःपञ्चत्रचनौदारिकवैक्रियकाययोगाः, स्त्रीपुरुषवेदौ,
मतिश्रुतावधिमनःपर्यवविभङ्गज्ञानानि, संयमौघसामायिकछेदोपस्थापनीयपरिहारविशुद्धिदेशविरति-
संयमाः, चक्षुरवधिदर्शने, प्रशस्तलेश्यात्रिकं, सम्यक्त्वौघक्षायिकक्षायोपशमिकसास्त्रादनानि चेति
त्रिनवतिः ॥२४२॥ अथायुषोऽजघन्यप्रदेशबन्धस्य कालं गाथाद्विकेन प्रतिपाद्य प्रकृतद्वारं पारयति—

जासुं घोलणजोगी हस्सपएसस्स बंधगो तासुं ।

काये आहारदुगे कोहाइकसायचउगे य ॥२४३॥

आउस्स लहू समयो अलहुपएसस्स होइ सेसासुं ।

णेयो भिन्नमुहूत्तं सव्वासु गुरु मुहूत्तंतो ॥२४४॥

(प्रे०) ‘जासुं’ इत्यादि, यासु मार्गणासु जघन्यप्रदेशानां बन्धको घोलणयोगी भवेत्
तासु मार्गणासु तथा कायोगौघे, आहारकाहारकमिश्रयोः क्रोधादिकपायचतुष्के चायुषोऽजघन्य-
प्रदेशबन्धस्य जघन्यकाल एकसमयो भवति । यासु मार्गणासु जघन्यप्रदेशबन्धस्वामी घोलणयोगी
तासु भावनैवम्-विवक्षितप्रथमसमये जघन्यप्रदेशबन्धः, द्वितीयसपयेऽजघन्यप्रदेशबन्धः, तृतीय-
समये पुनर्जघन्यप्रदेशबन्ध इति जघन्यकाल एकसमयो भवति । काययोगौघादिसप्तमार्गणासु

भावनैवम् मार्गणाचरमसमये आयुर्वन्धमुपक्रमतेऽजघन्यप्रदेशबन्धं च विदधानीति जघन्यकाल एक-समयो भवति । यासु मार्गणासु जघन्यप्रदेशबन्धस्यामी घोळणयोगी तास्त्रिनवतिमार्गणा अनन्तर-गाथावृत्तौ प्रदर्शिता इत्यत्र नोल्लिख्यन्ते ।

‘सेसासु’ इत्यादि, शेषासु त्रिषष्टिमार्गणासु आयुषोऽजघन्यप्रदेशबन्धस्य जघन्यकालो भिन्नमुहूर्त्तम्=अन्तमुहूर्त्तं ज्ञेयः । अत्रेयं भावना-आयुर्वन्धस्य प्रथमममये जघन्यप्रदेशबन्धो भवति, द्वितीयसमयादारभ्यायुर्वन्धकालं यावदजघन्यप्रदेशबन्धो भवति । अतः समयन्यूनायुर्वन्ध-काल आयुर्वन्धस्याजघन्यप्रदेशबन्धस्य कालो भवति । आयुर्वन्धकालो जघन्यतोऽप्यन्तमुहूर्त्तप्रमाणो भवति । अतः शेषमार्गणास्वायुरजघन्यप्रदेशबन्धस्य जघन्यकालोऽन्तमुहूर्त्तप्रमाण एव भवति ।

शेषमार्गणा इमाः-तिर्यगोघतिर्यक्पञ्चेन्द्रियौघाऽपर्याप्ततिर्यक्पञ्चेन्द्रियाः, मनुष्यौघाऽपर्या-प्तमनुष्यौ, पर्याप्तैर्विना त्रयोदशेन्द्रियभेदाः, द्वादशपर्याप्तैर्विना त्रिंशत्कायभेदाः, औदारिकमिश्र-काययोगः, नपुंसकवेदः, मतिश्रुताज्ञाने, असंयमः, अचक्षुर्दर्शनम्, अशुभलेश्यात्रिकं, भव्याभव्यौ, मिथ्यात्वम्, असंज्ञी, संज्ञी आहारकर्त्थेति । अथान्तिमचरणेनोत्कृष्टकालमाह-‘सव्वासु’ इत्यादि, सर्वासु मार्गणासु आयुषोऽजघन्यप्रदेशबन्धस्योत्कृष्टकालो मुहुर्त्तान्तः=अन्तमुहूर्त्तं भवति, उत्कृष्टतो-ऽपि आयुषोऽन्तमुहूर्त्तं यावदेव बध्यमानत्वाद् ॥ २४३ । २४४ ॥

॥ इति श्रीप्रेमप्रभाटीकासमलकृते बन्धविधाने मूलप्रकृतिप्रदेशबन्धे पञ्चम कालद्वार समाप्तम् ॥



* अष्टकर्मणामुत्कृष्टानुत्कृष्टप्रदेशवन्धक-

शोधतः-सप्तकर्मणामुत्कृष्टप्रदेशवन्धस्य जघन्य काल एकसमय , उत्कृष्टो द्विसमयो, अनुत्कृष्टप्रदेशवन्धस्य जघन्य एकसमय , उत्कृष्टो मोहनीयस्यासख्यपुद्गलपरावर्ता , पट्कर्मणामनादिध्रुव , अनाद्यध्रुव , साद्यध्रुवश्चेति त्रिविध , तत्र साद्यध्रुव देशोनाद्यपुद्गलपरावर्तप्रमाण ।

		वन्धकालस्य प्रमाणम्		गति०	इन्द्रिय०	काय०	योग०	वेद०	कपाय०
उत्कृष्टप्रदेशवन्धस्य	आयुः	सत्कृष्टतः	एकसमय				श्री मि / वै मि आ मि कार्म		
			द्वी समयौ (शोधवद्)	सर्वं	सर्वं	सर्वं.	शेष	सर्वं	सर्वं
		जघन्यतः	एकसमय (शोधवद्)	सर्वं	सर्वं	सर्वं	सर्वं	सर्वं	सर्वं
		सत्कृष्टतः	एकसमय				आ. मि		
			द्वी समयौ (शोधवत्)	सर्वं	सर्वं	सर्वं	शेष	सर्वं	सर्वं
	जघन्यतः	एकसमय. (शोधवत्)	सर्वं	सर्वं	सर्वं	सर्वं	सर्वं	सर्वं	
	अनुत्कृष्टप्रदेशवन्धस्य	आयुर्वैसप्तकृतीनाम्	सत्कृष्टतः	मोहनीयस्य असख्यपुद्गलपरावर्ता षण्णा देशो- नार्धपुद्गलपरावर्त * असख्यलोकाकाश- प्रदेशतुल्य		एके ओ	पृथ्यादि- पञ्चनिगोदीष०		
				श्रेण्यसख्याततम- भागप्रदेशतुल्य		सू एके	पृथ्यादि- पञ्चसूक्ष्म०		
				असख्यपुद्गलपरावर्ताः					
				स्वस्वकायस्थितितुल्य	सर्वं	शेष०	शेष	सर्वं	सर्वं
अन्तमुं हूत्तम्						त्रिमिश्र	सर्वं	सर्वं	
जघन्यतः			एकसमय (शोधवत्)	सर्वं	सर्वं	सर्वं	उक्तशेष	सर्वं	सर्वं
आयुः			जघन्यतः उत्कृष्टतः	एकसमयः अन्तमुं ० } शोधवत्	सर्वं	सर्वं	सर्वं	शेष	

* षण्णामनुत्कृष्टप्रदेशवन्धस्य काल अनाद्यनन्त अनादिसान्तः सादिसान्तश्चेति त्रिविधो भवति । तत्र सादिसान्तमङ्ग-
स्योत्कृष्टतौ देशोनाद्यपुद्गलपरावर्ता ।

जीवविषय रुकालप्रदर्शकयन्त्रम् *

श्रायुषः—उत्कृष्टप्रदेशवन्धस्य द्विविधोऽपि काल सप्तकर्मवत्, अनुत्कृष्टप्रदेशवन्धस्य जपन्य गणनम्, उ-रूपां-
ऽन्तमु-हूर्तिप्रमाण (गाथा० २२०-२२२) ।

ज्ञान०	सयम०	दर्शन०	लेख्या०	भय्य	सम्यक्त्व०	सज्जि०	आडा०	सांगणान्ग्या०	गाथा०
							अना.	५	२२४
सर्व	सर्व	सर्व.	सर्व	सर्व	सर्व	सर्व.	आहा.	१६५	२२४
सर्व	सर्व.	सर्व.	सर्व	सर्व	सर्व	सर्व	मर्व	१७०	२२४
								१	२२३
सर्व	सर्व	सर्व	सर्व.	सर्व	सर्व.	सर्व.	षा.	१६२	२२३
सर्व	सर्व	सर्व	सर्व	सर्व.	सर्व.	सर्व.	आ.	१६३	२२३
		अचक्षु०		भय्य. ⊖				२	२२७
								७	२२८
								६	२२८
म अ./ शु अ.	असयम.			अम	मिथ्या			५	२२६
सर्व	शेष०	शेष०	सर्व.			सर्व.	सर्व.	१५०	२२६
								३	२२६
सर्व	सर्व	सर्व.	सर्व	सर्व.	सर्व	सर्व.	सर्व.	१६०	२२६
सर्व	सर्व.	सर्व.	सर्व	सर्व.	सर्व.	सर्व.	षा.	१६३	२२३

⊖ भवानासनन्तो मङ्गो न वक्तव्य ।

* अष्टकर्मणामुत्कृष्टानुत्कृष्टप्रदेशबन्धक-

शोधतः-सप्तकर्मणामुत्कृष्टप्रदेशबन्धस्य जघन्य काल एकसमय , उत्कृष्टो द्विसमयो, अनुत्कृष्टप्रदेशबन्धस्य जघन्य एकसमय , उत्कृष्टो मोहनीयस्यासख्यपुद्गलपरावर्ता, षट्कर्मणामनादिध्रुव , अनाद्यध्रुव , साद्यध्रुवश्चेति त्रिविध , तत्र साद्यध्रुव देशोनार्धपुद्गलपरावर्तप्रमाण ।

		बन्धकालस्य प्रमाणम्		गति०	इन्द्रिय०	काय०	योग०	वेद०	कपाय०		
उत्कृष्टप्रदेशबन्धस्य	आयुर्वर्जसप्तकृतीनाम्	उत्कृष्टतः	एकसमय				श्री मि / वै मि श्री मि कार्म				
		जघन्यतः	द्वी समयो (शोधवद्)	सर्वं	सर्वं	सर्वं	शेष	सर्वं	सर्वं		
		उत्कृष्टतः	एकसमय (शोधवद्)	सर्वं	सर्वं	सर्वं	सर्वं	सर्वं	सर्वं		
		जघन्यतः	एकसमय (शोधवत्)	सर्वं	सर्वं	सर्वं	शेष	सर्वं	सर्वं		
	अनुत्कृष्टप्रदेशबन्धस्य	आयुर्वर्जसप्तकृतीनाम्	उत्कृष्टतः	एकसमय				श्री. मि			
				द्वी समयो (शोधवत्)	सर्वं	सर्वं	सर्वं	शेष	सर्वं	सर्वं	
				एकसमय. (शोधवत्)	सर्वं	सर्वं	सर्वं	सर्वं	सर्वं	सर्वं	
			जघन्यतः	मोहनीयस्य असख्यपुद्गलपरावर्ता षण्णा देशो- नार्धपुद्गलपरावर्त * असख्यलोकाकाश- प्रदेशतुल्य			एके श्री	पृथ्यादि- पञ्चनिगोदीष०			
				श्रेण्यसख्याततम- भागप्रदेशतुल्य			सू एके	पृथ्यादि- पञ्चसूक्ष्म०			
				असंख्यपुद्गलपरावर्ताः							
आयुपुः जघन्यतः उत्कृष्टतः	स्वस्वकायस्थितितुल्य	सर्वं	शेष०	शेष	सर्वं	सर्वं	सर्वं				
	अन्तमुं हृत्तम्				त्रिमिश्र	सर्वं	सर्वं				
	एकसमय (शोधवत्)	सर्वं	सर्वं	सर्वं	उक्तशेष	सर्वं	सर्वं				
आयुपुः जघन्यतः उत्कृष्टतः	एकसमयः अन्तमुं०	सर्वं	सर्वं	सर्वं	शेष						

* षण्णामनुत्कृष्टप्रदेशबन्धस्य काल अनाद्यनन्त अनादिसान्त. सादिसान्तश्चेति त्रिविधो भवति । तत्र सादिसान्तभङ्ग-
स्योत्कृष्टतो देशोनार्धपुद्गलपरावर्ता ।

जीवविषयककालप्रदर्शकयन्त्रम् *

प्रायुष — उत्कृष्टप्रदेशवन्धस्य द्विविधोऽपि काल सप्तकर्मवत्, अनुत्कृष्टप्रदेशवन्धस्य जपन्य एवमपि, उन्मत्तो-
ऽन्तर्गृह्णतिप्रमाण (गाथा० २२०-२२२) ।

ज्ञान०	सयम०	दर्शन०	लेख्या०	भग्न्य	सम्यक्त्व०	सन्नि०	आहा०	मार्गणावस्था०	गाथा०
							अना	५	२०५
सर्व	सर्व	सर्व.	सर्व	सर्व	सर्व	सर्व.	आहा.	१६६	२२४
सर्व	सर्व.	सर्व.	सर्व	सर्व.	सर्व	सर्व	मर्व.	१७०	२२४
								१	२२३
सर्व	सर्व.	सर्व	सर्व.	सर्व.	सर्व.	सर्व.	आ.	१६२	२२३
सर्व	सर्व	सर्व	सर्व	सर्व.	सर्व.	सर्व.	आ.	१६३	२२३
		अचक्षु०		भग्न्य. ☉				२	२२७
								७	२२८
								६	२२८
न अ / श्रु अ.	असयम			अभ	मिथ्या			५	२२९
सर्व	शेष०	शेष०	सर्व.			सर्व.	सर्व.	१५०	२२९
								३	२२६
सर्व	सर्व.	सर्व.	सर्व	सर्व	सर्व	सर्व.	सर्व.	१६०	२२६
सर्व	सर्व.	सर्व.	सर्व	सर्व.	सर्व.	सर्व.	आ.	१६३	२२३

☉ अनालाघनन्तो भङ्गो न वक्तव्य ।

प्रदेशबन्धकालप्रदर्शकयन्त्रम् *

शेषसप्तकर्मणा जघन्यः कालः समयन्यूनदुल्लभकमव, उत्कृष्टोऽमग्नलोका प्रथवा श्रेष्ठमरुतानाम
(गाथा- २३१) ।

सयम०	दर्शन०	लेख्या०	भन्य०	सम्य०	सङ्गि०	आहा०	मार्गणासत्या	गाथा०
असयम विना षट्				मिथ्य०			१६	२३२ २३३
असयम०	सर्व०	सर्व०	सर्व०	शेष० ६	सर्व०	सर्व०	१५१	२३२
सर्व०	सर्व०	सर्व०	सर्व०	सर्व०	सर्व०	सर्व०	१८०	२३०
असयम विना सर्व०	अव०	शुक्ल०		मिथ्यात्व विना सर्व०		सर्व०	४६	२३४ २३५ २३६
							१	२३७
	चक्षु०	शेष० ५					११	२३७
असंयम०	अच०		सर्व०	मिथ्या०			७	२३८
					सर्व०		१०५	२३८
असंयम०	अच०		सर्व०	मिथ्या०	अस०		१३	२३९ २४०
							११	२४१
शेष० ६	शेष० २	सर्व०		शेष० ६	स०	सर्व०	१४६	२४१
असयम विना सर्व०	च० अव०	शुभ०		मि० विना सर्व० ४			९३	२४२
असयम०	अच०	अशुभ०	सर्व०	मिथ्या०	सर्व०	आहा०	७०	२४२
सर्व०	सर्व०	सर्व०	सर्व०	सर्व०	सर्व०	सर्व०	१६३	२४२
असंयम विना सर्व०	च० अव०	शुभ०		मिथ्या० विना सर्व० ४			१००	२४३ २४४
असयम०	अच०	अशुभ०	सर्व०	मिथ्या०	सर्व०	आहा०	६३	२४४
सर्व०	सर्व०	सर्व०	सर्व०	सर्व०	सर्व०	आहा०	१६३	२३४

॥ षष्ठमन्तरद्वारम् ॥

तदेवं गतं कालद्वारम् । साम्प्रतं क्रमायातं षष्ठमन्तरद्वारं निरूपयितुमुपक्रमते—

अट्टण्ह लहुं समयो जेट्टपएसस्स अंतरं छण्हं ।

गुरुमूणाद्धपरट्टो मोहाऊणं असंखपरिअट्टा ॥२४५॥ (गोतिः)

(प्रे०) अत्रेदमवगन्तव्यम्-अन्तरप्ररूपणा नाम जीवः सकृद् विभक्षितोत्कृष्टादिप्रदेशबन्धं विधाय, पुनस्तमेव बन्धं जघन्यत उत्कृष्टतश्च क्रियत्कालेन विदधातीति प्रतिपादनम् । अत्रान्तरं त्रिधा लभ्यते, तद्यथा-कचिदबन्धप्रयुक्तं, कचिद्विपरीतबन्धप्रयुक्तं, कचिच्चान्धविपरीतबन्धो-भयप्रयुक्तम् । अत्राशेषान्तरनिरूपणमनया दिशा वक्ष्यते ।

अथ गार्थः प्रारभ्यते-‘अट्टण्हं’ इत्यादि, अष्टानामपि मूलप्रकृतीनामुत्कृष्टप्रदेशबन्धस्य जघन्यमन्तरमेकसमयो भवति । तद्यथा-जीवः सकृदुत्कृष्टप्रदेशबन्धं विधाय पुनर्जघन्यतः समया-न्तरेण विदधाति, तत्कारणस्योत्कृष्टयोगस्य पुनर्जघन्यतः समयान्तरेण प्राप्यमाणत्वात् । ‘छण्हं’ इत्यादि, मोहनीयायुषी विना षण्णां मूलप्रकृतीनामुत्कृष्टप्रदेशबन्धस्योत्कृष्टमन्तरं “देशोनार्धपुद्-गलपरावर्तो” भवति । तद्यथा-षण्णां मूलप्रकृतीनामुत्कृष्टप्रदेशबन्ध उपशमश्रणौ क्षपकश्रणौ वा वर्तमानस्य भवति । स चावश्यं सम्यक्त्वं प्राप्तः । सम्यक्त्वं प्राप्तस्य जीवस्योत्कृष्टतोऽपि देशोना-र्धपुद्गलपरावर्तप्रमाणकाले व्यतीते दुःखदौर्गत्यजन्मादिविलष्टसंसाराद् निर्दुःखदौर्गत्यजन्मादिमुक्ति-र्भवत्येव । मुक्तिश्च कृत्स्नकर्मक्षयाविनाभाविनी । ततः सञ्जाते कृत्स्नकर्मक्षये “मूल नास्ति कुतः शाखा” ? इत्यन्तरस्याप्यभावः, ततश्चाधिकान्तरस्यालाभ एव । अत्र भावना त्वेवम्-कश्चिदुपशमकः सूक्ष्मसम्पराये प्रथमसमय उत्कृष्टप्रदेशबन्धं विधाय द्वितीयसमयादारभ्य देशोनार्धपुद्गलपरावर्त यावदनुत्कृष्टप्रदेशबन्धं विदधाति । ततः क्षपकश्रणिमवाप्य सूक्ष्मसम्पराये चरमसमय उत्कृष्टप्रदेश-बन्धं विदधाति । इत्येवं षण्णां कर्मणामुत्कृष्टप्रदेशबन्धस्योत्कृष्टमन्तरमनुत्कृष्टप्रदेशबन्धकालाद् द्विसमयन्यूनान्तर्मुहूर्तद्विकाधिकं देशोनार्धपुद्गलपरावर्तप्रमाणं भवति ।

‘मोहाऊणं’ इत्यादि, मोहनीयायुषोरुत्कृष्टप्रदेशबन्धस्योत्कृष्टमन्तर-“मसंख्यपुद्गलपरा-वर्ताः” भवति । अत्रोपपत्तिश्चैवम्-मोहनीयायुषोरुत्कृष्टप्रदेशबन्धमुत्कृष्टयोगी संज्ञी द्वौ समयौ यावद् विदधाति । तदनन्तरं स्वकायस्थितिं यावदनुत्कृष्टं प्रदेशबन्धं विदधाति । स्वकायस्थिति-समाप्तौ चासंज्ञी भवति । तत्रापि असंज्ञिकायस्थितिं यावदनुत्कृष्टप्रदेशबन्धं विदधाति । असंज्ञि-कायस्थितिश्च उत्कृष्टतोऽसंख्येयपुद्गलपरावर्तप्रमाणा, ततोऽसंज्ञिकायस्थितिसमाप्तौ संज्ञी भूत्वो-त्कृष्टयोगं प्राप्योत्कृष्टप्रदेशबन्धं विदधाति । इत्येवं मोहनीयायुषोरुत्कृष्टप्रदेशबन्धस्योत्कृष्टमन्तरम-संख्यपुद्गलपरावर्तप्रमाणं भवति । ॥२४५॥ साम्प्रतमष्टप्रकृतीनामनुत्कृष्टप्रदेशबन्धस्य जघन्यो-त्कृष्टान्तरे प्रतिपादयति-

अट्टणह लहुं समयो अगुरुपएसस्स आउगस्स गुरुं ।

साहियतेत्तीसुदही सेसाण भवे सुहुत्तंतो ॥२४६॥

(प्र०) “अट्टणह” इत्यादि, अत्रान्तरमित्यनुवर्तते, एवमग्रेऽपि अन्तर्गढाप्रयोगे ज्ञेयम् ।

अष्टानामपि मूलप्रकृतीनामनुत्कृष्टप्रदेशबन्धस्य जघन्यान्तरमेकममयो भवति, उत्कृष्टप्रदेशबन्ध-
कालस्य जघन्यत एकसमयत्वाद् । तथाहि-अनुत्कृष्टप्रदेशबन्धं कुर्वन् कश्चिज्जीव उत्कृष्टयोगं
प्राप्य जघन्यत एकममयमुत्कृष्टप्रदेशबन्धं विनाय द्वितीयादिममयेषु अनुत्कृष्टप्रदेशबन्धं विद-
धातीत्यनुत्कृष्टप्रदेशबन्धस्य जघन्यमन्तरमेकममयप्रमाणं समागच्छति । ‘आउगस्स’ इत्यादि,
“मध्यमणिन्यायेन” अगुरुप्रदेशस्येति पदमत्रापि गुज्यते । आयुषोऽनुत्कृष्टप्रदेशबन्धस्योत्कृष्ट-
मन्तरं “साधिकत्रयस्त्रिंशदुदधयः=पूर्वकोटिभिर्भागाधिकत्रयस्त्रिंशत्सागरोपमाणि भवति । तद्यथा-
सम्पूर्णपूर्वकोट्यायुष्कः कश्चित्संयमी स्वायुस्त्रिभागे त्रयस्त्रिंशत्सागरोपमप्रमाणवैमानिकायुरुपार्ज-
यति । ततो वैमानिकायुषो उपान्त्यान्तर्मुहूर्ते मनुष्यायुर्वृक्षातीत्यायुषोऽनुत्कृष्टप्रदेशबन्धस्योत्कृष्ट-
मन्तरमन्तर्मुहूर्तन्यूनपूर्वकोटिभिर्भागाधिकत्रयस्त्रिंशत्सागरोपमाणि भवति । नरकायुष्कापेक्षया-
ऽपि यथासंभव भावना विधेया । ‘सेसाण भवे सुहुत्तंतो’ इति, शेषाणां सप्तप्रकृतीनाम-
नुत्कृष्टप्रदेशबन्धस्योत्कृष्टमन्तरं सुहूर्तान्तः-अन्तर्मुहूर्तं भवेत् । अत्र भावना त्वेवम्-तत्रादौ
मोहनीयमाश्रित्य भाव्यते । कश्चिज्जीव उपशमश्रेणावनिवृत्तिवादरसम्पराये चरमद्विसमयां मोहस्यो-
त्कृष्टप्रदेशबन्धं विदधाति । ब्रह्मसम्परायोपशान्तमोहयोश्चाबन्धः । ततः प्रतिपत्यानिवृत्तिवादर-
सम्परायमागत्याद्यद्विसमयावुत्कृष्टं प्रदेशबन्धं विदधाति । इति मोहस्यानुत्कृष्टप्रदेशबन्धस्योत्कृष्ट-
मन्तरं चतुःसमयाधिकान्तर्मुहूर्तत्रिकप्रमाणं भवति । अन्तर्मुहूर्तेऽनेकमेदमद्भावादान्तर्मुहूर्तत्रिक-
मप्यन्तर्मुहूर्तमेवोच्यते । एवं यथासंभव सर्वत्र भावनीयम् । अथ षट्कर्मण्याश्रित्य भाव्यते-
कश्चिदुपशमश्रेणौ ब्रह्मसम्परायस्य चरमसमयद्विचरमसमयावुत्कृष्टप्रदेशबन्धं विदधाति । उप-
शान्तमोहे चाबन्धः । ततः प्रतिपत्य ब्रह्मसम्परायमागत्याद्यद्विसमयावुत्कृष्टप्रदेशबन्धं विदधा-
तीति षट्कर्मणामनुत्कृष्टप्रदेशबन्धस्योत्कृष्टमन्तरं चतुःसमयाधिकोपशान्तमोहकालप्रमाणमन्तर्मुहूर्तं
भवति ॥२४६॥

सम्प्रति सप्तप्रकृतीरधिकृत्य मार्गणाद्यत्कृष्टानुत्कृष्टप्रदेशबन्धान्तरं निरूपयितुमना आदौ
तावद् यासु मार्गणाद्यत्कृष्टप्रदेशबन्धाऽन्तरासम्भवः ता आह—

आउगवज्जाण भवे जेट्टपएसस्स अंतरं णेव ।

मिस्सतिजोगेसुं तह कम्मणजोगे अणाहारे ॥२४७॥

(प्र०) “आउगवज्जाण” इत्यादि, आयुरन्तरा सप्तप्रकृतीनामनुत्कृष्टप्रदेशबन्धस्यान्तरं नैव
भवेत् । कासु मार्गणासु ? इत्याह “मिस्सतिजोगेसु” इत्यादि, मिश्रा ये त्रयो योगाः तेषु,

औदारिकमिश्रवैक्रियमिश्राहारकमिश्रेषु इत्यर्थः, तथा कार्मणः फलयोगेऽनाहारकमार्गणायाश्च ।
तथाहि—अत्र तावन्नावन्धप्रयुक्तमन्तरम्, उपशमश्रेणेरभावाद् । नापि तद्विपरीतवन्धप्रयुक्तं, मार्गणा-
चरमसमय एवोत्कृष्टवन्धभावाद् । इत्यत्रोभयथाप्यन्तर न प्राप्यते ॥२४७॥

एतर्हि शेषासु मार्गणासूत्कृष्टप्रदेशवन्धस्य जघन्योत्कृष्टान्तरे वक्तुं प्रक्रमते—

सेसासु लहुं समयो जेट्टपएसस्त आउवज्जाणं ।

ओधव्व जाणियव्वं उक्कोसमचक्खुभवियेसुं ॥२४८॥

(प्रे०) “सेसासु” इत्यादि, अनन्तरवृत्तोक्तव्यतिरिक्तासु सर्वासु मार्गणासु आयुर्वर्जानाम्
=आयुरन्तरा सप्तप्रकृतीनामुत्कृष्टप्रदेशवन्धस्य जघन्यमन्तरमेकमयो ज्ञातव्यम् । अनुत्कृष्टप्रदेश-
वन्धकालस्य जघन्यत एकममयप्रमाणत्वात् प्रथमसमये उत्कृष्टं प्रदेशवन्धं त्रिंशत् द्वितीयसमयेऽ-
नुत्कृष्टं विदधाति, तृतीये पुनरुत्कृष्टं विदधातीत्युत्कृष्टप्रदेशवन्धस्य जघन्यमन्तरमेकममयप्रमाणं
भवति । ‘उक्कोस’ इत्यादि, अचक्षुर्दर्शनभव्यमार्गणयोः सप्तप्रकृतीनामुत्कृष्टप्रदेशवन्धस्य उत्कृष्ट-
मन्तर-“मोघवद्” ज्ञातव्यम् । तद्यथा-मोहनीयमन्तरा षण्णां प्रकृतीनामुत्कृष्टप्रदेशवन्धस्योत्कृष्ट-
मन्तरं देशेनार्धपुद्गलपरवर्तो भवति, मोहनीयस्य तु असंख्यपुद्गलपरवर्ताः भवति । तदुपप-
त्तिस्तु सामान्यवक्तव्यतायां दर्शितरीत्या स्वयमेव परिभाषनीया ॥२४८॥

सम्प्रति सप्तकर्माणामुत्कृष्टप्रदेशवन्धस्योत्कृष्टान्तरं क्व पूर्वकोटिपृथक्त्वं क्व च देशेनद्वा-
विंशतिसागरोपमाणि भवति तत्रतिपादयति—

तिपणिंदितिरिणरेसुं कोडिपुहुत्तं हवेज्ज पुव्वाणं ।

देवम्मि सागराणं बावीसा होइ देसूणा ॥२४९॥

(प्रे०) “तिपिणिंदि” इत्यादि, तिर्यक्पञ्चेन्द्रियपर्याप्ततिर्यक्पञ्चेन्द्रियतिर्यग्योनिमती-
रूपेषु त्रिषु तिर्यक्पञ्चेन्द्रियेषु, मनुष्यौघपर्याप्तमनुष्यमानुषीरूपेषु त्रिषु मनुष्यभेदेषु सप्तप्रकृतीना-
मुत्कृष्टप्रदेशवन्धस्योत्कृष्टमन्तरं पूर्वाणां कोटिपृथक्त्वं भवति । तद्यथा-यदा पूर्वकोटयायुक्को जीव
उत्कृष्टं योगं प्राप्योत्कृष्टप्रदेशवन्धं करोति, ततोऽव्यवहितं संख्यातमवेन्ननुत्कृष्टप्रदेशवन्धं विधायो-
त्कृष्टप्रदेशवन्धं विदधाति, तदोत्कृष्टप्रदेशवन्धस्योत्कृष्टमन्तरं पूर्वकोटिपृथक्त्वं भवति ।

ननु एतासु मार्गणासूत्कृष्टप्रदेशवन्धस्योत्कृष्टमन्तरं पूर्वकोटिपृथक्त्वाधिकत्रिपन्थोपम-
प्रमाणां स्वोत्कृष्टकायस्थितिमनुक्त्वा किमेवं पूर्वकोटिपृथक्त्वमात्रमभिहितम् ? इति चेदुच्यते,
एतासु मार्गणासु पूर्वकोटिपृथक्त्वाधिकत्रिपन्थोपमप्रमाणोत्कृष्टकायस्थितियुं गलिकापेक्षयास्ति ।
परं युगलिकानामुत्कृष्टयोगः तथास्वाभाव्याद् न भवति । तथा चाभिहितं कर्मप्रकृतौ-“अमणाणु-
त्तरगेविज्जभोगमूमिगयतइयतणुगेसु कमसो अखरुणुणिओ सेसेसु य जोग उक्कोसो” । एवैव गाथाऽस्मा-

भिरत्र पूर्वं स्थानद्वारे कर्मप्रकृत्युद्धतयोगस्थानप्ररूपणायां व्याख्याता । अतस्त्रिपन्थोपमप्रमाणयुग-
लिककालस्थितिं विहाय पूर्वकोटिपृथक्त्वमात्रमभिहितम् ।

‘देवस्मि’ इत्यादि, -देशौघमार्गाणां सप्तप्रकृतीनामुत्कृष्टप्रदेशबन्धस्योत्कृष्टान्तरं देशन्यूनडा-
विंशतिसागरोपमाणि भवति । तच्चैत्थम्-कश्चिदच्युतदेवः पर्याप्तो भूत्वा शीघ्रमुत्कृष्टयोगमशादुत्कृष्ट-
प्रदेशबन्धं विधाय स्वभवचरमसमय उत्कृष्टप्रदेशबन्धं विदधाति । इत्येवमत्र प्रोक्तोत्कृष्टमन्तरं प्राप्यते ।

ननु देवानामुत्कृष्टायुस्त्रयस्त्रिंशत्सागरोपमाणि भवतीत्यत्र सप्तकर्मणामुत्कृष्टप्रदेशबन्धस्योत्कृ-
ष्टान्तरं मनुकुक्तीत्या देशन्यूनत्रयस्त्रिंशत्सागरोपमाणि भवतीति चेद्, न, देवानामुत्कृष्टप्रमाणमुत्कृ-
ष्टायुरनुत्तरदेवानां भवति, तथापि “अमणाणुत्तरगेविज्ज” इत्यनन्तरोक्तकर्मप्रकृतिगाथानुमारेणानु-
त्तरदेवानामुत्कृष्टयोगो न भवति, अपि त्वच्युतदेवानां भवति, तेषां चोत्कृष्टायुर्द्वाविंशतिसागरोप-
माणि, अतोऽत्राच्युतदेवानाश्रित्य सप्तकर्मणामुत्कृष्टप्रदेशबन्धस्योत्कृष्टान्तरं देशन्यूनडाविंशतिसागरो-
पमाण्येवोपपद्यते । ॥२४९॥

इदानीं शुक्ललेश्यायां सप्तकर्मणामुत्कृष्टप्रदेशबन्धस्योत्कृष्टान्तरं निरूपयति—

सुइलाए मोहस्स उ बावीसा सागरोवमाऽब्भहिया ।

भिन्नमुहुत्तं हवए छण्हं मोहाउवजाणं ॥२५०॥

(प्रे०) ‘सुइलाए’ इत्यादि, शुक्ललेश्यायां मोहनीयस्योत्कृष्टप्रदेशबन्धस्योत्कृष्टमन्तरं
साधिकद्वाविंशतिसागरोपमाणि । तद्यथा-यो जीवो मनुष्यमवे स्वायुरन्तिमान्तर्मुहूर्त्ताद्यसमये शुक्ल-
लेश्यायां मोहनीयस्योत्कृष्टप्रदेशबन्धं कुर्यात्, ततो मनुष्यायुःसमाप्तौ अच्युतदेवलोके उत्पद्यते,
तत्र स्वायुरुयान्त्यसमयं यावदनुत्कृष्टप्रदेशबन्धं कुर्यात्, अन्त्यसमये चोत्कृष्टप्रदेशबन्धं कुर्यात्, तमा-
श्रित्येत्येवं मोहनीयस्योत्कृष्टप्रदेशबन्धस्योत्कृष्टमन्तरमन्तर्मुहूर्त्ताधिकद्वाविंशतिसागरोपमाणि प्राप्यते ।

न च कश्चिज्जीवो मनुष्यमवे स्वायुरन्तिमान्तर्मुहूर्त्ताद्यसमये मोहनीयस्योत्कृष्टप्रदेशबन्धं
विधाय त्रयस्त्रिंशत्सागरोपमायुष्कानुत्तरदेवेषूत्पद्यते, तत्र च स्वायुरन्तिमसमये उत्कृष्टप्रदेशबन्धं
कुर्यादिति शुक्ललेश्यायां मोहनीयस्योत्कृष्टमन्तरमन्तर्मुहूर्त्ताधिकत्रयस्त्रिंशत्सागरोपमाणि प्राप्नु-
यादिति वाच्यम्, आप्रथमप्रेवेयकमनुत्तरं यावदुत्कृष्टयोगासम्भवाद् । तथा चोक्तं कर्मप्रकृतौ
श्रीमच्छ्रीवशर्मसूरिपदैः “अमणाणुत्तरगेविज्जभोगभूमिगयतइयतणुगेसु कमसो असखरुणिओ
सेसेसु य जोग उक्खेसो” । तथास्वभाव्यात्तैरुत्कृष्टयोगो नैव प्राप्यते इति तानाश्रित्योक्तप्रमाण-
मुत्कृष्टमन्तरं न भवति । न चानुत्तरदेवलोकाच्च्युत्वा मनुष्यमवे उत्कृष्टप्रदेशबन्धं कुर्यादिति
प्रोक्तप्रमाणमुत्कृष्टमन्तरं प्राप्नुयादित्यपि वक्तव्यम्, तत्र तावत्पृच्छामः—स मनुष्यमवे उत्कृष्ट-
प्रदेशबन्धमपर्याप्तावस्थायां कुर्यादुत पर्याप्तावस्थायाम् ? आद्यपक्षे तत्कृष्टयोगाभावः, द्वितीयपक्षे
तु लेश्यानां परावर्तमानत्वेन शुक्ललेश्याया एवाभावात्तस्यामुत्कृष्टप्रदेशबन्धस्यान्तरस्यासम्भवः ।

अथोत्तरार्धं वित्रियते-मोहायुर्वर्जानां षण्णां कर्मणामुत्कृष्टप्रदेशबन्धस्योत्कृष्टमन्तरं “भिन्न-
मुहूर्त्तम्”=अन्तर्मुहूर्त्तं भवति । अत्रोपपत्तिस्तु “सेसेषु जोगेषु” इत्यत्र दृत्तौ उपशमावेदमार्गणयो-
रुपशमश्रेणिमाश्रित्य यथा वक्ष्यते तथैव कर्तव्या ॥२५०॥ अथात्र मतान्तरं विवक्षुराह—

तिपणिंदितिरिसुरेसुं सत्तण्ह तहा तिमणुससुकासुं ।

मोहरस बिंति अण्णे ससगुरुकायट्टिई ऊणा ॥ २५१॥

(प्र०) “तिपणिंदिय” इत्यादि, पञ्चेन्द्रियतिर्यक्पर्याप्तपञ्चेन्द्रियतिर्यक्तिरश्चीलक्षणेपु
त्रिपञ्चेन्द्रियतिर्यग्मार्गणासु देवौघे च सप्तकर्मणां, तथा मनुष्यौघपर्याप्तमनुष्यमानुषीरूपत्रिमनुष्य-
मार्गणासु, शुक्ललेश्यायां च मोहनीयस्योत्कृष्टप्रदेशबन्धस्योत्कृष्टमन्तरं देशन्यूना स्वस्वकायस्थिति-
र्भवतीत्यन्ये आहुः । तदुपपत्तिश्चैवम्-तेषां मते हि युगलिकानामप्युत्कृष्टयोगः सम्भवति अतः
त्रिपञ्चेन्द्रियतिर्यग्मार्गणासु प्रथमभवे उत्कृष्टयोगं प्राप्य सप्तकर्मणामुत्कृष्टप्रदेशबन्धं विदधाति ।
ततोऽन्तिमभवस्यान्तिमसमये पुनरुत्कृष्टप्रदेशबन्धं विदधाति । इत्येवं प्रथमभवे यावत्कालमुत्कृष्ट-
योगं न प्राप्नोति तावता कालेन समयद्वयेन च न्यूना स्वोत्कृष्टकायस्थितिः सप्तकर्मणामुत्कृष्ट-
प्रदेशबन्धस्योत्कृष्टमन्तरं भवति । एवमेव त्रिमनुष्यमार्गणासु मोहनीयस्योत्कृष्टप्रदेशबन्धस्यो-
त्कृष्टान्तरमपि बोध्यम् ।

तथा तेषां मतेऽनुत्तरदेवानामप्युत्कृष्टयोगः सम्भवति, अतोऽनुत्तरदेवमाश्रित्य देवौघमार्ग-
णायां भावनैवम्-कश्चिद् देवः पर्याप्तो भूत्वा सकृदुत्कृष्टप्रदेशबन्धं विधाय पुनः स्वायुरन्तिमसमये
विदधातीति यावत्कालमुत्कृष्टयोगो न प्राप्तस्तावता कालेन न्यूना स्वोत्कृष्टकायस्थितिः प्रकृतान्तरं
भवति । अथ शुक्ललेश्यायां भावनैवम्-यदा मनुष्यभवेऽन्तिमान्तर्मुहूर्त्ते शुक्ललेश्यां प्राप्योत्कृष्टप्रदेश-
बन्धं विदधाति, ततः पञ्चत्वं प्राप्यानुत्तरदेवेषूपपद्यते, तत्र स्वायुरन्तिमसमये पुनरुत्कृष्टप्रदेश-
बन्धं विदधाति । मार्गणा तु आगामिभवेऽपि अन्तर्मुहूर्त्तं यावदवतिष्ठते । अतोऽन्तर्मुहूर्त्तन्यूना
स्वोत्कृष्टकायस्थितिर्मोहनीयस्योत्कृष्टप्रदेशबन्धस्योत्कृष्टमन्तरं भवति ।

ननु त्रिपञ्चेन्द्रियतिर्यग्मार्गणासु यथा सप्तानामपि कर्मणामन्तरं मतान्तरेण निर्दिष्टं तथा
त्रिमनुष्यमार्गणास्वपि मतान्तरेण सप्तानामपि कर्मणामन्तरं कथं न निर्दिष्टं ? मतान्तरेण मनुष्य-
युगलिकानामप्युत्कृष्टयोगसम्भवादिति चेदुच्यते, नोत्कृष्टप्रदेशबन्धस्य योग एव कारणं, किन्त्वल्प-
तरप्रकृतिबन्धस्यापि तत्कारणकूटे समावेशो भवति । अत एव षण्णां कर्मणामुत्कृष्टप्रदेशबन्धस्वामी
सहस्रसम्पराये वर्तमान उत्कृष्टयोगी भवति । युगलिकानां तु श्रेणेरभावः । अतो युगलिकभवात्पूर्वं
यो जीव उपशमश्रेणिमारोहति तदपेक्षयोत्कृष्टप्रदेशबन्धस्योत्कृष्टमन्तरं समागच्छति । युगलिकभवात्
पूर्वः कालश्चोत्कृष्टतः पूर्वकोटिपृथक्त्वप्रमाण एव । इत्थं त्रिमनुष्यमार्गणासु षण्णां कर्मणां युग-
लिकापेक्षयाप्यन्तरमेदाभावात्तत्र मतान्तरेण निर्दिष्टम् ॥२५१॥

इदानीं सप्तप्रकृतीनामुत्कृष्टप्रदेशवन्धस्योत्कृष्टमन्तरं क “असंख्यलोकाः” क च श्रेण्य-
संख्यातभाग इति प्रतिपादयन्नाह—

पेयं असंखलोगा एगिदिणिगोअपंचकायेसुं ।

सेढीअ असंखयमो भागो सुहुमोघभेएसुं ॥२५२॥

(प्रे०) “जेघं” इत्यादि, एकेन्द्रियनिगोदयोः पृथ्व्यपूतेजोवायुवनस्पतिरूपश्चकायेषु च
सप्तप्रकृतीनामुत्कृष्टप्रदेशवन्धस्योत्कृष्टान्तरम् “असङ्ख्यलोकाः”=अमङ्ख्यलोकाः प्रागप्रदेशप्रमाण-
समयाः भवति । एतासु मार्गणासु उत्कृष्टतो यावत्कालमनुत्कृष्टप्रदेशवन्धो भवति, तावत्कालमुत्कृष्ट-
प्रदेशवन्धस्योत्कृष्टतोऽन्तरं भवति । एतासु मार्गणासुत्कृष्टतोऽनुत्कृष्टप्रदेशवन्धकालोऽमङ्ख्यलोका-
काशप्रदेशप्रमाणसमया भवति । अत उत्कृष्टप्रदेशवन्धस्योत्कृष्टान्तरमपि तावत्समया भवति । “सेढीअ”
इत्यादि, एकेन्द्रियपृथिव्यपूतेजोवायुनिगोदरूपेषु पट्सु स्रक्षमौघभेदेषु सप्तप्रकृतीनामुत्कृष्टप्रदेशवन्ध-
स्योत्कृष्टमन्तरं “श्रेणेरसङ्ख्यतमो भागः=सूचिश्रेणेरसङ्ख्यतमे भागे यावन्त आकाशप्रदेशास्ताव-
त्प्रमाणममया भवति । अत्र भावना त्वेवम्-एतासु मार्गणासुत्कृष्टतो यावत्कालमनुत्कृष्टप्रदेशवन्धो
भवति, तावत्कालमुत्कृष्टप्रदेशवन्धस्योत्कृष्टतोऽन्तरं भवति । एतासु मार्गणासुत्कृष्टतोऽनुत्कृष्टप्रदेश-
वन्धकालः श्रेण्यसङ्ख्यातभागः काशप्रदेशप्रमाणसमयाः । अत उत्कृष्टप्रदेशवन्धस्योत्कृष्टान्तरमपि
तावत्समया भवति ॥२५२॥

साम्प्रतं यासु मार्गणासु सप्तप्रकृतीनामुत्कृष्टप्रदेशवन्धस्योत्कृष्टमन्तरमन्तर्मुहूर्तं ता आह—

सेसेसुं जोगेसुं अवगयवेए कसायचउगे य ।

सुहुमुवसममीसेसुं भिन्नमुहूर्तं मुणेयव्वं ॥२५३॥

(प्रे०) “सेसेसुं” इत्यादि, शेसेसुं=उक्तव्यतिरिक्तेषु चतुर्दशसु पञ्चमनःपञ्चवचनकायौ-
धौदारिकवैक्रियाहारककाययोगेषु, त्रिमिश्रयोगेषु कर्मणकाययोगे चान्तराभावस्य प्रतिपादनात्,
अपगतवेदे, कसायचतुष्के, चकारः समुच्चयार्थः भिन्नक्रमश्च, स्रक्षमसम्परायोपशममिश्रेषु चेति द्वाविं-
शतिमार्गणासु सप्तप्रकृतीनामुत्कृष्टप्रदेशवन्धस्योत्कृष्टमन्तरं “भिन्नमुहूर्तम्” अन्तर्मुहूर्तं ज्ञातव्यम् ।

अत्रोपपत्तिश्चैवम्-पञ्चमनःपञ्चवचनकायौधौदारिककायेषु स्रक्षमसम्परायस्य प्रथमसमये उत्कृ-
ष्टयोगेन षण्णां कर्मणासुत्कृष्टप्रदेशवन्धं विधायासुत्कृष्टयोगेनानुत्कृष्टप्रदेशवन्धं तत्प्रायोग्यान्तर्मुहूर्तं
यावद् विदधाति । ततः पुनः स्रक्षमसम्पराय एवोत्कृष्टयोगं प्राप्योत्कृष्टप्रदेशवन्धं विदधाति । इत्येव-
मेतासु मार्गणासु षण्णां कर्मणासुत्कृष्टप्रदेशवन्धस्योत्कृष्टमन्तरमन्तर्मुहूर्तं प्राप्यते । तदन्तर्मुहूर्तं
च स्रक्षमसम्परायगुणस्थानकालतो न्यूनमिति तु प्रदर्शितभावनया सुस्पष्टं प्रतिभाति । लोमस्रक्षम-
सम्परायमार्गणयोः स्रक्षमसम्परायस्य प्रथमसमये उत्कृष्टयोगेन षण्णां कर्मणासुत्कृष्टप्रदेशवन्धं विद-
धाति । द्वितीयसमयादारम्योपान्त्यसमयं यावदनुत्कृष्टयोगवशादानुत्कृष्टप्रदेशवन्धं विदधाति । अन्तिम-

समये च पुनरुत्कृष्टयोगं प्राप्योत्कृष्टप्रदेशबन्धं विदधाति । इत्येवमत्रापि पण्णामुत्कृष्टमन्तरमन्त-
 मुर्हृत्तम् । परं तदन्तमुर्हृत्तं सूक्ष्मसम्परायकालतो द्विसमयन्यूनम्, प्रथमान्तिमसमयाप्रवेशाद् ।
 उपशमापगतवेदभार्गणयोरुपशमश्रेणिमारोहन् जीवः सूक्ष्मसम्परायस्य प्रथमसमये पण्णां कर्मणामुत्कृष्ट-
 प्रदेशबन्धं विदधाति । ततो द्वितीयसमयादारभ्यान्तिमसमयं यावदनुत्कृष्टप्रदेशबन्धः, उपशान्त-
 मोहे च बन्धाभावः । ततः प्रतिपत्य सूक्ष्मसम्परायमागत्य तच्चरमसमये उत्कृष्टप्रदेशबन्धं विद-
 धाति । इत्येवमत्र पण्णां कर्मणामुत्कृष्टमन्तरमन्तमुर्हृत्तं प्राप्यते । तदन्तमुर्हृत्तं च सूक्ष्मसम्पराय-
 कालतः सङ्ख्यातगुणमिति दर्शितरीत्या स्पष्टमाभाति ।

अत्र पर्यन्तं भावितासु सूक्ष्मसम्परायवर्जासु गाथोक्तपञ्चदशमार्गणासु मोहस्य तथा वैक्रिया-
 हारकत्रिकषायमिश्रेषु सप्तानामपि कर्मणामुत्कृष्टप्रदेशबन्धं मार्गणाप्रथमचरमसमयोर्विदधाति । इत्यु-
 त्कृष्टमन्तरमन्तमुर्हृत्तं प्राप्यते । किन्तु तदन्तमुर्हृत्तं मार्गणाकालतो द्विसमयन्यूनमित्यालक्षित-
 व्यम्, मार्गणाप्रथमचरमसमयाप्रवेशाद् । तदेवमनोक्तासु द्वाविंशतिमार्गमाणासु सप्तकर्मणामुत्कृष्टा-
 न्तरमन्तमुर्हृत्तप्रमाणमेवेत्युपपादितम् ।

अथात्र सम्भाव्यमानाशङ्कापरिहारौ प्रदर्श्येते । ननु काययोगमार्गणायामनुत्कृष्टप्रदेशबन्ध-
 स्योत्कृष्टकालोऽसङ्ख्यपुद्गलपरावर्तप्रमाणः, अतो मोहनीयस्योत्कृष्टप्रदेशबन्धस्योत्कृष्टमन्तर-
 मसङ्ख्यपुद्गलपरावर्ताः कथं नोक्तम् ? इति चेदुच्यते, काययोगमार्गणायामुत्कृष्टप्रदेशबन्धः संज्ञिन
 एव भवति, तस्य च योगस्य परावर्तमानत्वात् काययोग उत्कृष्टतोऽप्यन्तमुर्हृत्तं यावदेवावतिष्ठते ।
 अतः तत्र मोहनीयस्योत्कृष्टप्रदेशबन्धस्योत्कृष्टान्तरमपि तावदेव भवति । अन्तमुर्हृत्तात्परतो
 मार्गणाय विनाशेनान्तराभावाद् । एतदन्तरमपि ये जीवा द्विरुत्कृष्टप्रदेशबन्धं विदधति ताना-
 श्रित्य बोध्यम् ।

न च देवभवे काययोगे वर्तमानः कश्चिज्जीवो भवचरमसमय उत्कृष्टं प्रदेशबन्धं विधायै-
 केन्द्रिये उत्पद्यते । तत्र चासङ्ख्यपुद्गलपरावर्तप्रमाणैकेन्द्रियकायस्थितिं यावदनुत्कृष्टप्रदेशबन्धं
 विदध्यात् । ततश्च संज्ञी भूत्वोत्कृष्टयोगं प्राप्योत्कृष्टप्रदेशबन्धं कुर्यादिति तमाश्रित्य काययोगमार्ग-
 णायां मोहनीस्योत्कृष्टप्रदेशबन्धस्योत्कृष्टमन्तरमसङ्ख्यपुद्गलपरावर्ताः प्राप्यत इत्यपि वाच्यम्,
 संज्ञिनि आगमनानन्तरमुत्कृष्टप्रदेशबन्धप्रायोग्याप्रस्थायाः प्राप्तेः पूर्वं काययोगमार्गणैव नष्टा
 भवति । ततो द्विरुत्कृष्टप्रदेशबन्धस्यासम्भवादुक्तान्तरं न प्राप्यते । पर्याप्तभवानन्तरं संज्ञिनोऽने-
 कशो मनोयोगादीनां परावृत्तिर्भवति तदोत्कृष्टयोगः प्राप्यते । उत्कृष्टयोगप्राप्तेः पूर्वं तु मार्गणैव
 नष्टा भवति । औदारिककाययोगस्य मार्गणाकालो यद्यपि देशेनद्वाविंशतिसहस्रवर्षप्रमाणोऽस्ति, परं
 स त्वेकेन्द्रियापेक्षयाऽस्ति, एकेन्द्रियस्य चोत्कृष्टयोगप्राप्तेर्नोत्कृष्टप्रदेशबन्धः । किन्तु संज्ञिन एवो-
 त्कृष्टप्रदेशबन्धो भवति । तस्य चौदारिककाययोग उत्कृष्टतोऽन्तमुर्हृत्तमात्रप्रमाण एव । अतोऽत्रा-
 प्यन्तमुर्हृत्ताधिकमन्तरं न प्राप्यते ॥२५३॥

साम्प्रतमेकार्यया सप्तप्रकृतीनामुत्कृष्टप्रदेशबन्धस्योत्कृष्टमन्तरं निरूपयति—

दुअणाणायतअभवियमिच्छत्तेसुं असंखपरिअट्टा ।

सेसासुं देसूणा सगसगकायट्टिई जेट्टा ॥२५४॥

(प्रे०) 'दुअणाणायत' इत्यादि, मतिश्रुतलक्षणज्ञानद्विकासंयमाभव्यमिथ्यात्वेपु इति पञ्च-
मार्गणासु सप्तप्रकृतीनामुत्कृष्टप्रदेशबन्धस्योत्कृष्टमन्तरमसङ्ख्यपुद्गलपरावर्तप्रमाणं भवति । एतासु
मार्गणासु द्वयोरुत्कृष्टप्रदेशबन्धयोरन्तराले उत्कृष्टतो यावाननुत्कृष्टप्रदेशबन्धकालः तावत्प्रमाणमुत्कृष्ट-
प्रदेशबन्धस्योत्कृष्टमन्तरं भवति । द्वयोरुत्कृष्टप्रदेशबन्धयोरन्तराले उत्कृष्टप्रदेशबन्धकालोऽसङ्ख्य-
पुद्गलपरावर्ता भवतीति तु अत्र प्रकरणे सामान्यवक्तव्यतायाम् "अट्टण्ह लहु समयो" इत्यत्र-
वृत्तौ तथा कालद्वारे सामान्यवक्तव्यतायां "सत्तण्ह लहु समयो" इत्यत्र वृत्तौ चिन्तितम्—अत
एतासु मार्गणासु सप्तप्रकृतीनामुत्कृष्टप्रदेशबन्धस्योत्कृष्टमन्तरमपि "असङ्ख्यपुद्गलपरावर्ताः"
भवति । "सेसासु" इत्यादि, शेषासु पञ्चदशशतमार्गणासु सप्तप्रकृतीनामुत्कृष्टप्रदेशबन्धस्यो-
त्कृष्टमन्तरं देशन्यूना सौवी सौवी उत्कृष्टा कायस्थितिर्भवति ।

अत्रेयं भावना—मतिश्रुतावधिमनःपर्यवत्रिमङ्गज्ञानसंयमौषसामापिकछेदोपस्थापनीयपरि-
हारविशुद्धिदेशविरत्यवधिदर्शनक्षायोपशमिकादिमार्गणासु मार्गणायाः प्रथमे चरमे च समय उत्कृष्ट-
प्रदेशबन्धो भवति । अतो द्विसमयन्यूना मार्गणोत्कृष्टकायस्थितिरुत्कृष्टमन्तरं भवति । शेषनरकदेवादि-
मार्गणासु मार्गणाप्राप्तेरन्तर्मुहूर्तकालस्य पश्चादुत्कृष्टयोगः प्राप्यते । अतो मार्गणाप्राप्तेरन्तर्मुहूर्ता-
नन्तरमुत्कृष्टप्रदेशबन्धं कृत्वा पुनर्मार्गणाचरमसमये विदधाति । अतोऽन्तर्मुहूर्तन्यूनामार्गणोत्कृष्ट-
कायस्थितिरुत्कृष्टमन्तरं भवति । अत्रोत्कृष्टान्तरनिरूपणस्य प्रस्तुतत्वादुत्कृष्टा कायस्थितिरुपात्ता ।

शेषमार्गणाश्रेमाः-निखिलनरकाः, देवौघं विना समदेवाः, तिर्यगोघापर्याप्तपञ्चेन्द्रियतिर्य-
ग्मेदौ, अपर्याप्तमनुष्यः, एकेन्द्रियौघसूक्ष्मैकेन्द्रियाभ्यां विना सप्तदशेन्द्रियमेदाः, वादरपृथिव्य-
पृतेजोवायुनिगोदाः, पर्याप्तवादरपृथिव्यपृतेजोवायुनिगोदप्रत्येकवनस्पतिकायत्रसाः, पर्याप्तसूक्ष्मपृथि-
व्यपृतेजोवायुनिगोदाः, अपर्याप्तवादरसूक्ष्मपृथिव्यपृतेजोवायुनिगोदप्रत्येकवनस्पतिकायत्रसाः, प्रत्येक-
वनस्पतित्रसकायौघमेदौ चेत्येकत्रिंशत्कायमेदाः, स्त्रीपुरुषनपुंसकवेदाः, मतिश्रुतावधिमनःपर्यव-
त्रिमङ्गज्ञानानि, सूक्ष्मसम्परायासंयमौ विना पञ्च संयममेदाः, चक्षुरवधिदर्शने, शुक्ललेश्याभन्तरा पञ्च-
लेश्याः, सम्यक्त्वौषधायिकक्षायोपशमिकसास्त्रादनसम्यक्त्वानि, संज्ञी असंज्ञी, आहारकश्च ॥२५४॥

सम्प्रति सप्तकर्मणामनुत्कृष्टप्रदेशबन्धस्यान्तरं निरूपयितुमुपक्रमते—

सत्तण्हं णो अंतरमगुरुपएसस्स मिस्सजोगेसुं ।

कम्माणाहारेसुं सेसासु भवे लहुं समयो ॥२५५॥

समये च पुनरुत्कृष्टयोगं प्राप्योत्कृष्टप्रदेशबन्धं विदधाति । इत्येवमत्रापि पण्णामुत्कृष्टमन्तरमन्त-
मुर्हृत् । परं तदन्तमुर्हृत् सूक्ष्मसम्परायकालतो द्विसमयन्यूनम्, प्रथमान्तिमसमयाप्रवेशाद् ।
उपशमापगतवेदसार्गणयोरुपशमश्रेणिमारोहन् जीवः सूक्ष्मसम्परायस्य प्रथमसमये पण्णां कर्मणामुत्कृष्ट-
प्रदेशबन्धं विदधाति । ततो द्वितीयसमयादारभ्यान्तिमसमयं यावदनुत्कृष्टप्रदेशबन्धः, उपशान्त-
मोहे च बन्धाभावः । ततः प्रतिपत्य सूक्ष्मसम्परायमागत्य तच्चरमसमये उत्कृष्टप्रदेशबन्धं विद-
धाति । इत्येवमत्र पण्णां कर्मणामुत्कृष्टमन्तरमन्तमुर्हृत् प्राप्यते । तदन्तमुर्हृत् च सूक्ष्मसम्पराय-
कालतः सङ्ख्यातगुणमिति दर्शितरीत्या स्पष्टमाभाति ।

अत्र पर्यन्तं भावितासु सूक्ष्मसम्परायवर्जासु गाथोक्तपञ्चदशमार्गणासु मोहस्य तथा वैक्रिया-
हारकत्रिकषायमिश्रेषु सप्तानामपि कर्मणामुत्कृष्टप्रदेशबन्धं मार्गणाप्रथमचरमसमयोर्विदधाति । इत्यु-
त्कृष्टमन्तरमन्तमुर्हृत् प्राप्यते । किन्तु तदन्तमुर्हृत् मार्गणाकालतो द्विसमयन्यूनमित्यालक्षित-
व्यम्, मार्गणाप्रथमचरमसमयाप्रवेशाद् । तदेवमनोक्तासु द्वाविंशतिमार्गमाणासु सप्तकर्मणामुत्कृष्टा-
न्तरमन्तमुर्हृत्प्रमाणमेवेत्युपपादितम् ।

अथात्र सम्भाव्यमानाशङ्कापरिहारौ प्रदर्श्येते । ननु काययोगमार्गणायामनुत्कृष्टप्रदेशबन्ध-
स्योत्कृष्टकालोऽसङ्ख्यपुद्गलपरावर्तप्रमाणः, अतो मोहनीयस्योत्कृष्टप्रदेशबन्धस्योत्कृष्टमन्तर-
मसङ्ख्यपुद्गलपरावर्ताः कथं नोक्तम् ? इति चेदुच्यते, काययोगमार्गणायामुत्कृष्टप्रदेशबन्धः संज्ञिन
एव भवति, तस्य च योगस्य परावर्तमानत्वात् काययोग उत्कृष्टतोऽप्यन्तमुर्हृत् यावदेवावतिष्ठते ।
अतः तत्र मोहनीयस्योत्कृष्टप्रदेशबन्धस्योत्कृष्टान्तरमपि तावदेव भवति । अन्तमुर्हृत्पूर्वात्परतो
मार्गणाय विनाशेनान्तराभावाद् । एतदन्तरमपि ये जीवा द्विरुत्कृष्टप्रदेशबन्धं विदधति ताना-
श्रित्य बोध्यम् ।

न च देवभवे काययोगे वर्तमानः कश्चिज्जीवो भवचरमसमय उत्कृष्टं प्रदेशबन्धं विधायै-
केन्द्रिये उत्पद्यते । तत्र चासङ्ख्यपुद्गलपरावर्तप्रमाणैकेन्द्रियकायस्थितिं यावदनुत्कृष्टप्रदेशबन्धं
विदध्यात् । ततश्च संज्ञी भूत्वोत्कृष्टयोगं प्राप्योत्कृष्टप्रदेशबन्धं कुर्यादिति तमाश्रित्य काययोगमार्ग-
णायामोहनीयस्योत्कृष्टप्रदेशबन्धस्योत्कृष्टमन्तरमसङ्ख्यपुद्गलपरावर्ताः प्राप्यत इत्यपि वाच्यम्,
संज्ञिनि आगमनानन्तरमुत्कृष्टप्रदेशबन्धप्रायोग्यावस्थायाः प्राप्तेः पूव काययोगमार्गणैव नष्टा
भवति । ततो द्विरुत्कृष्टप्रदेशबन्धस्यासम्भवादुक्तान्तरं न प्राप्यते । पर्याप्तभवनानन्तर संज्ञिनोऽने-
कशो मनोयोगादीनां परावृत्तिर्भवति तदोत्कृष्टयोगः प्राप्यते । उत्कृष्टयोगप्राप्तेः पूर्वं तु मार्गणैव
नष्टा भवति । औदारिककाययोगस्य मार्गणाकालो यद्यपि देशेनद्वाविंशतिसहस्रवर्षप्रमाणोऽस्ति, परं
स त्वेकेन्द्रियापेक्षयाऽस्ति, एकेन्द्रियस्य चोत्कृष्टयोगाप्राप्तेर्नोत्कृष्टप्रदेशबन्धः । किन्तु संज्ञिन एवो-
त्कृष्टप्रदेशबन्धो भवति । तस्य चौदारिककाययोग उत्कृष्टतोऽन्तमुर्हृत्मात्रप्रमाण एव । अतोऽप्रा-
प्यन्तमुर्हृत्तदधिकमन्तरं न प्राप्यते ॥२५३॥

साम्प्रतमेकार्यया सप्तप्रकृतीनामुत्कृष्टप्रदेशवन्धस्योत्कृष्टमन्तरं निरूपयति—

दुअणाणायतअभवियमिच्छत्तेसुं असंखपरिअट्टा ।

सेसासुं देसूणा सगसगकायट्टिई जेट्टा ॥२५४॥

(प्रे०) 'दुअणाणायत' इत्यादि, मतिश्रुतलक्षणाज्ञानद्विकासंयमाभव्यमिथ्यात्वेपु इति पञ्चमार्गणासु सप्तप्रकृतीनामुत्कृष्टप्रदेशवन्धस्योत्कृष्टमन्तरमसङ्ख्यपुद्गलपरावर्तप्रमाणं भवति । एतासु मार्गणासु द्वयोरुत्कृष्टप्रदेशवन्धयोरन्तराले उत्कृष्टतो यावाननुत्कृष्टप्रदेशवन्धकालः तावत्प्रमाणमुत्कृष्टप्रदेशवन्धस्योत्कृष्टमन्तरं भवति । द्वयोरुत्कृष्टप्रदेशवन्धयोरन्तराले उत्कृष्टप्रदेशवन्धकालोऽसङ्ख्यपुद्गलपरावर्ता भवतीति तु अत्र प्रकरणे सामान्यवक्तव्यतायाम् "अट्टण्ह लहु समयो" इत्यत्र वृत्तौ तथा कालद्वारे सामान्यवक्तव्यतायां "सत्तण्ह लहु समयो" इत्यत्र वृत्तौ चिन्तितम्—अत एतासु मार्गणासु सप्तप्रकृतीनामुत्कृष्टप्रदेशवन्धस्योत्कृष्टमन्तरमपि "असङ्ख्यपुद्गलपरावर्ताः" भवति । "सेसासु" इत्यादि, शेषासु पञ्चदशशतमार्गणासु सप्तप्रकृतीनामुत्कृष्टप्रदेशवन्धस्योत्कृष्टमन्तरं देशन्यूना सौवी सौवी उत्कृष्टा कायस्थितिर्भवति ।

अत्रेयं भावना—मतिश्रुतावधिमनःपर्यवत्रिभङ्गज्ञानसंयमौघसामायिकछेदोपस्थापनीयपरिहारविशुद्धिदेशविरत्यवधिदर्शनक्षायोपशमिकादिमार्गणासु मार्गणायाः प्रथमे चरमे च समय उत्कृष्टप्रदेशवन्धो भवति । अतो द्विसमयन्यूना मार्गणोत्कृष्टकायस्थितिरुत्कृष्टमन्तरं भवति । शेषनरकदेवामार्गणासु मार्गणाप्राप्तेरन्तर्मुहूर्तकालस्य पश्चादुत्कृष्टयोगः प्राप्यते । अतो मार्गणाप्राप्तेरन्तर्मुहूर्तानन्तरमुत्कृष्टप्रदेशवन्धं कृत्वा पुनर्मार्गणाचरमसमये विदधाति । अतोऽन्तर्मुहूर्तन्यूनमार्गणोत्कृष्टकायस्थितिरुत्कृष्टमन्तरं भवति । अत्रोत्कृष्टान्तरनिरूपणस्य प्रस्तुतत्वादुत्कृष्टा कायस्थितिरूपात्ता ।

शेषमार्गणाश्रेमाः—निखिलनरकाः, देवौघं विना समदेवाः, तिर्यगोषापर्याप्तपञ्चेन्द्रियतिर्यग्भेदौ, अपर्याप्तमनुष्यः, एकेन्द्रियौघस्रमैकेन्द्रियाभ्यां विना सप्तदशेन्द्रियभेदाः, वादरपृथिव्यपृतेजोवायुनिगोदाः, पर्याप्तवादरपृथिव्यपृतेजोवायुनिगोदप्रत्येकवनस्पतिकायत्रसाः, पर्याप्तस्रमपृथिव्यपृतेजोवायुनिगोदाः, अपर्याप्तवादरस्रमपृथिव्यपृतेजोवायुनिगोदप्रत्येकवनस्पतिकायत्रसाः, प्रत्येकवनस्पतित्रसकायौघभेदौ चेत्येकत्रिंशत्कायभेदाः, स्त्रीपुरुषनपुंसकवेदाः, मतिश्रुतावधिमनःपर्यवत्रिभङ्गज्ञानानि, स्रमसम्परायासंयमौ विना पञ्च संयमभेदाः, चक्षुरवधिदर्शने, शुक्ललेश्याभन्तरा पञ्चलेश्याः, सम्यक्त्वौघक्षायिकक्षायोपशमिकसास्वादनसम्यक्त्वानि, संज्ञी असंज्ञी, आहारकश्च ॥२५४॥

सम्प्रति सप्तकर्मणामनुत्कृष्टप्रदेशवन्धस्यान्तरं निरूपयितुमुपक्रमते—

सत्तण्हं णो अंतरमगुरुपएसस मिससजोगेसुं ।

कम्माणहारेसुं सेसासु भवे लहुं समयो ॥२५५॥

(प्रे०) “सत्तण्हं” इत्यादि, आयुरन्तरा सप्तप्रकृतीनामनुत्कृष्टप्रदेशबन्धस्यान्तरं न भवेत् । कासु मार्गणासु ? इत्याह—“भिस्सजोगेसु” इत्यादि, औदारिकमिश्रवैक्रियमिश्राहारकमिश्रलक्षण-त्रिमिश्रयोगेषु । अत्र मार्गणाचरमसमय एवोत्कृष्टप्रदेशबन्धो भवति, तदनन्तरं च मार्गणाया विनाशाद-नुत्कृष्टप्रदेशबन्धस्यान्तरं न प्राप्यते । “सेसासु” इत्यादि, शेषासु पञ्चपष्टिशतमार्गणासु जघन्य-मन्तरमेकसमयो भवेत् । तत्रोत्कृष्टप्रदेशबन्धप्रयुक्तं ज्ञातव्यम् । उत्कृष्टप्रदेशबन्धश्च जघन्यत एक-समयं भवति । अतो यथोक्तमन्तरमुपपद्यते ॥२५५॥

साम्प्रतं वृत्तयुगेन सप्तकर्माणामनुत्कृष्टप्रदेशबन्धस्योत्कृष्टमन्तरं यासु मार्गणास्वन्तर्मुहूर्त्ता निरूपयति—

सत्तण्हं कम्माणं भिन्नमुहुत्तं हवेज्ज उक्कोसं ।

तिणरेसुं दुपणिंदियतसेसु कायम्मि गयवेए ॥२५६॥

चउणाणसंयमेसुं णयणेयरओहिसुक्कभविघेसुं ।

सम्मत्तउवसमेसुं खइए सण्णिम्मि आहारे ॥२५७॥

(प्रे०) ‘सत्तण्हं’ इत्यादि, सप्तानां कर्मणामनुत्कृष्टप्रदेशबन्धस्योत्कृष्टमन्तरं भिन्नमुहूर्त्तम् अन्तर्मुहूर्त्तं ज्ञेयम् । कासु मार्गणासु ? इत्याह—“तिणरेसुं” इत्यादि, मनुष्यौघपर्याप्तमनुष्यमानुषी-रूपत्रिमनुष्येषु, पञ्चेन्द्रियौघपर्याप्तपञ्चेन्द्रियलक्षणद्विपञ्चेन्द्रिययोः त्रसौघपर्याप्तत्रसरूपद्वित्रसयोः, काययोगौघे, अपगतवेदे, [द्वितीयवृत्तवृत्तिः] मृतिश्रुतावधिमनःपर्यवलक्षणज्ञानचतुष्के, संयमौघे, चक्षुरचक्षुरवधिदर्शनेषु, शुक्रलेश्याभव्यसम्यक्त्वौघोपशमेषु, क्षायिके, संज्ञिनि आहारके चेति चतु-र्विंशतिमार्गणासु । अत्रेयं भावना—तत्रादौ काययोगे भावना क्रियते । कश्चिज्जीव उपशमश्रेणौ सूक्ष्मसम्परायचरमसमये काययोगं प्राप्यानुत्कृष्टप्रदेशबन्धं विदधाति, उपशान्तमोहे चाबन्धः, तत औदारिककाययोगचरमसमये निघनं प्राप्य देवेषुत्पद्यमानः पुनरनुत्कृष्टप्रदेशबन्धं विदधातीति तस्य श्रेण्यन्तर्गतकाययोगकालत एकसमयन्यूनमन्तर्मुहूर्त्तमन्तरं भवति । मोहनीयकर्मणो भावना-प्येवम्, नवरं सूक्ष्मसम्परायगुणस्थानके नवमगुणस्थानकमुपशान्तमोहगुणस्थानके च सूक्ष्मसंपराय-गुणस्थानकं वक्तव्यम् ।

अथ शेषासु मार्गणासु भावना क्रियते, तत्राप्यादौ मोहनीयमाश्रित्य भाव्यते—अनुत्कृष्टप्रदेश-बन्धं कुर्वन् जीव उपशमश्रेणावनिवृत्तिवादरसम्पराये चरमद्विसमयौ मोहस्योत्कृष्टप्रदेशबन्धं विदधाति । सूक्ष्मसम्परायोपशान्तमोहयोश्चाबन्धः । प्रतिपत्यानिवृत्तिवादरसम्परायमागत्याद्यद्वि-समयौ उत्कृष्टप्रदेशबन्धं विदधाति इति शेषासु मार्गणासु मोहस्यानुत्कृष्टप्रदेशबन्धस्यान्तरं चतुः-समयाधिकान्तर्मुहूर्त्तत्रिकप्रमाणं भवति ।

(प्रे०) “सत्तण्हं” इत्यादि, आयुरन्तरा सप्तप्रकृतीनामनुत्कृष्टप्रदेशबन्धस्यान्तरं न भवेत् । कासु मार्गणासु ? इत्याह—“भिस्सजोगेसु” इत्यादि, औदारिकमिश्रवैक्रियमिश्राहारकमिश्रलक्षण-त्रिमिश्रयोगेषु । अत्र मार्गणाचरमसमय एवोत्कृष्टप्रदेशबन्धो भवति, तदनन्तरं च मार्गणाया विनाशाद-नुत्कृष्टप्रदेशबन्धस्यान्तरं न प्राप्यते । “सेसासु” इत्यादि, शेषासु पञ्चपष्टिशतमार्गणासु जघन्य-मन्तरमेकसमयो भवेत् । तच्चोत्कृष्टप्रदेशबन्धप्रयुक्तं ज्ञातव्यम् । उत्कृष्टप्रदेशबन्धश्च जघन्यत एक-समयं भवति । अतो यथोक्तमन्तरमुपपद्यते ॥२५५॥

साम्प्रतं वृत्तयुग्मेन सप्तकर्माणामनुत्कृष्टप्रदेशबन्धस्योत्कृष्टमन्तरं यासु मार्गणास्वन्तर्मुहूर्त्ता निरूपयति—

सत्तण्हं कम्माणं भिन्नमुहुत्तं हवेज्ज उक्कोसं ।

तिणरेसुं दुपणिंदियतसेसु कायम्मि गयवेए ॥२५६॥

चउणाणसंयमेसुं णयणेयरओहिसुकभवियेसुं ।

सम्मत्तउवसमेसुं खइए सण्णिम्मि आहारे ॥२५७॥

(प्रे०) ‘सत्तण्हं’ इत्यादि, सप्तानां कर्मणामनुत्कृष्टप्रदेशबन्धस्योत्कृष्टमन्तरं भिन्नमुहूर्त्तम् अन्तर्मुहूर्त्तं ज्ञेयम् । कासु मार्गणासु ? इत्याह—‘तिणरेसुं’ इत्यादि, मनुष्यौघपर्याप्तमनुष्यमानुषी-रूपत्रिमनुष्येषु, पञ्चेन्द्रियौघपर्याप्तपञ्चेन्द्रियलक्षणाद्विपञ्चेन्द्रिययोः त्रसौघपर्याप्तत्रसरूपद्वित्रसयोः, काययोगौघे, अपगतवेदे, [द्वितीयवृत्तवृत्तिः] मृतिश्रुतावधिमनःपर्यवलक्षणज्ञानचतुष्के, संयमौघे, चक्षुरचक्षुरवधिदर्शनेषु, शुक्ललेस्याभव्यसम्यक्त्वौघोपशमेषु, क्षायिके, संज्ञिनि आहारके चेति चतु-र्विंशतिमार्गणासु । अत्रेयं भावना—तत्रादौ काययोगे भावना क्रियते । कश्चिज्जीव उपशमश्रेणौ स्रक्ष्मसम्परायचरमसमये काययोगं प्राप्यानुत्कृष्टप्रदेशबन्धं विदधाति, उपशान्तमोहे चाबन्धः, तत औदारिककाययोगचरमसमये निधनं प्राप्य देवेषुत्पद्यमानः पुनरनुत्कृष्टप्रदेशबन्धं विदधातीति तस्य श्रेण्यन्तर्गतकाययोगकालत एकसमयन्यूनमन्तर्मुहूर्त्तमन्तरं भवति । मोहनीयकर्मणो भावना-प्येवम्, नवरं स्रक्ष्मसम्परायगुणस्थानके नवमगुणस्थानकमुपशान्तमोहगुणस्थानके च स्रक्ष्मसंपराय-गुणस्थानकं वक्तव्यम् ।

अथ शेषासु मार्गणासु भावना क्रियते, तत्राप्यादौ मोहनीयमाश्रित्य भाव्यते—अनुत्कृष्टप्रदेश-बन्धं कुर्वन् जीव उपशमश्रेणावनिवृत्तिबादरसम्पराये चरमद्विसमयौ मोहस्योत्कृष्टप्रदेशबन्धं विदधाति । स्रक्ष्मसम्परायोपशान्तमोहयोश्चाबन्धः । प्रतिपत्यानिवृत्तिबादरसम्परायमागत्याद्यद्वि-समयौ उत्कृष्टप्रदेशबन्धं विदधाति इति शेषासु मार्गणासु मोहस्यानुत्कृष्टप्रदेशबन्धस्यान्तरं चतुः-समयाधिकान्तर्मुहूर्त्तत्रिकप्रमाणं भवति ।

न च भवान् प्राक् तु त्रिनरादिमार्गणसु सप्तकर्मणामनुत्कृष्टप्रदेशबन्धस्योत्कृष्टमन्तरमन्त-
मुर्हृत्तमभिहितवान्, अत्र भावनायां तु चतुःसमयाधिहान्तमुर्हृत्तत्रिकप्रमाणं माधितवान्, अतो
“वदतो न्याघान ” इति मनसि निधेयम्, यतोऽन्तमुर्हृत्तमसंख्यमेदभिन्नम्, अत्रोत्कृष्टमन्तर-
प्रमाणत्वेनास्मदभिमतान्तमुर्हृत्तपेक्षया प्राक् प्रदर्शितं गुणस्थानस्यान्तमुर्हृत्तं न्यूनम् । तदन्तमुर्हृत्त-
त्रिकं चतुःसमयाश्च मीलित्वाऽत्रास्मदभिमतमन्तमुर्हृत्तं भवति । अत्र चतुःसमयाधिकगुणस्थानान्त-
मुर्हृत्तत्रिकप्रमाणमन्तमुर्हृत्तमपेक्षितमिति भावः ।

अथ पट्कर्मण्याश्रित्य भाव्यते-अनुत्कृष्टप्रदेशबन्धं कुर्वन् जीव उपशमश्रेणां सूक्ष्मसम्पराये
चरमद्विसमयौ उत्कृष्टप्रदेशबन्धं विदधाति । उपशान्तमोहे चाबन्धः । ततः प्रतिपत्य सूक्ष्मसम्प-
रायमागत्याद्यद्विसमयौ उत्कृष्टप्रदेशबन्धं विदधाति । इति शेषासु मार्गणसु पट्कर्मणामनुत्कृष्ट-
प्रदेशबन्धस्योत्कृष्टमन्तरं चतुःसमयाधिकोपशान्तमोहकालप्रमाणमन्तमुर्हृत्तं भवति ॥२५६॥२५७॥

सम्प्रति लोभे शेषासु मार्गणसु च सप्तकर्मणामनुत्कृष्टप्रदेशबन्धस्योत्कृष्टमन्तरं निरूपयन्नाह—

लोहे अंतमुहुत्तं मोहस्स हवेज्ज छण्ह दो समया ।

सेसासु मग्गणासुं सत्तण्ह वि होइ दो समया ॥२५८॥

(प्रे०) “लोहे” इत्यादि, लोभमार्गणायां मोहस्यानुत्कृष्टप्रदेशबन्धस्योत्कृष्टमन्तरमन्तमुर्हृत्तं
भवति । तद्यथा—उत्कृष्टप्रदेशबन्धं कुर्वन् कश्चिज्जीवोऽनिवृत्तिवादेरसम्परायस्य चरमद्विचरमसमयौ
उत्कृष्टप्रदेशबन्धं विदधाति । सूक्ष्मसम्पराये चाबन्धः । सूक्ष्मसम्परायस्य चरमसमये पञ्चत्वं
प्राप्यानुत्कृष्टप्रदेशबन्धं विदधातीति यथोक्तमन्तरमुपपद्यते । ‘छण्ह’ इत्यादि, लोभे पण्णां कर्म-
णामनुत्कृष्टप्रदेशबन्धस्योत्कृष्टमन्तरं तु द्वौ समयौ भवति । तच्चोत्कृष्टप्रदेशबन्धप्रयुक्तं समाग-
च्छति । उत्कृष्टप्रदेशबन्धश्चोत्कृष्टतो द्वौ समयौ यावदेव भवति । “सेसासु” इत्यादि, शेषासु
निगदितव्यतिरिक्तासु चत्वारिंशदधिशक्तमार्गणसु सप्तकर्मणामनुत्कृष्टप्रदेशबन्धस्योत्कृष्टान्तरं द्वौ
समयौ भवति । तथाहि-शेषासु मार्गणास्वनुत्कृष्टप्रदेशबन्धस्यान्तरमुत्कृष्टप्रदेशबन्धप्रयुक्तं समायाति ।
उत्कृष्टप्रदेशबन्धश्चोत्कृष्टतो द्वौ समयौ यावदेव भवति । शेषमार्गणाश्चेमाः—निखिलनरकनाकितिर्य-
ग्मेदाः, अपर्याप्तमनुष्यः, समस्तैकेन्द्रियद्वीन्द्रियत्रीन्द्रियचतुरिन्द्रियमेदाः, अपर्याप्तपञ्चाक्षः, त्रसौघ-
पर्याप्तत्रसाभ्यामृते कृत्स्नकायमेदाः, पञ्चमनःपञ्चवचनौदारिकवैक्रियाहारककाययोगाः, स्त्रीपुरुषनपुं-
सकवेदाः, लोभमन्तरा कषायत्रिकं, अज्ञानत्रिकं, सयमसामान्यं विना पट्संयममेदाः, विना शुद्धं
पञ्चलेश्याः अभव्यः, वेदकमिश्रसास्वादनमिथ्यात्वानि, असंज्ञी च ॥२५८॥

साम्प्रतमायुष उत्कृष्टप्रदेशबन्धस्यान्तरं वक्तुं प्रक्रमते—

आहारमीसजोगे जेट्ठपएसस्स अंतरं णत्थि ।

आउस्स लहुं समयो सेसासुं मग्गणासु भवे ॥२५९॥

(प्रे०) 'आहारमोसजोगे' इत्यादि, उत्तरार्धस्थं "आउम्स" इति पदं * 'देहलीदीपक'-
न्यायेन अत्रापि युज्यते, आहारकमिश्रयोगे आयुष उत्कृष्टप्रदेशबन्धस्यान्तरं नास्ति, मार्गणाचरम-
समये उत्कृष्टप्रदेशबन्धभवनात् । अथोत्तरार्धं त्रिव्रियते—पूर्वार्धस्थं 'जेहपएसस' इति पदमन्तरोक्त-
न्यायेनोत्तरार्धेऽपि सम्बध्यते, शेषासु द्वापष्टयधिकशतमार्गणासु आयुष उत्कृष्टप्रदेशबन्धस्य जघन्य-
मन्तरमेकसमयो भवेत् । प्रथमसमय उत्कृष्टं प्रदेशबन्धं, द्वितीयसमयेऽनुत्कृष्टं तृतीयसमये च
पुनरुत्कृष्टं विदधातीति जघन्यत एकसमयमन्तरमुपपद्यते ॥२५९॥

सम्प्रति यासु मार्गणासु देशन्यूनपणमासा उत्कृष्टप्रदेशबन्धस्योत्कृष्टमन्तरं ताः पूर्वधिनाह—

देसूणा छम्मासा गुरुं सयलणिरयदेवलेसासुं ।

तिपणिंदितिरिणरेसुं बोद्धव्वं मोहणीयव्व ॥२६०॥

(प्रे०) "देसूणा" इत्यादि, आयुष उत्कृष्टप्रदेशबन्धस्योत्कृष्टमन्तरं "देशन्यूनाः
षणमासाः" भवति । कासु मार्गणासु ? इत्याह—'सयल' इत्यादि, निखिलनरकभेदेषु, कृत्स्न-
नाकिभेदेषु, समस्तलेश्यासु चेति चतुश्चत्वारिंशन्मार्गणासु । तद्यथा-यो नारको नाकी वा स्वायुरन्तिम-
षणमासाद्यान्तर्मुहूर्त्तचरमसमये आयुष उत्कृष्टप्रदेशबन्धं विधाय पुनः स्वायुरुपान्त्यान्तर्मुहूर्त्तचरम-
समये विदधाति तस्यायुष उत्कृष्टप्रदेशबन्धस्योत्कृष्टमन्तरमन्तर्मुहूर्त्तन्यूनाः षणमासा भवति । एवं
लेश्यास्वपि देवनारकापेक्षया भावनीयम्, तेषां लेश्यानामवस्थितत्वात् । तिर्यग्मनुष्याणां लेश्यानां
परावर्तमानत्वेन तानाश्रित्याभिमतोत्कृष्टान्तरं न प्राप्यते ।

नन्वत्र पुनरायुष उत्कृष्टप्रदेशबन्ध उपान्त्यान्तर्मुहूर्त्तचरमसमये न वक्तव्योऽपि त्वन्ति-
मान्तर्मुहूर्त्तचरमसमये वक्तव्यः, यतो द्विसमयन्यूनषणमासा उत्कृष्टमन्तरं प्राप्नुयादिति चेदुच्यते,
आयुषोऽबाधाकालो जघन्यतोऽप्यन्तर्मुहूर्त्तप्रमाणोऽस्ति । अत आयुषः स्वायुरन्तिमान्तर्मुहूर्त्तं
पूर्वमेव बन्धो भवति । अन्यथाऽबाधाकालो नोपपद्येत । अत आयुषो बन्ध उपान्त्यान्तर्मुहूर्त्ते
वक्तव्यः । उपान्त्यान्तर्मुहूर्त्तचरमसमये चोत्कृष्टप्रदेशबन्धो वक्तव्यः । अग्रेऽपि यत्रोपान्त्यान्त-
र्मुहूर्त्ते आयुषो बन्धो वक्ष्यते तत्राप्येवमेव बोध्यम् ।

अथोत्तरार्धेन मोहनीयवदायुरुत्कृष्टप्रदेशबन्धोत्कृष्टान्तरा मार्गणा प्रतिपादयति—"तिप-
णिंदि" इत्यादि, तिर्यक्पञ्चेन्द्रियपर्याप्ततिर्यक्पञ्चेन्द्रियतिरश्चीरूपत्रितिर्यक्पञ्चेन्द्रियेषु, मनुष्यौ-
घपर्याप्तमनुष्यमानुषीलक्षणेषु त्रिमनुष्येषु आयुष उत्कृष्टप्रदेशबन्धस्योत्कृष्टान्तरं "मोहनीयवद्"
ज्ञातव्यम् । तद्यथा-एकपक्षे मोहनीयस्योत्कृष्टप्रदेशबन्धस्योत्कृष्टमन्तर "पूर्वकोटिपृथक्त्वम्",
तच्च पूर्वं "तिपणिंदि" इत्यत्राभिहितं, वृत्तौ स्रक्ष्मेक्षिकया भावितं च, तथा परपक्षे "देशन्यूना

• गृहदेहल्या स्थितो दीपको यथा गृहस्यान्तो बहिश्च प्रकाश करोति तथैकस्यैव शब्दस्य वाक्यस्य बोधयत्र
सम्बन्धज्ञापको न्यायो देहलीदीपकसंज्ञया कीर्त्यते ।

स्वस्योत्कृष्टकायस्थितिः," तच्च पूर्वं "निवणिङि" इत्यत्र मतान्तरतया प्रदर्जितं, घृत्नां लेजेन भावि-
तमपि ॥२६०॥ अथ यासु मार्गणास्रायुष उत्कृष्टप्रदेशवन्धस्योत्कृष्टमन्तरममद्दयत्रोक्ता यासु
च श्रेण्यसह्यातभागस्ताः प्ररूपयति—

ण्यं असंखलोगा एगिदिणिगोअपंचकायेसुं ।

सेढीअ असंखयमो भागो सुहमोघभेएसुं ॥२६१॥

(प्रे०) 'ण्यं असंखलोगा' इत्यादि, एकेन्द्रियनिगोदपृथ्व्यपृतेजोत्रायुवनरूपतिक्काय-
रूपसप्तौघभेदेषु आयुष उत्कृष्टप्रदेशवन्धस्योत्कृष्टमन्तरं 'असंख्यलोकाकाशप्रदेशप्रमाणममया'
भवति । एतासु मार्गणासु आयुष उत्कृष्टप्रदेशवन्धस्वामी "वादरो"ऽस्ति । ततोऽसह्यलोका-
काशप्रदेशप्रमाणां सूक्ष्मकायस्थितिं यावदुत्कृष्टप्रदेशवन्धाभावादुक्तान्तरं प्राप्यते । "सेढीअ"
इत्यादि, एकेन्द्रियपृथ्व्यपृतेजोत्रायुनिगोदलक्षणपट्सूक्ष्मौघभेदेषु आयुष उत्कृष्टप्रदेशवन्धस्योत्कृष्ट-
मन्तरं सूचिश्रेण्या असह्याततमे भागे यावन्त आकाशप्रदेशास्तावत्प्रमाणं भवति । तथास्वाभावाद्
व्यतीते एतावति कालेऽवश्यमुत्कृष्टयोगप्राप्तिसम्भवाद् ॥२६१॥ सम्प्रति यासु मार्गणासु आयुष
उत्कृष्टप्रदेशवन्धस्योत्कृष्टमन्तरमन्तर्मुहूर्त्ता ता दर्शयति—

भिन्नमुहुत्तं ण्यं पणमणवयकायउरलजोगेसुं ।

वेउव्वाहारेसुं कसायचउगम्मि सासाणे ॥२६२॥

(प्रे०) "भिन्नमुहुत्तं" इत्यादि, आयुष उत्कृष्टप्रदेशवन्धस्योत्कृष्टमन्तरमन्तर्मुहूर्त्ता
भवति । कासु मार्गणासु ? इत्याह—"पणमण" इत्यादि, पञ्चमनःपञ्चवचनकाययोगौघौदारिककाय-
योगेषु, वैक्रियाहारककाययोगयोः, कषायचतुष्के, सास्वादने चेति नवदशमार्गणासु । काययोगौघौदा-
रिककायाभ्यां विनैतासु मार्गणासु सकृदेवायुषो बन्धो भवति, न त्वनेकशः । अस्य ज्ञापकं त्वग्रे
आयुषोऽनुत्कृष्टप्रदेशवन्धस्योत्कृष्टमन्तरं द्वौ समयौ एव वक्ष्यतीति । ततोऽत्रोत्कृष्टमन्तरमवन्ध-
प्रयुक्तं न प्राप्यते, किन्त्वनुत्कृष्टप्रदेशवन्धकालमाश्रित्य प्राप्यते । तद्यथा-आयुर्वन्धस्य प्रारम्भसमये-
ऽन्तिमसमये चायुरुत्कृष्टप्रदेशवन्धं विदधातीति द्विसमयन्यूनायुरुत्कृष्टवन्धकालप्रमाणमुत्कृष्टमन्तरं
भवति । न चात्र काययोगौदारिककाययोः कायस्थितेरधिकत्वादवन्धप्रयुक्तमन्तरमन्तर्मुहूर्त्तादधिकं
प्राप्नुयादित्याशङ्कितव्यम्, तयोरायुष उत्कृष्टप्रदेशवन्धः "संज्ञिनः" भवति, तस्य च योगः परावर्त-
मानत्वात् उत्कृष्टतोऽप्यन्तर्मुहूर्त्तमेवावतिष्ठते । इत्यन्तर्मुहूर्त्तादूर्ध्वं मार्गणाया विनाशेन द्विरायुषो
वन्धाभावात्त्राधिकमन्तरं प्राप्यते ॥२६२॥ एतर्हि यासु मार्गणासु आयुष उत्कृष्टप्रदेशवन्धस्योत्कृष्ट-
मन्तरं देशन्यूनः पूर्वकोटिभिर्भागस्ताः प्ररूपयति—

मणणाणसंयमेसुं समइअछेअपरिहारदेसेसुं ।

देसूणो पुव्वाणं कोडितिभागो मुणेयव्वं ॥२६३॥

(प्र०) 'आहारमोसजोगे' इत्यादि, उत्तरार्धस्थं "आउम्स" इति पदं * "देहलीदीपक"-
न्यायेन अत्रापि युज्यते, आहारकमिश्रयोगे आयुष उत्कृष्टप्रदेशबन्धस्यान्तरं नास्ति, मार्गणाचरम-
समये उत्कृष्टप्रदेशबन्धमवनात् । अथोत्तरार्धं त्रिप्रियते-पूर्वार्धस्थं 'जेहपएमस्स' इति पदमनन्तरोक्त-
न्यायेनोत्तरार्धेऽपि सम्बध्यते, शेषासु द्वापट्यधिकज्ञातमार्गणासु आयुष उत्कृष्टप्रदेशबन्धस्य जघन्य-
मन्तरमेकसमयो भवेत् । प्रथमसमय उत्कृष्टं प्रदेशबन्धं, द्वितीयसमयेऽनुत्कृष्टं तृतीयसमये च
पुनरुत्कृष्टं विदधातीति जघन्यत एकसमयमन्तरमुपपद्यते ॥२५९॥

सम्प्रति यासु मार्गणासु देशन्यूनपणमासा उत्कृष्टप्रदेशबन्धस्योत्कृष्टमन्तरं ताः पूर्वधिनाह—

देसूणा छम्मासा गुरुं सयलणिरयदेवलेसासुं ।

तिपणिंदितिरिणरेसुं बोद्धव्वं मोहणीयव्व ॥२६०॥

(प्र०) "देसूणा" इत्यादि, आयुष उत्कृष्टप्रदेशबन्धस्योत्कृष्टमन्तरं "देशन्यूनाः
षणमासाः" भवति । कासु मार्गणासु ? इत्याह-'सयल' इत्यादि, निखिलनरकभेदेषु, कृत्स्न-
नाकिभेदेषु, समस्तलेश्यासु चेति चतुश्चत्वारिंशन्मार्गणासु । तद्यथा-यो नारको नाकी वा स्वायुरन्तिम-
षणमासाद्यान्तर्मुहूर्त्तचरमसमये आयुष उत्कृष्टप्रदेशबन्धं विधाय पुनः स्वायुरुपान्त्यान्तर्मुहूर्त्तचरम-
समये विदधाति तस्यायुष उत्कृष्टप्रदेशबन्धस्योत्कृष्टमन्तरमन्तर्मुहूर्त्तन्यूनाः षणमासा भवति । एवं
लेश्यास्वपि देवनारकापेक्षया भावनीयम्, तेषां लेश्यानामवस्थितत्वात् । तिर्यग्मनुष्याणां लेश्यानां
परावर्तमानत्वेन तानाश्रित्याभिमतोत्कृष्टान्तरं न प्राप्यते ।

नन्वत्र पुनरायुष उत्कृष्टप्रदेशबन्ध उपान्त्यान्तर्मुहूर्त्तचरमसमये न वक्तव्योऽपि त्वन्ति-
मान्तर्मुहूर्त्तचरमसमये वक्तव्यः, यतो द्विसमयन्यूनषणमासा उत्कृष्टमन्तरं प्राप्नुयादिति चेदुच्यते,
आयुषोऽवाधाकालो जघन्यतोऽप्यन्तर्मुहूर्त्तप्रमाणोऽस्ति । अत आयुषः स्वायुरन्तिमान्तर्मुहूर्त्तात्
पूर्वमेव बन्धो भवति । अन्यथाऽवाधाकालो नोपपद्येत । अत आयुषो बन्ध उपान्त्यान्तर्मुहूर्त्ते
वक्तव्यः । उपान्त्यान्तर्मुहूर्त्तचरमसमये चोत्कृष्टप्रदेशबन्धो वक्तव्यः । अग्रेऽपि यत्रोपान्त्यान्त-
र्मुहूर्त्ते आयुषो बन्धो वक्ष्यते तत्राप्येवमेव बोध्यम् ।

अथोत्तरार्धेन मोहनीयवदायुरुत्कृष्टप्रदेशबन्धोत्कृष्टान्तरा मार्गणा प्रतिपादयति-"तिप-
णिदि" इत्यादि, तिर्यक्पञ्चेन्द्रियपर्याप्ततिर्यक्पञ्चेन्द्रियतिरश्चीरूपत्रितिर्यक्पञ्चेन्द्रियेषु, मनुष्यौ-
घपर्याप्तमनुष्यमानुषीलक्षणेषु त्रिमनुष्येषु आयुष उत्कृष्टप्रदेशबन्धस्योत्कृष्टान्तरं "मोहनीयवद्"
ज्ञातव्यम् । तद्यथा-एकपक्षे मोहनीयस्योत्कृष्टप्रदेशबन्धस्योत्कृष्टमन्तरं "पूर्वकोटिपृथक्त्वम्",
तच्च पूर्वं "तिपणिदि" इत्यत्राभिहितं, वृत्तौ स्रक्षमेक्षिकया भावितं च, तथा परपक्षे "देशन्यूना

* गृहदेहल्या स्थितो दीपको यथा गृहस्थान्तो बहिरश्च प्रकाश करोति तथैकस्यैव शब्दस्य वाक्यस्य बोधयत्र
सम्बन्धज्ञापको न्यायो देहलीदीपकसह्या कीर्त्यते ।

स्वस्रोत्कृष्टकायस्थितिः," तच्च पूर्वं 'निवण्डि' इत्यत्र मनान्तरतया प्रदर्शितं, वृत्तां लेजेन भावि-
तमपि ॥२६०॥ अथ यासु मार्गणास्यायुष उत्कृष्टप्रदेशबन्धस्योत्कृष्टमन्तरमन्तर्हूर्त्तं यासु
च श्रेणसह्यातमागस्ताः प्ररूपयति—

णेयं असंखलोगा एगिदिणिगोअपंचकायसुं ।

सेढीअ असंखयमो भागो सुहमोवभेण्मुं ॥२६१॥

(प्रे०) 'णेयं असंखलोगा' इत्यादि, एकेन्द्रियनिगोऽपृथ्व्यपूतेजोवायुवनरपतिकाय-
रूपसमौघभेदेषु आयुष उत्कृष्टप्रदेशबन्धस्योत्कृष्टमन्तरं 'असंख्यलोककाशप्रदेशप्रमाणमया'
भवति । एतासु मार्गणासु आयुष उत्कृष्टप्रदेशबन्धस्वामी "वादरो"ऽस्ति । ततोऽमह्यलोका-
काशप्रदेशप्रमाणां सूक्ष्मकायस्थितिं यावदुत्कृष्टप्रदेशबन्धाभावादुक्तान्तरं प्राप्यते । "संढीअ"
इत्यादि, एकेन्द्रियपृथ्व्यपूतेजोवायुनिगोदलक्षणपटसूक्ष्मौघभेदेषु आयुष उत्कृष्टप्रदेशबन्धस्योत्कृष्ट-
मन्तरं सूचिश्रेण्या असह्याततमे भागे यावन्त आकाशप्रदेशास्तावत्प्रमाण भवति । तथास्वाभावपाद्
व्यतीते एतावति कालेऽवश्यमुत्कृष्टयोगप्राप्तिस्मभवाद् ॥२६१॥ सम्प्रति यासु मार्गणासु आयुष
उत्कृष्टप्रदेशबन्धस्योत्कृष्टमन्तरमन्तर्हूर्त्तं ता दर्शयति—

भिन्नमुहुत्तं णेयं पणमणवयकायउरलजोगेसुं ।

वेउवाहारेसुं कसायचउगम्मि सासाणे ॥२६२॥

(प्रे०) "भिन्नमुहुत्तं" इत्यादि, आयुष उत्कृष्टप्रदेशबन्धस्योत्कृष्टमन्तरमन्तर्हूर्त्तं
भवति । कासु मार्गणासु ? इत्याह— "पणमण" इत्यादि, पञ्चमनःपञ्चवचनकाययोगौघौदारिककाय-
योगेषु, वैक्रियाहारककाययोगयोः, कषायचतुष्के, सास्वादाने चेति नवदशमार्गणासु । काययोगौघौदा-
रिककायाभ्यां विनैतासु मार्गणासु सकृदेवायुषो बन्धो भवति, न त्वनेकशः । अस्य ज्ञापकं त्वग्रे
आयुषोऽनुत्कृष्टप्रदेशबन्धस्योत्कृष्टमन्तरं द्वौ समयौ एव बक्ष्यतीति । ततोऽत्रोत्कृष्टमन्तरमबन्ध-
प्रयुक्तं न प्राप्यते, किन्त्वनुत्कृष्टप्रदेशबन्धकालमाश्रित्य प्राप्यते । तद्यथा-आयुर्बन्धस्य प्रारम्भसमये-
ऽन्तिमसमये चायुरुत्कृष्टप्रदेशबन्धं विदधातीति द्विसमयन्यूनायुरुत्कृष्टबन्धकालप्रमाणमुत्कृष्टमन्तरं
भवति । न चात्र काययोगौदारिककाययोः कायस्थितेरधिकत्वादबन्धप्रयुक्तमन्तरमन्तर्हूर्त्तं दधिकं
प्राप्तुयादित्याशङ्कितव्यम्, तयोरायुष उत्कृष्टप्रदेशबन्धः "संज्ञिनः" भवति, तस्य च योगः परावर्त-
मानत्वात् उत्कृष्टतोऽप्यन्तर्हूर्त्तमेवावतिष्ठते । इत्यन्तर्हूर्त्तार्द्धं मार्गणाया विनाशेन द्विरायुषो
बन्धाभावान्नाधिकमन्तरं प्राप्यते ॥२६२॥ एतर्हि यासु मार्गणासु आयुष उत्कृष्टप्रदेशबन्धस्योत्कृष्ट-
मन्तरं देशन्यूनः पूर्वकोटिबिभागस्ताः प्ररूपयति—

मणणाणसंयमेसुं समइअछेअपरिहारदेसेसुं ।

देसूणो पुव्वाणं कौडितिभागो मुणेयव्वं ॥२६३॥

(प्रे०) 'अण्णाणसंयमेसु' इत्यादि, 'भीमो भीमसेन' इति न्यायाद् मनःपर्यवज्ञाने, संयमौघे, सामायिवच्छेदोपस्थापनीयपरिहारविशुद्धिदेशविरतिषु चेति षण्मार्गणास्त्रायुष उत्कृष्टप्रदेश-
बन्धस्योत्कृष्टमन्तरं 'देशन्यूनः पूर्वकोटितृतीयभागो' ज्ञातव्यम् । तद्यथा-यदा मम्पूर्णपूर्वकोटि-
प्रमाणस्योत्कृष्टायुषस्तृतीयभागस्याद्यन्तर्मुहूर्त्तप्रथमसमये उत्कृष्टप्रदेशायुर्वन्धं त्रिधाय पुनरुपान्त्यान्त-
र्मुहूर्त्तसत्कचरमसमये वध्नाति, तदाऽन्तर्मुहूर्त्तन्यूनपूर्वकोटिप्रमाणप्रमाणमन्तरं भवति ॥२६३॥
सम्प्रति यासु मार्गणासु आयुष उत्कृष्टमन्तरमह्वयपुद्गलपरावर्तामाणं ताश्चिन्तयति—

अण्णाणदुगे अयते अचक्षुदंसणअभवियभवियेसुं ।

मिच्छत्तम्मि य णेयं असंखिया पोग्गलपरट्टा ॥२६४॥

(प्रे०) 'अण्णाणदुगे' इत्यादि, मतिश्रुतलक्षणात्तानद्विके, अमंयमे, अचक्षुर्दर्शनमव्या-
भव्येषु, मिथ्यात्वे चेति सप्तमार्गणासुत्कृष्टप्रदेशबन्धस्योत्कृष्टमन्तरम् "अमह्वये या पुद्गलपरावर्ता"
ज्ञेयम् । कथम् ? इति चेद्, एतासु मार्गणासु स्वकायस्थितेरसंख्यपुद्गलपरावर्तभ्योऽधिकत्वाद् ।
इदमुक्तं भवति-ओषत आयुष उत्कृष्टप्रदेशबन्धस्योत्कृष्टान्तरमसंख्यपुद्गलपरावर्ता निरूपितम् ।
तच्च यासु मार्गणासु स्वकायस्थितिरसंख्यपुद्गलपरावर्तभ्योऽधिका तासूपपद्यते । अस्ति चैतासु
मार्गणासु स्वकायस्थितिरसंख्यपुद्गलपरावर्तभ्योऽधिका । अतोऽत्र यथोक्तमन्तरमुपपद्यते । विशेष-
भावना तु सामान्यवक्तव्यतावत् स्वयमेव विभावनीया, विस्तरभयान्नात्र पुनः प्रपञ्च्यते ॥२६४॥
अथ मतान्तरप्रदर्शनपूर्वकं विभङ्गज्ञानमार्गणायामायुष उत्कृष्टप्रदेशबन्धस्योत्कृष्टमन्तरं विभङ्गिबुराह—

विभंगे देसूणा जेट्टा कायट्टिई मुणेयव्वं ।

अण्णे उ भणन्ति भवे जेट्टं देसूणछम्मासा ॥२६५॥

(प्रे०) "विभंगे" इत्यादि, विभङ्गज्ञानमार्गणायामायुष उत्कृष्टप्रदेशबन्धस्योत्कृष्टमन्तरं
देशन्यूना मार्गणायामुत्कृष्टा कायस्थितिर्ज्ञातव्यम् । तद्यथा—पूर्वकोट्यायुष्को विभङ्गज्ञानी कश्चि-
जीवो मनुष्यभवे स्वायुस्तृतीयभागस्याद्यन्तर्मुहूर्त्तप्रथमसमये उत्कृष्टपोगादायुरुत्कृष्टप्रदेशबन्धं
कृत्वा सप्तमनरक उत्पद्यते । तत्र च स्वायुरुपान्त्यान्तर्मुहूर्त्तचरमसमये आयुरुत्कृष्टप्रदेशबन्धं विद-
धाति । इति किञ्चित्कालेन न्यूना विभङ्गज्ञानमार्गणोत्कृष्टकायस्थितिरायुष उत्कृष्टप्रदेशबन्धस्यो-
त्कृष्टमन्तरं भवति । अथोत्तरार्धेन मतान्तरमाह—'अण्णे उ' इत्यादि, अन्ये तु विभङ्गमार्गणायाम-
ायुष उत्कृष्टप्रदेशबन्धस्य "ज्येष्ठम्"—उत्कृष्टमन्तरं देशन्यूनषण्मासा भवेदिति भणन्ति । तैरपर्याप्त-
वस्थायां विभङ्गज्ञानाऽस्वीकाराद् मनुष्यतिर्यक्षु उत्कृष्टतोऽपि अन्तर्मुहूर्त्तं यावदेवाङ्गीकाराच्च मार्ग-
णायामाशेन निगदितोत्कृष्टमन्तरं न प्राप्यते । अपि तु यदा कोऽपि नारको देवो वा स्वायुषोऽवशिष्टेषु
षण्मासेषु आद्यसमये आयुरुत्कृष्टप्रदेशबन्धं विदधाति, द्वितीयवारं चायुरुपान्त्यान्तर्मुहूर्त्तचरमसमये
करोति, तदाऽन्तर्मुहूर्त्तन्यूनषण्मासा अनुत्कृष्टप्रदेशबन्धस्योत्कृष्टमन्तरं भवति ॥२६५॥

सम्प्रति पूर्वार्धेन क्षायिकमार्गणायां मतान्तरप्रदर्शनपूर्वकमायुरुत्कृष्टप्रदेशबन्धस्योत्कृष्टान्तरमाह—

खड्ग बावीसुदही अब्भहियाऽण्णे उ हीणजेट्टिई ।

सेसासुं देसूणा सगसगकायट्टिई जेट्टा ॥२६६॥

(प्रे०) “खड्ग” इत्यादि, क्षायिकमार्गणायामायुष उत्कृष्टप्रदेशबन्धस्योत्कृष्टान्तरं माधिक-
द्वाविंशतिसागरोपमा भवति । द्वयोरायुर्वन्धयोरन्तराले तावत्प्रमाणकालस्य प्राप्यमाणत्वाद् । अत्र मना-
न्तरमाह—‘अण्णे’ इत्यादि, अन्ये तु क्षायिकमार्गणायामायुरुत्कृष्टप्रदेशबन्धस्योत्कृष्टमन्तरं “हीन-
ज्येष्ठकायस्थितिः”—देशन्यूनस्वोत्कृष्टकायस्थितिर्भवतीत्याहुः । अस्य धीजं त्वनुत्तरदेवानामप्युत्कृष्ट-
योगस्य सम्भव इत्यङ्गीकरणम् । अथोत्तरार्धेनावशिष्टमार्गणासु आयुरुत्कृष्टप्रदेशबन्धस्योत्कृष्टान्तरं
प्ररूपयति—“सेसासुं” इत्यादि, निरूपितावशिष्टासु पञ्चपष्टिमार्गणास्वायुरुत्कृष्टप्रदेशबन्ध-
स्योत्कृष्टमन्तरं देशन्यूनानां सौवी सौवी उत्कृष्टा कायस्थितिर्भवति । अत्र भावनैवम्-प्रथमं तावदुत्कृष्ट-
बन्धप्रायोग्ये जघन्यस्थितिके प्रथममवे स्वायुस्त्रिभागाधन्तमुहूर्त्ते प्रथमसमये आयुरुत्कृष्टप्रदेशबन्धं
विदधाति, द्वितीयवारं चान्तिमभवरयोपान्त्यान्तमुहूर्त्तसत्कचरमसमये विदधातीति देशेन—उत्कृष्ट-
प्रदेशबन्धस्य द्विसमयान्त्यामन्तिमान्तमुहूर्त्तेन चाधिकेनोत्कृष्टप्रदेशबन्धप्रायोग्यजघन्यस्थितिक-
प्रथममवायुद्विभागेन न्यूना स्वोत्कृष्टकायस्थितिरुत्कृष्टमन्तरं भवति । अत्रेदमवधेयम्-सर्वापर्याप्त-
मार्गणासु किञ्चिद्विशेषोऽस्ति, स स्वयमेवावगन्तव्यः ।

शेषमार्गणाश्रेयाः—तिर्यगोवापर्याप्तपञ्चेन्द्रियतिर्यग्मेदौ, अपर्याप्तमनुष्यः, एकेन्द्रियौघस्रस्रमै-
केन्द्रियाभ्यामृते विश्वेन्द्रियमेदाः, बादरपृथ्व्यपृतेजोवायुनिगोदाः, पर्याप्तवादरपृथ्व्यपृतेजोवायु-
निगोदप्रत्येकवनस्पतिकायत्रसाः, अपर्याप्तवादरपृथ्व्यपृतेजोवायुनिगोदप्रत्येकवनस्पतिकायत्रसाः,
पर्याप्तस्रस्रमपृथ्व्यपृतेजोवायुनिगोदाः, अपर्याप्तस्रस्रमपृथ्व्यपृतेजोवायुनिगोदाः, प्रत्येकवनस्पतित्रस-
कायौघमेदौ चेत्येकत्रिंशत्कायमेदाः, औदारिकमिश्रकाययोगः, स्त्रीपुरुषनपुंसकवेदाः, मति-
श्रुतावधिहानानि, चक्षुरवधिदर्शने, सम्यक्त्वौघक्षायोपशमिकसम्यक्त्वमेदौ, संज्ञी, असंज्ञी, आहा-
रकश्च ॥२६६॥

तदेवमायुष उत्कृष्टप्रदेशबन्धस्यान्तरं निरूपितम् । साम्प्रतमायुषोऽनुत्कृष्टप्रदेशबन्धस्या-
न्तरं वक्तुमुपक्रमते—

आहारमीसजोगे अगुरुपएसस्स अंतरं णत्थि ।

आउस्स लहुं समयो सेसासुं मग्गणासु भवे ॥२६७॥

(प्रे०) “आहार” इत्यादि, अत्रोत्तरार्धस्थम् “आउस्स” इति पदं “षण्ढाळा” न्यायेन पूर्वा-
र्धेऽपि सम्बध्यते, आहारकमिश्रयोग आयुषोऽनुत्कृष्टप्रदेशबन्धस्यान्तरं नास्ति । स्वचरमसमय एवो-

त्कृष्टप्रदेशबन्धस्य सम्भवात् । “आउस्स लहु” इत्यादि. शेषासु मार्गणासु आयुषोऽनुत्कृष्टप्रदेश-
बन्धस्य जघन्यमन्तरमेकसमयो भवेत् । तच्चैवम्-अत्र प्रतिपक्षीभूतबन्धप्रयुक्तमन्तरं घटां याति ।
तत्प्रतिपक्षीभूतोत्कृष्टप्रदेशबन्धप्रायोग्योत्कृष्टयोगस्य जघन्यत एकसमयमवस्थानेनोत्कृष्टप्रदेश-
बन्धो जघन्यत एकसमयं भवतीति यथोक्तमन्तरमुपपद्यते । नन्वाहारकमिश्रयोगे स्वचरमसमय
एवोत्कृष्टप्रदेशबन्धो भवतीति विपरीतबन्धप्रयुक्तमन्तरं मा प्राप्नुयात्, परमबन्धप्रयुक्तमन्तरं कथं
न प्राप्नुयाद् ? इति चेदुच्यते, आहारकमिश्रयोगे आयुषो बन्धः सकृदेव भवति, न त्वनेकशः ।
तदावेदकं त्वाकर्षद्वयान्तरस्य जघन्योऽपि काल आहारकमिश्रयोगकालाद् बृहत्तर इति । यद्याहारक-
मिश्रयोगे द्विरायुर्वन्धो भवेत् तर्हि त्वाहारकमिश्रयोगस्य काल आकर्षद्वयान्तराद् बृहत्तरः स्यात् ।
नास्ति च बृहत्तर इति ज्ञायते आहारकमिश्रयोग द्विरायुर्वन्धो न भवतीति ॥२६७॥ इदानीमायु-
षोऽनुत्कृष्टप्रदेशबन्धस्योत्कृष्टमन्तरमाह—

देसूणा छम्मासा उक्कोसं अंतरं मुणेयव्वं ।

सव्वणिरयदेवेसुं पसत्थअपसत्थलेसासुं ॥२६८॥

(प्रे०) ‘देसूणा’ इत्यादि, आयुषोऽनुत्कृष्टप्रदेशबन्धस्योत्कृष्टमन्तरं देशन्यूनाः षणमासा
ज्ञातव्यम् । कासु मार्गणासु ? इत्याह-“सव्वणिरय” इत्यादि, सर्वनरकभेदेषु, प्रशस्ताप्रशस्त-
लेश्याषट्के चेति चतुश्चत्वारिंशन्मार्गणासु । तद्यथा-अत्राबन्धविपरीतबन्धोभयप्रयुक्तमन्तरं प्राप्यते ।
तथाहि नारको देवश्च प्रथमाकर्षेण स्वायुरन्तिमणमासाद्यन्तर्मुहूर्त्ते आयुषोऽनुत्कृष्टं प्रदेशबन्धं
विदधाति, परन्तु अन्तिमौ द्विसमयावुत्कृष्टं विदधाति । ततोऽबन्धः । ततो द्वितीयाकर्षेण स्वायु-
रूपान्त्यान्तर्मुहूर्त्ते आयुर्वन्धाति । तत्र प्रारम्भद्विसमयौ उत्कृष्टं प्रदेशबन्धं विदधाति । तृतीयादि-
समयेषु पुनरनुत्कृष्टं विदधातीति यथोक्तमन्तरं तत्प्रतिपक्षीभूतोत्कृष्टबन्धप्रयुक्तचतुःसमयाधिका-
कर्षद्वयोत्कृष्टान्तरकालप्रमाणं भवति । एवं लेश्यास्वपि देवनारकानाश्रित्य परिभात्रनीयम्, तेषां
लेश्यानामवस्थितत्वाद् । तिर्यग्मनुष्याणां लेश्यानां परावर्तमानत्वेन तानाश्रित्य यथोक्तमुत्कृष्ट-
मन्तरं न प्राप्यते ।

ननु विबुधगतौ नरकगतौ वोत्पत्स्यमाना जीवास्तत्र पल्लेश्यायामुत्पत्स्यन्तेऽन्तर्मुहूर्त्तं पूर्वं
तल्लेश्यायुक्ता भवन्ति । अतः पूर्वमवसत्कलेश्यायुक्तजीवोऽन्तिमान्तर्मुहूर्त्तद्यभागे आयुषोऽनुत्कृष्ट-
प्रदेशबन्धं कृत्वा त्रयस्त्रिंशत्सागरोपमादिस्वप्रायोग्योत्कृष्टस्थितिकोऽमरो नारको वा भवति । तत्र
चोपान्त्यान्तर्मुहूर्त्ते पुनरायुषोऽनुत्कृष्टप्रदेशबन्धं विदधातीति लेश्यास्वायुषोऽनुत्कृष्टप्रदेशबन्धस्यो-
त्कृष्टमन्तरं त्रयस्त्रिंशत्सागरोपमादिप्रमाणं कथं नोपपद्यते ? इति चेद्, श्रुणु, यद्यप्यमर्त्यगतौ नरक-
गतौ वोत्पत्स्यमाना जीवाः प्रकृतस्वायुरन्तिमान्तर्मुहूर्त्ते देवनरकभवलेश्यायुक्ता भवन्ति, तथापि तत्पूर्वं
तु तैरायुर्वद्भवेव । यदा च न बद्धं तदा तु देवनरकभवलेश्याया एवाभावः । यतो जीवा अन्तिमान्त-

मुहूर्तेऽनागतभवलेश्यायुक्ता भवन्ति । आयुस्तृपान्त्यान्तमुहूर्ते ब्रह्मन्ति । तथा यद्यपि जीवा यस्यां
 लेश्यायां वर्तमाना नरकगतौ विबुधगतौ वोत्पद्यन्ते सा लेश्याऽऽयुर्वन्धकाले भवति, तथापि तस्या
 लेश्यायाः परावर्तमानत्वेन स्थैर्यं न भवति । ततो भवदृक्करीत्या द्वयोरायुर्वन्धयोर्मध्ये एकलेश्याया
 अप्राप्यमाणत्वात् त्रयस्त्रिंशत्सागरोपमादिप्रमाणमुत्कृष्टमन्तरं नोपपद्यते ॥२६८॥ सम्प्रति यामु
 मार्गणासु आयुषोऽनुत्कृष्टप्रदेशबन्धस्यान्तरं माधिकोत्कृष्टा भवस्थितिस्ताः प्रस्तपयति—

सव्वेसुं तिरियमणुसएगिंदियविगलपंचकायेसुं ।

असमत्तपणिंदितसेसु साहिया भवठिई जेट्टा ॥२६९॥

(प्रे०) 'सव्वेसु' इत्यादि, सर्वतिर्यग्भेदेषु, सर्वकेन्द्रियभेदेषु, सर्वविकलेन्द्रियभेदेषु, नर्व-
 पृथ्व्यपृतेजोवायुवनस्पतिरूपपञ्चकायभेदेषु, अपर्याप्तपञ्चेन्द्रियेऽपर्याप्तत्रसे चेति पटुत्तरपट्टिमार्ग-
 णासु आयुषोऽनुत्कृष्टप्रदेशबन्धस्योत्कृष्टमन्तरं साधिकोत्कृष्टा स्वभवस्थितिर्भवति । तद्यथा-स्वप्रायो-
 ग्योत्कृष्टस्थितिके प्रथमभवे स्वायुस्त्रिभागाद्यान्तमुहूर्ते आयुषोऽनुत्कृष्टप्रदेशबन्धं विधाय स्वप्रायो-
 ग्योत्कृष्टायुष्कद्वितीयभवे स्वायुरुपान्त्यान्तमुहूर्ते पुनरायुषोऽनुत्कृष्टप्रदेशबन्धं विदधाति । इत्येव-
 मन्तमुहूर्तत्रिकन्यूनेन स्वोत्कृष्टायुस्तृतीयभागेनाधिका स्वभवोत्कृष्टस्थितिरायुषोऽनुत्कृष्टप्रदेश-
 बन्धस्योत्कृष्टमन्तरं भवति । एतदन्तरमबन्धप्रयुक्तमागतं, विपरीतबन्धप्रयुक्तं चतुःसमयाधिक्यं
 तु यथागमं स्वयमेव परिभावनीयम् ।

अत्रेदमालक्षितव्यं संख्याविद्धः—तिर्यगोषपञ्चेन्द्रियतिर्यगोषपर्याप्तपञ्चेन्द्रियतिर्यकतिरित्रीषु
 तथा मनुष्यौषपर्याप्तमनुष्यमानुषीषु प्रथमभवः पूर्वकोटिप्रमाणायुष्को ग्राह्यः, न तु त्रिपल्यो-
 पमायुष्कः, तदनन्तरं मार्गणाया विनाशाद् । यतः स कायस्थितेरन्तिमो भवोऽस्ति । किन्तु
 द्वितीयभवस्तु त्रिपल्योपमायुष्को ग्राह्यः, ततः प्रथमभवे पूर्वकोट्यायुष्कः कश्चिज्जीवः स्वायु-
 स्तृतीयभागाद्यान्तमुहूर्त् आयुषोऽनुत्कृष्टं प्रदेशबन्धं विदधाति । ततः समाप्ते जीवितकाले संस्थां
 प्राप्य त्रिपल्योपमायुष्को युगलिको भवति । तत्र स्वायुरुपान्त्यान्तमुहूर्त् पुनरायुषोऽनुत्कृष्टप्रदेश-
 बन्धं विदधातीत्यन्तमुहूर्त्त्रिकन्यूनेन पूर्वकोटिप्रमाणेनाधिकानि त्रीणि पल्योपमानि आयुषोऽ-
 नुत्कृष्टप्रदेशबन्धस्योत्कृष्टमन्तरं भवति, न तु ततोऽधिकम् । विपरीतबन्धप्रयुक्ताधिकान्तरं तु
 स्वयमेव विभावनीयम् ।

अथात्र प्रकृतमार्गणासुत्कृष्टभवस्थितिः प्रदर्शयते—विंशतिसङ्ख्याकसर्वाऽपर्याप्तानां द्वादश-
 सङ्ख्याकशेषसङ्ख्याणां निगोदौघवादननिगोदपर्याप्तनिगोदानां चान्तमुहूर्त्तम् । एकेन्द्रियौघवादरै-
 केन्द्रियपर्याप्तवादरैकेन्द्रियाणां पृथ्वीकायौघवादरपृथ्वीपर्याप्तवादरपृथ्वीकायानां च द्वाविंशतिवर्ष-
 सहस्राणि । अस्कायौघवादरापर्याप्तवादरापकायानां सप्तवर्षसहस्राणि । तेजःकायौघवादरतेजः-
 कायपर्याप्तवादरतेजःकायानां त्रीण्यहोरात्राणि । वायुकायौघवादरवायुपर्याप्तवादरवायुकायानां त्रीणि

वर्षसंज्ञाणि । वनस्पतिकार्यौघप्रत्येकवनस्पतिकार्यौघपर्याप्तप्रत्येकतरूणां दश वर्षमहस्राणि । द्वीन्द्रियौघपर्याप्तद्वीन्द्रियोद्वाद्दश वर्षाणि । त्रीन्द्रियौघपर्याप्तत्रीन्द्रिययोरेकोनपञ्चाशद्विंशसाः । चतुरिन्द्रियौघपर्याप्तचतुरिन्द्रिययोः षण्मासाः । मनुष्यौघपर्याप्तपशुमानुषीणा तिर्यगोघपञ्चेन्द्रियतिर्यक्पर्याप्तपञ्चेन्द्रियतिर्यक्तिर्यग्योनिमतीनां च त्रीणि पल्योपमानि । उत्कृष्टभवस्थितिरस्तीति सर्वत्र योजनीयम् । तथा च निगदितं जीवसमासे—

बावीस सत्त तिन्नि य वाससहस्त्राणि दस य उक्कोसा । पुढविद्वगनिलपत्तेयतरुसु तेऊ तिराय च ॥
तत्र 'तेऊ तिरायं च' इति, वादरतेजःकायिकानां त्रिरात्रं=त्रीण्यहोगत्राण्युत्कृष्टा भवस्थितिरित्यर्थः । शेषं सुगमम् ।

बारस अउणपन्न छप्पिय वासाणि दिवसमासा य । वेइ दिव्याइयाण नरतिरियाण तिपल्ल च ॥

भावार्थस्त्वेवम्—द्वीन्द्रियस्य द्वादशवर्षाणि, त्रीन्द्रियस्यैकोनपञ्चाशद्विंशसाः, चतुरिन्द्रियस्य षण्मासाः, नरतिरिथां त्रिपल्योपमाण्युत्कृष्टभवस्थितिः ।

उभय साहारसन्वसुहुमाण । अतोसुहुत्तमाऊ सन्वापज्जत्तयाण च ॥

“उभय”मिति, जघन्योत्कृष्टस्वरूपद्विविधमप्यायुः । “साहार” इति, साधारणाः=निगोदापरपर्यायानन्तकायवनस्पतयस्तेषां सूक्ष्मवाद्दरमेदभिन्नानाम् । शेषं गतार्थम् । इत्येवमत्र दुर्बोधपदार्थोऽभिहितः । तथाप्यनभिज्ञातभावार्थैर्जीवसमासवृत्तिरवलोकनीया । पुनर्विशेषतो या उत्कृष्टभवस्थितिप्रतिपादिका गाथाः अस्यैव ग्रन्थस्य मूलप्रकृतिबन्धे प्रथमाधिकारान्तरद्वारे प्रतिपादिता ता अप्यत्र प्रदर्शयन्ते—

तिरियस्स पणिदित्तिरियणरतप्पज्जत्तजोणिणीण च । तिण्णिण पळिओवमाइ ऊक्कोसा भवठिई जेया ॥ १ ॥
एग्गिदियपुह्वीण होइ दुवीसा सहस्सवासाणि । एमेव्र होइ तेसिं बायर-बायरसमत्ताण ॥ २ ॥
दगवाऊण कमसो सहस्सवासाणि सत्त तिण्णिण भवे । तिदिणाऽग्गिस्सेव सिं बायरबायरसमत्ताण ॥ ३ ॥
वेइदियाइयाण कमसो बाहरसमा अउणवण्णा । दिवसा तह उम्मासा एव तेसिं समत्ताण ॥ ४ ॥
वासाऽस्थि सहस्सा दस वणपत्तेअवणतस्समत्ताण । भिन्नसुहुत्त जेया सेसाण पचनीसाए ॥ ५ ॥ इति

सम्प्रति यासु मार्गणास्वायुषोऽनुत्कृष्टप्रदेशबन्धस्योत्कृष्टमन्तरं द्वौ समयौ ता निर्वक्ति—

विण्णेयं दो समया पंचमणवयणविउव्वजोगेसुं

आहारगजोगे तह कसायचउगम्मि सासाणे ॥२७०॥

(प्र०) “विण्णेयं दो समया” इति, आयुषोऽनुत्कृष्टप्रदेशबन्धस्योत्कृष्टमन्तरं “द्वौ समयौ” विज्ञेयम् । कासु मार्गणासु ? इत्याह—‘पञ्च’ इत्यादि, पञ्चमनःपञ्चवचनवैक्रियाहारकयोगेषु, तथा कषायचतुष्के सास्वादने चेति सप्तदशमार्गणासु । अत्रेयं भावना—एतासु मार्गणासु सकृदेवायुषो बन्धो भवति, न तु द्विः, अतोऽत्रानुत्कृष्टप्रदेशबन्धस्योत्कृष्टमन्तरमुत्कृष्टप्रदेशबन्धप्रयुक्तं प्राप्यते, उत्कृष्टयोगस्योत्कृष्टतोऽपि द्वौ समयौ यावदेवस्थितिर्भवति, अत उत्कृष्टप्रदेश-

बन्धोऽप्युत्कृष्टतो द्वौ समयौ एव भवतीति तत्प्रयुक्तमायुषोऽनुत्कृष्टप्रदेशबन्धस्योत्कृष्टमन्तरं द्वौ समयौ प्राप्यते ॥२७०॥

अथ काययोगौघे औदारिककाययोगे चायुषोऽनुत्कृष्टप्रदेशबन्धस्योत्कृष्टमन्तरं चिन्तयति—

देसूणतिभागाहियजेद्वुहविभवठिई भवे काये ।

उरले भवे तिभागो देसूणो जेद्वुभूभवडिइए ॥२७१॥ (गीतिः)

(प्रे०) “देसूण” इत्यादि, देशेनोनः न्यूनः=देशोनः, “ऊनार्थपूर्वाच्चै” (मिद्वहेम ३।१।६७)

इति तृतीयातत्पुरुषसमाप्तः, तृतीयो भागः त्रिभागः, ‘मयूरत्रयसकेत्यान्तम्’ [३।१।१६६] इति सूत्रेण मध्यमपदलोपिसमाप्तः, ततो देशोनश्चासौ त्रिभागश्चेति देशोनत्रिभागः, “विशेषण विशेषेणैवैवै कर्मधारयश्च” [३।१।१६६] इति कर्मधारयः, देशोनत्रिभागेनाधिका देशोनत्रिभागाधिका, “ऊनार्थपूर्वाच्चै [सि०२।१।६७] इति तृतीयातत्पुरुषः, भवस्य स्थितिः=भवस्थितिः, “कृति” [३।१।७७] इति पृष्ठी-तत्पुरुषः, पृथिव्या भवस्थितिः=पृथिवीभवस्थितिः, “पृथ्वऽयत्नाच्छेपे” (३।१।७६) इति पृष्ठीतत्पुरुषः, ततो देशोनत्रिभागाधिका च ज्येष्ठा चामौ पृथिवीभवस्थितिश्चेति देशोनत्रिभागाधिकज्येष्ठपृथिवीभवस्थितिः, पूर्ववत् कर्मधारयसमाप्तः, “पुम्बत् ‘कर्मवारये” (३।१।९७ इति सूत्रेण च पुम्भावः । काययोगौघमार्गणायामायुषोऽनुत्कृष्टप्रदेशबन्धस्योत्कृष्टमन्तरं देशोनत्रिभागाधिका ज्येष्ठा पृथिवी-भवस्थितिर्भवेदित्यर्थः ।

तद्यथा-उत्कृष्टायुष्कः पृथ्वीकायो जीवः स्वायुस्त्वृतीयभागस्याद्यान्तमुद्धूतेऽनुत्कृष्टप्रदेशबन्धं विदधाति । ततः समाप्ते जीवितकाले पञ्चत्वं प्राप्य पुनरुत्कृष्टायुष्कः पृथ्वीकायो भवति । तत्र च स्वायुर्हपान्त्यान्तमुद्धूते आयुषोऽनुत्कृष्टप्रदेशबन्धं विदधातीति यथोक्तमुत्कृष्टमन्तरमुपपद्यते ।

अत्रायं स्फुटार्थः—काययोगौघमार्गणायाम् प्रस्तुतमन्तरं पृथ्वीकायस्य भवति । तस्य चोत्कृष्टायु-द्वाविंशतिवर्षप्रमाणम् । तस्य तृतीयो भागः चतुर्मासाधिकत्रयस्त्रिंशदुत्तरत्रिंशताधिकसप्तसहस्रवर्षाणि भवति । अथ स पृथ्वीकायो जीवः प्रथमं तृतीयभागस्याद्यान्तमुद्धूते आयुषोऽनुत्कृष्टप्रदेशबन्धं विदधाति, द्वितीयवारं च द्वितीयोत्कृष्टस्थितिकभवस्योपान्त्येऽन्तमुद्धूते विदधातीति साधिकै-कोनत्रिंशत्सहस्रवर्षप्रमाणमुत्कृष्टमन्तरं प्राप्यते ।

‘उरले’ इत्यादि, औदारिककाययोगमार्गणायामायुषोऽनुत्कृष्टप्रदेशबन्धस्योत्कृष्टमन्तरं “त्रिभागः”=तृतीयो भागो भवति, किंसत्कः कस्य त्रिभागः ? इत्याह—‘जेद्वुभूभवडिइए’ इति, ज्येष्ठा उत्कृष्टा या शुभः-पृथिव्या भवस्य स्थितिः, तस्याः कथंभूतत्रिभागः ? इत्याह—‘देसूणो’ इति, देशेन-अन्तमुद्धूतेत्रिकरूपेण न्यूनः । अत्रेयं भावना-औदारिककायमार्गणायामुत्कृष्टमन्तरं प्रकृतभवमाश्रित्य लभ्यते, न तु द्वितीयभवमाश्रित्य, तदानीं मार्गणायामनवस्थानात् । औदारिककाय-मार्गणायामुत्कृष्टस्थितिश्च पृथ्वीकायस्य भवति । अतो यदोत्कृष्टायुष्कः कश्चित्पृथ्वीकायः प्रथमं

स्वायुस्तृतीयभागस्याद्यान्तमुर्हूर्त्तेऽनुत्कृष्टं प्रदेशबन्धं विदधाति, द्वितीयवारं चोपान्त्यान्तमुर्हूर्त्ते विदधाति, तदौदारिकायमार्गणायामायुषोऽनुत्कृष्टप्रदेशबन्धस्योत्कृष्टमन्तरमन्तमुर्हूर्त्तेत्रिकन्यून-पृथ्वीकायस्थितेस्तृतीयभागो भवति ॥२७१॥

साम्प्रतमौदारिकमिश्रे स्त्रीवेदे चायुषोऽनुत्कृष्टप्रदेशबन्धस्योत्कृष्टमन्तरं प्रतिपादयति—

ओरालमीसजोगे भिन्नमुहुत्तं हवेज्ज इत्थीए ।

पलिओवमा उ अहिया पंचावण्णा मुणेयव्वं ॥२७२॥

(प्रे०) “ओरालमीसजोगे” इत्यादि, औदारिकमिश्रयोगे आयुषोऽनुत्कृष्टप्रदेश-बन्धस्योत्कृष्टमन्तरं “भिन्नमुहुत्तं” भवति । औदारिकमिश्रयोगे आयुर्वन्धका जीमा लब्धपर्याप्ता एव, तेषामुत्कृष्टायुरप्यन्तमुर्हूर्त्तप्रमाणमेव, अतो द्विभ्रमप्रयुक्त द्विरायुर्वन्धमाश्रित्यापि अन्तमुर्हूर्त्त-प्रमाणमेवोत्कृष्टमन्तरं भवति । ‘इत्थीए’ इत्यादि, स्त्रीवेदमार्गणायामायुषोऽनुत्कृष्टप्रदेशबन्धस्यो-त्कृष्टमन्तरं “साधिकाः पञ्चपञ्चाशत्पन्योपमाः” भवति । तच्चेत्यम्-पूर्वकोट्यायुष्का काचिद् मानुषी तिरश्ची वा स्वायुस्तृतीयभागस्याद्यान्तमुर्हूर्त्ते आयुषोऽनुत्कृष्टं प्रदेशबन्धं विदधाति, किन्तु चरमद्विसमयावुत्कृष्टं विदधाति । समाप्त्यायुष्का सा निधनं प्राप्य पञ्चपञ्चाशत्पन्योपमस्थितिका देवी भवति । तत्र च पुनः स्वायुरुपान्त्यान्तमुर्हूर्त्तप्रारम्भद्विसमयावुत्कृष्ट प्रदेशबन्धं विधाय तृतीयादि-समयेषु पुनरनुत्कृष्टप्रदेशबन्धं विदधातीत्यन्तमुर्हूर्त्तेत्रिकन्यूनेनोत्कृष्टबन्धप्रयुक्तचतुःसमयाधिकेन पूर्वकोटिभिर्भागेनाधिकाः पञ्चपञ्चाशत्पन्योपमाः प्रकृतमन्तरं भवति ॥२७२॥ एतर्हि यासु मार्ग-णासु आयुषोऽनुत्कृष्टप्रदेशबन्धस्योत्कृष्टमन्तरं देशन्यूनपूर्वकोटितृतीयभागस्ताः प्राह—

मणणाणसंयमेसुं समइअछेअपरिहारदेसेसुं ।

देसूणो पुव्वाणं कोडितिभागो मुणेयव्वं ॥२७३॥

(प्रे०) “मणणाण” इत्यादि, “भीमो भीमसेन” इति न्यायाद् मनःपर्यवज्ञाने, संयमे, सामायिकछेदोपस्थापनीयपरिहारविशुद्धिदेशविरतिषु चेति षण्मार्गणासु आयुषोऽनुत्कृष्टप्रदेश-बन्धस्योत्कृष्टमन्तरं देशन्यूनः पूर्वकोटितृतीयभागो ज्ञातव्यम् । तच्चैवम्-पूर्वकोट्यायुष्कः संयमी प्रथमं स्वायुस्तृतीयभागस्याद्यान्तमुर्हूर्त्तेऽनुत्कृष्टं प्रदेशबन्धं विदधाति, चरमद्विसमयौ चोत्कृष्टं विदधाति, द्वितीयवारमुपान्त्यान्तमुर्हूर्त्ते प्रारम्भद्विसमयावुत्कृष्टं विधाय तृतीयादिसमयेषु पुनर-नुत्कृष्टं विदधाति । इत्येवमन्तमुर्हूर्त्तेत्रिकन्यून उत्कृष्टबन्धप्रयुक्तचतुःसमयाधिकः पूर्वकोटिभिर्भागः प्रस्तुतमन्तरं भवति ॥२७३॥

अथ विमङ्गलज्ञानमार्गणायाम् समतान्तरमायुषोऽनुत्कृष्टप्रदेशबन्धस्योत्कृष्टमन्तरमाह—

विबभंगे देसूणा जेडा कायडिई मुणेयव्वं ।

देसूणा छम्मासा हवएत्ति भणन्ति अण्णे उ ॥२७४॥

(प्रे०) “विबन्धे” इत्यादि, विभङ्गज्ञानमार्गणायामायुषोऽनुत्कृष्टप्रदेशबन्धस्योत्कृष्ट-
मन्तरं देशन्यूनोत्कृष्टा स्वकायस्थितिर्जातिव्यग् । अत्रोपरतिस्त्वेत्-नररुमागणाद्विबन्धापि विपरि-
बन्धाबन्धोभयप्रयुक्तमन्तरं प्राप्यते । तथाहि—पूर्वकोटिजीवितकालो विभङ्गजानी कश्चिद् मनुष्य-
स्तिर्यग् वा स्वायुस्त्रिभागस्याद्यन्तर्मुहूर्ते आयुर्वध्नाति । तत्र चरमो द्विसमयौ विहायानुत्कृष्टं
प्रदेशबन्धं करोति, चरमौ द्विसमयौ उत्कृष्टं करोति । ततोऽबन्धः । ततः स्वायुःसमाप्तो सभ्यां
प्राप्य सप्तमनरके ज्येष्ठायुष्मो नारको भवति । स्वायुरुपान्त्यान्तर्मुहूर्ते आयुर्वध्नाति । तत्र
प्रारम्भद्विसमया उत्कृष्टं प्रदेशबन्धं विधाय तृतीयादिसमयेषु पुनरनुत्कृष्टं विदधानीति किञ्चि-
त्कालन्यूनस्वोत्कृष्टकायस्थितिप्रमाणमन्तरमुपपद्यते ।

अथ मतान्तरमाह—“द्विसूणा” इत्यादि, अन्ये तु विभङ्गज्ञानमार्गणायामायुषोऽनुत्कृष्टप्रदेश-
बन्धस्योत्कृष्टमन्तरं देशन्यूनाः पणमामा भवतीति भणन्ति । तैरपर्याप्तावस्थायां विभङ्गज्ञानस्याभावः
स्वीकृतः । ततो द्वितीयमवायुर्वन्धकालादवर्गं मार्गणायानाशाद् देशन्यूनस्वोत्कृष्टकायस्थितिप्रमाण-
मन्तरं नोपपद्यते । किन्तु यदा कश्चित् प्रेतो देशे वा स्वायुषोऽवशिष्टेषु पणमसेषु प्रथमान्तर्मुहूर्ते
आयुरनुत्कृष्टप्रदेशबन्धं विदधाति । पुनश्चोपान्त्यान्तर्मुहूर्ते विदधाति तदा किञ्चिन्न्यूनपणमासा
आयुरनुत्कृष्टप्रदेशबन्धस्योत्कृष्टमन्तरं भवति । ननु मतान्तरे पर्याप्तमनुष्यतिर्यग्मत्कं विभङ्गज्ञानमा-
श्रित्य देशोनपूर्वकोटितृतीयभागप्रमाणमन्तरं कथं न प्राप्यते इति चेद्, उच्यते, मतान्तरे तस्या-
न्तर्मुहूर्तं यावदेव सत्ता स्वीकृता ॥२७४॥

सम्प्रति पूर्वार्धेनासंज्ञिनि तथोत्तरार्धेन शेषासु मार्गणास्वायुषोऽनुत्कृष्टप्रदेशबन्धस्योत्कृष्ट-
मन्तरं प्रतिपादयन्नाह—

पुव्वाणेगा कोडी अब्भहिया होअए असण्णिम्मि ।

सेसासु जाणियव्वं तेत्तीसा सागराऽब्भहिया ॥२७५॥

(प्रे०) “पुव्वाणेगा कोडी” इत्यादि, असंज्ञिमार्गणायामायुषोऽनुत्कृष्टप्रदेशबन्धस्योत्कृष्ट-
मन्तरमभ्यधिका=साधिका पूर्वाणामेका कोटिर्भवति । तथाहि—पूर्वकोट्यायुष्कोऽसंज्ञी स्वायुस्तृ-
तीयभागस्याद्यन्तर्मुहूर्त्तं आयुषोऽनुत्कृष्टप्रदेशबन्धं विदधाति चरमद्विसमयौ चोत्कृष्टं विदधाति,
ततः पुनः पूर्वकोट्यायुष्कोऽसंज्ञी भवति । तत्र च स्वायुरुपान्त्यान्तर्मुहूर्त्ते प्रारम्भद्विसमयावुत्कृष्टं
प्रदेशबन्धं विधाय तृतीयादिसमयेषु पुनरनुत्कृष्टं विदधाति । इत्येवमन्तर्मुहूर्त्तत्रिकन्यूनोत्कृष्ट-
प्रदेशबन्धप्रयुक्तचतुःसमयाधिदेन पूर्वकोटिर्त्रिभागेनाधिका पूर्वकोटिः प्रस्तुतमन्तरं भवति ।
“सेसासु” इत्यादि, शेषासु त्रयोविंशतिमार्गणासु आयुषोऽनुत्कृष्टप्रदेशबन्धस्योत्कृष्टमन्तरं साधि-
कानि त्रयस्त्रिंशत्सागरोपमाणि ज्ञातव्यम् ।

तच्चैवम्—पूर्वकोट्यायुष्कः कश्चिज्जीवः स्वायुस्तृतीयभागस्याद्यन्तर्मुहूर्त्ते आयुषोऽनुत्कृष्टं
प्रदेशबन्धं विदधाति । ततः समाप्तजीवितकालः स पञ्चत्वं प्राप्य त्रयस्त्रिंशत्सागरोपमायुष्को
नारको वैमानिकदेशो वा भवति । तत्र च स्वायुरुपान्त्यान्तर्मुहूर्त्ते पुनरायुषोऽनुत्कृष्टप्रदेशबन्धं

विदधाति । इत्येवमन्तर्भूतन्यूनैः पूर्वकोटिनिभागेनाधिकानि त्रयस्त्रिंशत्सागरोपमाणि प्रकृतमन्तरं भवति । पूर्ववदत्राप्युत्कृष्टप्रदेशबन्धप्रयुक्तं चतुःसमयाधिक्यं ज्ञेयम् । शेषमागोणाश्रमाः—पञ्चेन्द्रियौघ-पर्याप्तपञ्चेन्द्रियौ, त्रसकायौघपर्याप्तत्रसकायौ, पुरुषनपुंसकवेदौ, मतिश्रुतावधिज्ञानानि, मतिश्रुता-ज्ञाने, असंयमः, दर्शनत्रिकम्, भव्याभव्यौ, सम्यक्त्वौघक्षायिकक्षायोपशमिकमिथ्यात्वानि, सजी, आहारकश्च । अत्रायं विवेकः—नपुंसकवेदाज्ञानद्विकासंयमामव्यमिथ्यात्वेषु नारकमाश्रित्य, पुरुषवेद-ज्ञानत्रिकावधिदर्शनसम्यक्त्वौघक्षायिकक्षायोपशमिकेषु देवमाश्रित्य, शेषासु नवमार्गणासु च देव-नारकद्वयमाश्रित्य प्रकृतान्तरं समागच्छति ॥२७५॥

सम्प्रति जघन्याजघन्यप्रदेशबन्धयोर्जघन्योत्कृष्टान्तरे निरुरूपयिपुरादौ ताद्रोघतो जघ-न्यप्रदेशबन्धस्य जघन्यमन्तरं प्रतिपादयति—

अट्टण्हं कम्माणं हस्सपएसस्स अंतरं हस्सं ।

एगेणं समयेणं हीणो खुडुगभवो णेयं ॥२७६॥

(प्रे०) “अट्टण्हं” इत्यादि, अष्टानामपि प्रकृतीनां जघन्यप्रदेशबन्धस्य जघन्यमन्तरमेकेन समयेन हीनः=न्यूनः क्षुल्लकभवो ज्ञेयम् । तच्चेत्थम्—सूक्ष्मापर्याप्तनिगोदस्य सप्तप्रकृतीना भव-प्रथमसमय एव तथायुषः स्वायुस्तृतीयभागस्याद्यसमय एव जघन्यप्रदेशबन्धो भवति । तत आम-वमजघन्य एव भवति । समाप्तायुष्कः स पञ्चत्वं प्राप्य पुनः सूक्ष्मापर्याप्तनिगोदो भवति । तत्र च भवप्रथमसमये सप्तप्रकृतीनां स्वायुस्तृतीयभागस्याद्यसमये चायुषो जघन्यप्रदेशबन्धं विदधाति । इत्येवं जघन्यप्रदेशबन्धस्य जघन्यमन्तरं जघन्यप्रदेशबन्धस्य य एकः समयस्तेन न्यूनः क्षुल्लकभवो भवति ॥२७६॥

अथ पूर्वार्धेन मतान्तरनिर्देशपूर्वकं जघन्यप्रदेशबन्धस्योत्कृष्टमन्तरमुत्तरार्धेन च सप्तकर्म-णामजघन्यप्रदेशबन्धस्य जघन्यमन्तरं प्रतिपादयति—

जेट्ठं असंखलोगा उअ सेठीए भवे असंखंसो ।

सत्तण्ह लहुं समयो अलहुपएसस्स विण्णेयं ॥२७७॥

(प्रे०) “जेट्ठं असंखलोगा” इत्यादि, “अष्टानां कर्मणां जघन्यप्रदेशबन्धस्य” इत्यनु-वर्तते, अष्टानामपि कर्मणां जघन्यप्रदेशबन्धस्योत्कृष्टमन्तरमसङ्ख्यलोकाशाशप्रदेशप्रमाणं भवेत्, उत—अथवा सूचिश्रेण्यसंख्यातभागप्रमाणं भवेत् । अत्रायं विवेकः—सकृद् जघन्यप्रदेशबन्धं विधाय द्वितीयवेलायामुत्कृष्टतो यावता कालेन विदधाति, तावत्कालो जघन्यप्रदेशबन्धस्योत्कृष्ट-तोऽन्तरं भवति । जघन्यप्रदेशबन्धश्चापर्याप्तस्य भवप्रथमसमयस्थस्य सूक्ष्मनिगोदस्य भवति । अन्यसर्वजीवापेक्षया तस्य जघन्ययोगवत्त्वाद् । ततः स सकृद् जघन्यप्रदेशबन्धं कृत्वा द्वितीय-वेलायामुत्कृष्टतो यावता कालेन विदधाति, तावत्कालो जघन्यप्रदेशबन्धस्योत्कृष्टमन्तरं भवति । तस्योत्कृष्टतो द्वितीयवेलायां जघन्यप्रदेशबन्धस्योत्कृष्टतो यावता कालेन पुनः सूक्ष्मनिगोदो भवेत्

तावता कालेन भवति । स पुनः सूक्ष्मनिगोदोऽमह्वचलोऽकाकागप्रदेशप्रमाणकाले व्यतीते भवत्येव, तस्यान्तरकालस्य तावत्प्रमाणाद् । तथा च निगदितं जीवसमासे—“वायरसुष्टुमनिशोया । रिचत्ति असखया भवे लोगा” (२५३गाथाङ्कः) । तस्यायमर्थः—वाटरसूक्ष्मनिगोदानां वनस्पतिक्रियामान्यानां च स्वकायाद्दुर्वर्त्यान्प्रोत्पन्नानां पुनः स्वक्रियप्राप्तिः “अखंखलोकाकागप्रदेशप्रमाणकाले” व्यतीते भवति । अतो जघन्यप्रदेशगन्धस्योत्कृष्टमन्तरममह्वचलोकाकागप्रदेशप्रमाण भवतीति समापतितम् । अथ मतान्तरेण यत् सूचिश्रेण्यसंज्ञयातभागप्रमाणमन्तरं प्रतिपादितं तत्तु तदा घटामटेत् यदा जघन्यप्रदेशवन्धो न केवलं निगोदसूक्ष्मस्य किन्तु पृथिव्याद्यन्यतमस्यापर्याप्तस्य भवत्प्रथममयस्थस्य सूक्ष्मस्य भवेत् । अतो मतान्तरेणाष्टकर्मणां जघन्यप्रदेशवन्धस्वामी पृथिव्याद्यन्यतमः सूक्ष्मापर्याप्तो भवतीति मन्तव्यम् । ‘सत्तण्ह’ इत्यादि, सप्तकर्मणामजघन्यप्रदेशवन्धस्य जघन्यमन्तरमेकसमयो विज्ञेयम् । जघन्यप्रदेशवन्धस्यैकसमयमेव सम्भवात् तत्प्रयुक्तमजघन्यप्रदेशवन्धस्य जघन्यमन्तरमेकसमयप्रमाणं भवति ॥२७७॥ साम्प्रतमायुषोऽजघन्यप्रदेशवन्धस्य जघन्यम्, अष्टानां कर्मणां चाजघन्यप्रदेशवन्धस्योत्कृष्टमन्तरमाह—

आउस्स मुहुत्तंतो सत्तण्ह गुरुं भवे मुहुत्तंतो ।

आउस्स जाणियव्वं तेत्तीसा सागराव्वभहिया ॥२७८॥

(प्रे०) “आउस्स” इत्यादि, आयुषोऽजघन्यप्रदेशवन्धस्य जघन्यमन्तरं मुहूर्तान्तः=अन्त-मुहूर्तं भवेत् । तद्यथा—कश्चिज्जीवः सकृदायुषोऽजघन्यं प्रदेशवन्धं कृत्वा पुनर्जघन्यतो व्यतीतेऽन्त-मुहूर्ते करोतीत्युक्तमन्तरमुपपद्यते । ‘सत्तण्ह’ इत्यादि, आयुष उतरार्धेन वक्ष्यमाणत्वाद् विना-ऽऽयुः सप्तकृतीनामजघन्यप्रदेशवन्धस्योत्कृष्टमन्तरमन्तमुहूर्तं भवेत् । तद्यथा—सप्तकर्मणामजघन्य-प्रदेशवन्धं विदधतो जीवस्य उपशमश्रेणौ मोहनीयस्यानिवृत्तिवाटरसम्परायान्ते षण्णां कर्मणां च सूक्ष्मसम्परायान्ते बन्धविच्छेदो भवति । ततः स उपशान्तमोहमारुह्य, तत्रतः प्रतिपत्य पुनरजघन्यप्रदेशवन्धं विदधातीत्यजघन्यप्रदेशवन्धस्योत्कृष्टमन्तरं षण्णां कर्मणामुपशान्तमोहकाल-प्रमाणं मोहस्यारोहत्सूक्ष्मसम्परायोपशान्तमोहपतत्सूक्ष्मसम्पराया इति गुणस्थानकत्रिककालप्रमाण-मन्तमुहूर्तमेव भवति । एतच्च “सत्तण्ह कम्माण” इति (गाथा० २५६-२५७) गाथायाम् “अथ शेवासु मार्गणासु भाधना क्रियते” इत्यत्र वृत्तौ यथा भावितं तथैव भावयितव्यम् । नवरं तत्र यथोत्कृष्टप्रदेश-वन्धप्रयुक्ताश्चतुःसमया अधिका भावितास्तथाऽत्र जघन्यप्रदेशवन्धप्रयुक्ताश्चतुःसमया अधिका न वक्तव्याः । ‘आउस्स’ इत्यादि, आयुषोऽजघन्यप्रदेशवन्धस्योत्कृष्टमन्तरं साधिकास्त्रिंशत्सागरोपमा भवति । अत्र भावना तु ‘अहण्ह लहु समयो’ (गाथा० २४६) इत्यत्र वृत्तौ यथा कृता तथैवाविशेषेणात्रापि कर्तव्या ॥२७८॥

सम्प्रति मार्गणासु जघन्याजघन्यप्रदेशवन्धयोर्जघन्योत्कृष्टान्तरे विवक्षुरादौ तावद् यासु मार्गणासु सप्तकर्मणां जघन्यप्रदेशवन्धस्यान्तराभावस्ता गाथाद्विकेन प्ररूपयति—

विदधाति । इत्येवमन्तर्मुहूर्तन्यूनैः पूर्वकोटिभिर्भागेनाधिकानि त्रयस्त्रिंशत्सागरोपमाणि प्रकृतमन्तरं भवति । पूर्ववदत्राप्युत्कृष्टप्रदेशवन्धप्रयुक्तं चतुःसमयाधिक्यं ज्ञेयम् । शेषमागंगाश्रेयाः—पञ्चेन्द्रियौघ-पर्याप्तपञ्चेन्द्रियौ, त्रमकायौघपर्याप्तत्रसकायौ, पुरुषनपुंसकवेदौ, मतिश्रुताप्रधिज्ञानानि, मतिश्रुता-ज्ञाने, असंयमः, दर्शनत्रिकम्, भव्याभव्यौ, सम्यक्त्वौघक्षायिकक्षायोपशमिक्रमिथ्यात्वानि, सजी, आहारकश्च । अत्रायं विवेकः—नपुंसकवेदाज्ञानद्विकासंयमाभव्यमिथ्यात्वेपु नारकमाश्रित्य, पुरुषवेद-ज्ञानत्रिकावधिदर्शनसम्यक्त्वौघक्षायिकक्षायोपशमिकेषु देवमाश्रित्य, शेषासु नवमार्गणासु च देव-नारकद्वयमाश्रित्य प्रकृतान्तरं समागच्छति ॥२७५॥

सम्प्रति जघन्याजघन्यप्रदेशवन्धयोर्जघन्योत्कृष्टान्तरे निरूपयिपुरादौ तावदोघतो जघ-न्यप्रदेशवन्धस्य जघन्यमन्तरं प्रतिपादयति—

अट्टण्हं कम्माणं हस्सपएसस्स अंतरं हस्सं ।

एगेणं समयेणं हीणो खुड्डुगभवो णेयं ॥२७६॥

(प्रे०) “अट्टण्हं” इत्यादि, अष्टानामपि प्रकृतीनां जघन्यप्रदेशवन्धस्य जघन्यमन्तरमेकेन समयेन हीनः—न्यूनः क्षुल्लकभवो ज्ञेयम् । तच्चेत्थम्—सूक्ष्मापर्याप्तनिगोदस्य सप्तप्रकृतीना भव-प्रथमसमय एव तथायुषः स्वायुस्तृतीयभागस्याद्यसमय एव जघन्यप्रदेशवन्धो भवति । तत आभ-वमजघन्य एव भवति । समाप्तायुक्कः स पञ्चत्वं प्राप्य पुनः सूक्ष्मापर्याप्तनिगोदो भवति । तत्र च भवप्रथमसमये सप्तप्रकृतीनां स्वायुस्तृतीयभागस्याद्यसमये चायुषो जघन्यप्रदेशवन्धं विदधाति । इत्येवं जघन्यप्रदेशवन्धस्य जघन्यमन्तरं जघन्यप्रदेशवन्धस्य य एकः समयस्तेन न्यूनः क्षुल्लकभवो भवति ॥२७६॥

अथ पूर्वार्धेन मतान्तरनिर्देशपूर्वकं जघन्यप्रदेशवन्धस्योत्कृष्टमन्तरमुत्तरार्धेन च सप्तकर्म-णामजघन्यप्रदेशवन्धस्य जघन्यमन्तरं प्रतिपादयति—

जेट्टं असंखलोगा उअ सेठीए भवे असंखंसो ।

सत्तण्ह लहुं समयो अलहुपएसस्स विण्णेयं ॥२७७॥

(प्रे०) “जेट्टं असंखलोगा” इत्यादि, “अष्टानां कर्मणां जघन्यप्रदेशवन्धस्य” इत्यनु-वर्तते, अष्टानामपि कर्मणां जघन्यप्रदेशवन्धस्योत्कृष्टमन्तरमसङ्ख्यलोकान्नाशप्रदेशप्रमाणं भवेत्, उत—अथवा सूचिश्रेण्यसंख्यातभागप्रमाणं भवेत् । अत्रायं विवेकः—सकृद् जघन्यप्रदेशवन्धं विधाय द्वितीयवेलायामुत्कृष्टतो यावता कालेन विदधाति, तावत्कालो जघन्यप्रदेशवन्धस्योत्कृष्ट-तोऽन्तरं भवति । जघन्यप्रदेशवन्धश्चापर्याप्तस्य भवप्रथमसमयस्थस्य सूक्ष्मनिगोदस्य भवति । अन्यसर्वजीवापेक्षया तस्य जघन्ययोगवत्त्वाद् । ततः स सकृद् जघन्यप्रदेशवन्धं कृत्वा द्वितीय-वेलायामुत्कृष्टतो यावता कालेन विदधाति, तावत्कालो जघन्यप्रदेशवन्धस्योत्कृष्टमन्तरं भवति । तस्योत्कृष्टतो द्वितीयवेलायां जघन्यप्रदेशवन्धश्चोत्कृष्टतो यावता कालेन पुनः सूक्ष्मनिगोदो भवेत्

तावता कालेन भवति । स पुनः सूक्ष्मनिगोडोऽमह्वयलोकाकाशप्रदेशप्रमाणकाले व्यतीते भवत्येव । तस्यान्तरकालस्य तावत्प्रमाणाद् । तथा च निगदितं जीवसमासे—“वायरसुष्टमनिशोया । गियन्ति असल्लया भवे लोगा” (२५३गाथाङ्कः) । तस्यायमर्थः—वाटरसूक्ष्मनिगोडानां वनस्पतिज्ञायनामान्यानां च स्वकायाद्बुद्धवर्त्यान्त्रोत्पन्नानां पुनः स्वकायप्राप्तिः “अमंरुयलोकाकाशप्रदेशप्रमाणकाले” व्यतीते भवति । अतो जघन्यप्रदेशवन्धस्योत्कृष्टमन्तरममह्वयलोकाकाशप्रदेशप्रमाणं भवतीति समापतितम् । अथ मतान्तरेण यत् सूचिश्रेण्यसंज्ञ्यातभागप्रमाणमन्तरं प्रतिपादितं तत् तदा घटामटेत् यदा जघन्यप्रदेशवन्धो न केवलं निगोदसूक्ष्मस्य किन्तु पृथिव्याद्यन्यतमस्यापर्याप्तस्य भवप्रथमममयस्थस्य सूक्ष्मस्य भवेत् । अतो मतान्तरेणाप्युक्तमणं जघन्यप्रदेशवन्धस्वामी पृथ्व्याद्यन्यतमः सूक्ष्मापर्याप्तो भवतीति मन्तव्यम् । ‘सत्तण्ह’ इत्यादि, सप्तकर्मणामजघन्यप्रदेशवन्धस्य जघन्यमन्तरमेकसमयो विज्ञेयम् । जघन्यप्रदेशवन्धस्यैकसमयमेव सम्भवात् तत्प्रयुक्तमजघन्यप्रदेशवन्धस्य जघन्यमन्तरमेकसमयप्रमाणं भवति ॥२७७॥ साम्प्रतमायुषोऽजघन्यप्रदेशवन्धस्य जघन्यम्, अष्टानां कर्मणां चाजघन्यप्रदेशवन्धस्योत्कृष्टमन्तरमाह—

आउस्स मुहुत्तंतो सत्तण्ह गुरुं भवे मुहुत्तंतो ।

आउस्स जाणियव्वं तेत्तीसा सागराव्भहिया ॥२७८॥

(प्रे०) “आउस्स” इत्यादि, आयुषोऽजघन्यप्रदेशवन्धस्य जघन्यमन्तरं मुहुत्तान्तः=अन्तर्मुहुत्तं भवेत् । तद्यथा—कश्चिज्जीवः सकृदायुषोऽजघन्यं प्रदेशवन्धं कृत्वा पुनर्जघन्यतो व्यतीतेऽन्तर्मुहुत्ते करोतीत्युक्तमन्तरमुपपद्यते । ‘सत्तण्ह’ इत्यादि, आयुष उत्तरार्धेन वक्ष्यमाणत्वाद् विनाऽऽयुः सप्तप्रकृतीनामजघन्यप्रदेशवन्धस्योत्कृष्टमन्तरमन्तर्मुहुत्तं भवेत् । तद्यथा—सप्तकर्मणामजघन्यप्रदेशवन्धं विदधतो जीवस्य उपशमश्रेणौ मोहनीयस्यानिष्टचित्वादरसम्परायान्ते षण्णां कर्मणां च सूक्ष्मसम्परायान्ते वन्धविच्छेदो भवति । ततः स उपशान्तमोहमारुह्य, तत्रतः प्रतिपत्य पुनरजघन्यप्रदेशवन्धं विदधातीत्यजघन्यप्रदेशवन्धस्योत्कृष्टमन्तरं षण्णां कर्मणामुपशान्तमोहकालप्रमाणं मोहस्यारोहत्सूक्ष्मसम्परायोपशान्तमोहपतत्सूक्ष्मसम्पराया इति गुणस्थानकत्रिककालप्रमाणमन्तर्मुहुत्तमेव भवति । एतच्च “सत्तण्ह कम्माण” इति (गाथा० २५६-२५७) गाथायाम् “अथ शेवासु मार्गणासु भावना क्रियते” इत्यत्र वृत्तौ यथा भावितं तथैव भावयितव्यम् । नवरं तत्र यथोत्कृष्टप्रदेशवन्धप्रयुक्ताश्चतुःसमया अधिका भावितास्तथाऽत्र जघन्यप्रदेशवन्धप्रयुक्ताश्चतुःसमया अधिका न वक्तव्याः । ‘आउस्स’ इत्यादि, आयुषोऽजघन्यप्रदेशवन्धस्योत्कृष्टमन्तरं साधिकास्त्रियस्त्रिशत्सागरोपमा भवति । अत्र भावना तु ‘अट्टण्ह लद्ध समयो’ (गाथा० २४६) इत्यत्र वृत्तौ यथा कृता तथैवाविशेषेणात्रापि कर्तव्या ॥२७८॥

सम्प्रति मार्गणासु जघन्याजघन्यप्रदेशवन्धयोर्जघन्योत्कृष्टान्तरे विवक्षुरादौ तावद् यासु मार्गणासु सप्तकर्मणां जघन्यप्रदेशवन्धस्यान्तराभावस्ता गाथाद्विकेन प्ररूपयति—

णो अंतरं चिअ भवे हस्सपएसस्स आउवजाणं ।
 सव्वेसुं णिरयमणुससुरेसु उरले विउव्वदुगे ॥२७९॥
 आहारदुगे कम्मे कसायचउगम्मि असुहलेसासुं ।
 उवसमसासाणेसुं सण्णअणाहारगेसुं च ॥२८०॥

(प्रे०) 'णो' इत्यादि, नो इति निपेधे, 'चिअ' इति "णड चेअ चिअ च अवधारणे" (सिद्धहेम० ८।२।१८४) इति सूत्रेणावधारणार्थः, प्रस्तुते भिन्नक्रमश्च । आयुर्वर्जानां सप्तकर्मणां जघन्यप्रदेशवन्ध-
 स्यान्तरं नैव भवेदित्यर्थः । कासु मार्गणासु ? इत्याह—'सव्वेसु' इत्यादि, सर्वनरकभेदेषु,
 सर्वमनुष्यभेदेषु सर्वदेवभेदेषु, औदारिके, वैक्रियवैक्रियमिश्रयोः, [द्वितीयवृत्तवृत्तिः] आहारकाहाररु-
 मिश्रयोः, कर्मणकाये, कपायचतुष्के, अशुभत्रिलेश्यासु, उपशमसास्वादनयोः, संज्ञिनि, अनाहारके
 चेति नवपञ्चाशद्मार्गणासु ।

अत्र भावना त्वेवम्—देवनारकाणां पुनर्देवनरकगतौ उत्पादाभावेन देवनारकमार्गणास्व-
 व्यवहितं द्वितीयवेलायां जघन्यप्रदेशवन्धो न भवति । देवनरकमार्गणासु जघन्यप्रदेशवन्धो
 भवप्रथमसमय एव भवति । ततस्ते यदा द्वितीयवेलायां भवप्रथमसमये वर्तन्ते तदा तेषां न देव-
 नरकमार्गणाः । यावत्कालं च देवनरकमार्गणास्तावत्काले न पुनर्जघन्यप्रदेशवन्धोऽतः तेषां जघन्य-
 प्रदेशवन्धस्य नान्तरम् । तथा सर्वमनुष्यसंज्ञिमार्गणासु जघन्यप्रदेशवन्धोऽसंज्ञित आगतानां भवप्रथम-
 समये भवति । नतो यद्यपि मनुष्यो मृत्वा मनुष्यः संज्ञी च मृत्वा संज्ञी भवतीति द्वितीयभवप्रथम-
 समये मार्गणाऽवस्थिता भवति, तथापि स मनुष्यः संज्ञी चासंज्ञितो नागत इति जघन्यप्रदेशवन्धो
 न भवति । इत्थं द्विर्जघन्यप्रदेशवन्धस्यालाभाज्जघन्यप्रदेशवन्धस्यान्तराभावः । औदारिकवैक्रियमार्ग-
 णयोरपि तनुपर्याप्तिप्रथमक्षण एव जघन्यप्रदेशवन्धो भवति । ततस्तत्रस्थो जीवो यदा द्वितीयवारं
 तनुपर्याप्तिप्रथमक्षणस्थो भवति तदा यथासख्यमौदारिकमिश्रमार्गणायां वैक्रियमिश्रमार्गणायां
 च प्रविश्यैव भवतीति मार्गणाया नाशान्न जघन्यप्रदेशवन्धस्यान्तरम् । वैक्रियमिश्रेऽसंज्ञित आगतस्य
 देवस्य नारकस्य वा भवप्रथमसमये एव जघन्यप्रदेशवन्धो भवति । अन्तर्मुहूर्तानन्तरं च तौ वैक्रिय-
 मार्गणायां प्रविशत इति मार्गणा नष्टा भवति, अतः तस्यां न जघन्यप्रदेशवन्धस्यान्तरम् । आहारक-
 द्विके मार्गणाप्रारम्भकाल एव जघन्यप्रदेशवन्धो भवति । ततो द्वितीयवारं जघन्यप्रदेशवन्धामवे-
 नान्तरं न प्राप्यते । कर्मणकाये अनाहारके च विग्रहगतौ प्रथमसमय एव जघन्यप्रदेशवन्धो
 भवति । तयोः प्रत्येकं काल उत्कृष्टतोऽपि त्रिसमयप्रमाण एव इति व्यतीते समयत्रिके तयोर्नवस्था-
 नान्न जघन्यप्रदेशवन्धस्यान्तरम् । कपायचतुष्काशुभत्रिलेश्यासु मार्गणागतसूक्ष्मजीवानां भवप्रथम-
 समये एव जघन्यप्रदेशवन्धो भवति । मार्गणानां च परावर्तमानत्वेनान्तर्मुहूर्तानन्तरमवश्यमन-
 वस्थानान्न जघन्यप्रदेशवन्धस्यान्तरम् । उपशमसम्यक्त्वे जघन्यप्रदेशवन्धो देवस्य भवप्रथमसमय

एव भवति । मार्गणायाः कालश्चान्तमुर्द्धतप्रमाण एव । ततोऽन्तमुर्द्धनान्तरं मार्गणाया नाशान्
जघन्यप्रदेशबन्धस्यान्तरम् । सारवादाने भवप्रथमममये एव जघन्यप्रदेशबन्धो भवति, तस्य कालश्च
षडावलिकाप्रमाण एव । इति व्यतीतासु षडावलिकासु तस्य नागाद् न जघन्यप्रदेशबन्धस्यान्तम् ।
'सप्तकर्मणां जघन्यप्रदेशबन्धस्यान्तरम्' इत्यग्रेऽनुवर्तनीयम् ॥२७९॥२८०॥

सम्प्रति विभङ्गज्ञानमार्गणायाऽन्तराभावं मतान्तरेण च जघन्यमुत्कृष्टं चान्तम् प्ररूपयन्नाह—

गो अत्थि अंतरं चिअ विभंगणाणम्मि अहव वोद्धव्वं ।

हस्सं समयो जेट्ठं हवए देसूणळम्मामा ॥२८१॥

(प्रे०) 'गो' इत्यादि—'नो' इति निषेधे, 'चिअ' इत्यवधारणार्थो भिन्नक्रमश्च । विभङ्गज्ञान-
मार्गणायाऽनुवर्तनीयां सप्तप्रकृतीनां जघन्यप्रदेशबन्धस्यान्तरं नैव भवेदित्यर्थः । ननु किमत्र वीजम् ?
इति चेदुच्यते, देवनारकाणां विभङ्गज्ञानेन सहान्यगताद्युत्पादाभाव एवात्र कारणम् । तथाहि—विभङ्ग-
ज्ञानमार्गणायां जघन्यप्रदेशबन्धस्वामी भवप्रथमममये वर्तमाना देवनारकाः । ते हि विभङ्गज्ञानेन
सहान्यत्र नोत्पद्यन्ते । ततो मार्गणानाशेन देवनारकाणां तस्यां मार्गणायामच्यवहितं द्विर्भवप्रथम-
समयो न प्राप्तः । अतोऽन्तरं न प्राप्यते ।

'अहवा' इत्यादि, अथवेति मतान्तरेण विभङ्गज्ञाने सप्तकर्मणां जघन्यप्रदेशबन्धस्य जघन्य-
मन्तरं समयो ज्ञातव्यम् । अन्येषां मते देवनारकाणामपर्याप्तावस्थायां विभङ्गज्ञानाभावः । ततश्च जघ-
न्यप्रदेशबन्धस्वाम्यष्टविधबन्धको घोलणयोगी जीवो भवति । अतो विभङ्गप्रथमसमये जघन्यप्रदेश-
बन्धं विदधाति । द्वितीयसमयेऽजघन्यं प्रदेशबन्धं विधाय पुनस्तृतीयसमये जघन्यं विदधातीति
जघन्यमन्तरमेकसमयो भवति । "जेट्ठं हवए" इत्यादि, विभङ्गे मतान्तरेण जघन्यप्रदेशबन्ध-
स्योत्कृष्टमन्तरं देशन्यूनषण्मासा भवति । तद्यथा—स्वायुषोऽन्तिमषण्मासाद्यन्तमुर्द्धीद्यसमयेऽष्ट-
विधबन्धं कुर्वन् जघन्यं प्रदेशबन्धं विधाय पुनरुपान्त्यान्तमुर्द्धीचरमसमयेऽष्टविधबन्धं कुर्वन्
जघन्यं विदधातीत्यन्तमुर्द्धीचरन्यूनाः षण्मासा उत्कृष्टमन्तरं भवति । अत्र प्रथमं जघन्यान्तरस्य
वक्ष्यमाणत्वेऽप्यत्र जघन्योत्कृष्टोभयान्तरोक्तिर्लाघवार्था बोध्या ॥२८१॥

साम्प्रतं यासु मार्गणासु जघन्यप्रदेशबन्धस्य जघन्यमन्तरं समयन्यूना स्वजघन्यकायस्थिति-
स्ता निरूपयति—

सगसगलहुकायठिई समयेणूणा हवेज्ज सव्वेसुं ।

तिरिइंदियकायेसुं चक्खुअसणीसु य जहण्णं ॥२८२॥

(प्रे०) "सगसग" इत्यादि, सप्तकर्मणां जघन्यप्रदेशबन्धस्य जघन्यमन्तरं समयेन न्यूना
स्वस्वजघन्यकायस्थितिर्भवति । कासु मार्गणासु ? इत्याह—"सव्वेसुं" इत्यादि, सर्वतिर्यक्सर्वेन्द्रिय-

कृत्स्नकायमार्गणासु चक्षुर्दर्शनासंज्ञिमार्गणयोश्चेत्यष्टपट्टिमार्गणासु । तद्यथा—तत्तन्मार्गणाप्रायोग्य-
जघन्यायुष्को जीवो भवप्रथमसमये जघन्यप्रदेशबन्धं विधाय स्वायुःसमाप्तौ पञ्चत्वं प्राप्य तस्यामेव
मार्गणायां स्थितो द्वितीयभवे तत्तद्मार्गणाप्रायोग्यजघन्यायुष्के प्रथमसमये पुनर्विन्दिधातीति यथोक्त-
मन्तरमुपपद्यते । जघन्यकायस्थितिस्तु कालद्वारे प्रतिपादितैव ॥२८२॥

एतर्हि यासु मार्गणासु जघन्यप्रदेशबन्धस्य जघन्यमन्तरमोघवद् ता आह—

ओघव्व कायुरालियमीसणपुंसदुअणाणअयतेसुं
अणयणभवियेसुं तह अभवियमिच्छेसु आहारे ॥२८३॥

(प्रे०) “ओघव्व” इत्यादि, सप्तकर्मणां जघन्यप्रदेशबन्धस्य जघन्यमन्तरम् “ओघव्व”
भवति । ओघे समयोनक्षुल्लकभवप्रमाणमन्तरं निरूपितमित्यवधेयम् । कासु मार्गणासु ? इत्याह—
“कायुरालिय” इत्यादि, काययोगौघौदारिकमिश्रनपुंसकवेदाज्ञानद्विकाऽसंयमेसु अचक्षुर्दर्शन-
भव्याभव्यमिध्यात्वाहारकेषु चेत्येकादशमार्गणासु । अत्र भावनाऽपि यथोक्तव्यतायां कृता तथैव
कर्तव्या ॥२८३॥

साम्प्रतमन्तर्मुहूर्तान्तरा वर्षपृथक्त्वान्तराश्च मार्गणाः प्ररूपयति—

थीपुरिसेसुं णेयं भिन्नमुहुत्तं तिणाणओहीसुं ।

सम्मत्तवेअगेसुं वासपुहुत्तं मुणेयव्वं ॥२८४॥

(प्रे०) “थीपुरिसेसु” इत्यादि स्त्रीपुरुषमार्गणयोः सप्तप्रकृतीनां जघन्यप्रदेशबन्धस्य जघन्य-
मन्तरमन्तर्मुहूर्तं ज्ञेयम् । तथाहि—तयोर्जघन्यायुरन्तर्मुहूर्तं भवति । ततोऽसंज्ञिनौ स्त्रीपुरुषौ जघन्यायुष्के
प्रथमभवे प्रथमसमये जघन्यप्रदेशबन्धं कृत्वा, समाप्ते जीवितकाले पञ्चत्वं प्राप्यासंज्ञिन्येवोत्पद्य
यथासङ्ख्यं स्त्रीत्वं पुरुषत्वं च प्राप्य भवप्रथमसमये पुनर्जघन्यप्रदेशबन्धं विदधत इति यथोक्त-
मन्तरमुपपद्यते । “तिणाण” इत्यादि, मतिश्रुतावधिलक्षणत्रिज्ञानावधिदर्शनेषु, सम्यक्त्वौघवेदरू-
सम्यक्त्वयोश्चेति षण्मार्गणासु सप्तप्रकृतीनां जघन्यप्रदेशबन्धस्य जघन्यमन्तरं वर्षपृथक्त्वं भवति ।
तद्यथा—कश्चिज्जीवो देवभावाद् वर्षपृथक्त्वप्रमाणं मनुष्यभव प्राप्य तत्र प्रथमसमये जघन्यप्रदेशबन्धं
विदधाति, ततः स्वायुःसमाप्तौ पुनर्देवभवं प्राप्य तत्र प्रथमसमये पुनर्जघन्यप्रदेशबन्धं विदधातीति
निगदितमन्तरं घटामञ्चति ॥२८४॥

साम्प्रतं तेजःपबलेश्ययोर्जघन्यप्रदेशबन्धस्य जघन्यमन्तरं निरूपयति—

तेऊए देवस्स व सोहम्मस्स व जहण्णकायठिई ।

समयूणा पउमाए अब्भहिया सागरा दोण्णि ॥२८५॥

(प्रे०) ‘तेऊए’ इत्यादि, तेजोलेइयायां सप्तप्रकृतीनां जघन्यप्रदेशबन्धस्य जघन्यमन्तरं
देवस्य=देवसामान्यस्य समयन्यूना जघन्यकायस्थितिः, यद्वाऽभिप्रायान्तरेण सौधर्मदेवस्य जघन्य-

कायस्थितिज्ञातव्यम् । 'पडमाए' इत्यादि, पद्मलेश्यायां सप्तप्रकृतीनां जघन्यप्रदेशबन्धस्य जघन्य-
मन्तरम् "अभ्यधिकौ द्वौ सागरौ" पदैकदेशेन पदसमुदायस्यापि गग्यमानत्वात् मागरोपमौ ज्ञात-
व्यम् । तद्यथा—पद्मलेश्याया जघन्यप्रदेशबन्धो भवप्रथमममये एव देवम्य भवति । तथा देवे पद्म-
लेश्याया जघन्यकायस्थितिः साधिकद्विसागरोपमौ । अतो प्रथमं देवभवे प्रथमममये जघन्यप्रदेश-
बन्धो भवति, द्वितीयवारं च मनुष्यभवे प्रथमसमये भवतीति यथोक्तमन्तरमुपपद्यते ॥२८५॥

सम्प्रति सप्तकर्मणां जघन्यप्रदेशबन्धस्य जघन्यान्तरनिरूपणमस्ति चिक्रीर्षुर्गह—

आणतलहुकायठिई समयूणाऽत्थि सुइलाअ समयूणा ।

चुलसीइसहस्ससमा खइए समयोऽत्थि सेसासुं ॥२८६॥

(प्रे०) 'आणत' इत्यादि, शुक्ललेश्यायां सप्तप्रकृतीनां जघन्यप्रदेशबन्धस्य जघन्यमन्तरं
समयन्यूनाऽऽनतजघन्यकायस्थितिरस्ति । तच्चैवम्—शुक्ललेश्यायामानतदेवानामेव जघन्यायुष्कत्वाद्
जघन्यायुष्क आनतदेवः स्वभवप्रथमसमये जघन्यप्रदेशबन्धं विधाय स्वायुःसमाप्तौ मनुष्यत्वं प्राप्य
तत्र भवप्रथमसमये पुनर्जघन्यप्रदेशबन्धं विदधातीति यथोक्तमन्तरं घटते । "समयूणा"
इत्यादि, क्षायिकमार्गणायां सप्तप्रकृतीनां जघन्यप्रदेशबन्धस्य जघन्यमन्तरं समयन्यूनाः चतुरशीति-
सहस्रवर्षाणि भवति । तद्यथा—कश्चित् क्षायिकसम्यग्दृष्टिः चतुरशितिसहस्रवर्षप्रमाणायुष्को नारको
भवति । तत्र भवप्रथमसमये जघन्यप्रदेशबन्धं विधाय स्वायुःसमाप्तौ मनुष्यत्वमवाप्य पुनस्तत्र
भवप्रथमसमये जघन्यप्रदेशबन्धं विदधातीति यथोक्तमन्तरमुपपद्यते ।

अत्रायं विवेकः—ग्रन्थकृताऽत्र क्षायिकमार्गणायां जघन्यप्रदेशबन्धस्य जघन्यमन्तरं समय-
न्यूनचतुरशीतिसहस्रवर्षाणि यद् ज्ञापितम् तद् यदि क्षायिकसम्यग्दृष्टेर्नरकायुः तावत्प्रमाणं स्यात्
तदैवोपपद्यते नान्यथा । इत्यर्थापत्तितोऽयं नियमो निर्गलति यद् क्षायिकसम्यग्दृष्टेर्नरकायुर्जघ-
न्यतोऽपि चतुरशीतिसहस्रवर्षाण्येव भवेत् । "समयोऽत्थि सेसासुं" इति, शेषासु प्रति-
पादितव्यतिरिक्तासु नवदशमार्गणासु सप्तप्रकृतीनां जघन्यप्रदेशबन्धस्य जघन्यमन्तरमेकसमयो
भवति । तथाहि—एतासु मार्गणासु जघन्यप्रदेशबन्धस्वामिनः परावर्तमानयोगित्वेन जघन्यं प्रदेश-
बन्धं विधायैकसमयमजघन्यं विदधाति । तदनन्तरं पुनर्जघन्यं विदधातीत्यतः सूक्तमेव "समयो-
ऽस्ति शेषासु" इति । शेषमार्गणाश्चेमाः-पञ्चमनःपञ्चवचनावेदमिश्रमनःपर्यवज्ञानानि, असंयम-
मन्तरा षट्संयममेदाः ॥२८६॥

साम्प्रतं सप्तकर्मणां जघन्यप्रदेशबन्धस्योत्कृष्टमन्तरं निरूपयितुं प्रस्तुते—

तिरिये एगिंदियतस्सुहमेसुं कायजोगणपुमेसुं ।

दुअणाणायत अणयणभवियेयरमिच्छअमणेसुं ॥२८७॥

जेट्टं असंखलोगा उअ सेठीए असंखभागोऽत्थि ।

तिपणिंदितिरिख्वेसुं कोडिपुहुत्तं उ पुब्बाणं ॥२८८॥

(प्रे०) 'तिरिचे' इत्यादि, तिर्यगोघे, एकेन्द्रियाँघे, तस्य=एकेन्द्रियस्य सूक्ष्मे, एकेन्द्रिय-सूक्ष्मौघे इत्यर्थः, काययोगौघे, नपुंसके मतिश्रुतलक्षणाज्ञानद्विकामंयमाचक्षुर्दर्शनमन्यामव्य-मिथ्यात्वासंज्ञिषु चेति त्रयोदशमार्गणासु सप्तप्रकृतीनां जघन्यप्रदेशवन्धस्योत्कृष्टमन्तरम्—“अपह्वय-लोकाकाशप्रदेशप्रमाण” यद्वा “सूचिश्रेण्यसह्यातभागप्रदेशप्रमाणम्” अस्ति । तथाहि- एतासु मार्गणासु जघन्यप्रदेशवन्धस्योत्कृष्टमन्तरमजघन्यप्रदेशवन्धोत्कृष्टकालप्रयुक्तमस्ति । अजघन्य-प्रदेशवन्धोत्कृष्टकालश्चासह्यचलोकाकाशप्रदेशप्रमाणो यद्वा मतान्तरेण सूचिश्रेण्यसह्यातभागप्रदेश-प्रमाणः । अतो जघन्यप्रदेशवन्धस्योत्कृष्टमन्तरमपि तावत्प्रमाणमेव भवति ।

अथोत्तरार्धेन त्रिपञ्चेन्द्रियतिर्यग्मार्गणासु सप्तप्रकृतीनां जघन्यप्रदेशवन्धस्योत्कृष्टमन्तर-माह—‘तिपणिदि’ इत्यादि, पञ्चेन्द्रियतिर्यगोघपर्याप्तपञ्चेन्द्रियतिर्यक्तीर्यगोनिमतीस्वरूप-त्रिपञ्चेन्द्रियतिर्यग्मार्गणासु सप्तप्रकृतीनां जघन्यप्रदेशवन्धस्योत्कृष्टमन्तरं पूर्वकोटिपृथक्त्वं भवति । तच्चैवम्—अत्र जघन्यप्रदेशवन्धोऽसंज्ञिपञ्चेन्द्रियस्य भवप्रथमसमये भवति । तस्य चोत्कृष्टा काय-स्थितिः पूर्वकोटिपृथक्त्वप्रमाणाऽस्ति । अतोऽसंज्ञी प्रथमं स्वकायस्थितेः प्रथमभवे प्रथम-समये जघन्यप्रदेशवन्धं विधाय पुनरन्तिमभवे प्रथमसमये जघन्यं विदधातीति यथोक्तमन्तरमुपपद्यते ॥२८७॥२८८॥ सम्प्रति सप्तकर्मणां जघन्यप्रदेशवन्धस्योत्कृष्टमन्तरं यासु मार्गणासु श्रेण्य-संख्यातभागप्रमाणं यासु चान्तर्मुहूर्त्तप्रमाणं ता निर्वक्ति—

पणकायणिगोएसुं पणसुहमेसु य भवे असंखंसो ।

सेठीअ मुहुत्तंतो बोद्धव्वं पणमणवयेसुं ॥२८९॥

(प्रे०) 'पणकाय' इत्यादि, पृथिन्यत्तेजोवायुवनस्पतिस्वरूपपञ्चकायौघेषु, निगोदौघे, तेषां पृथिन्यपत्तेजोवायुसाधारणवनस्पतिकायाना पञ्चसूक्ष्मौघभेदेषु च सप्तप्रकृतीनां जघन्यप्रदेश-वन्धस्योत्कृष्टमन्तरं सूचिश्रेण्यसह्यातभागप्रमाणं भवेत् । तथाहि-एतासु मार्गणासु जघन्यप्रदेश-वन्धस्योत्कृष्टमन्तरमजघन्यप्रदेशवन्धोत्कृष्टकालप्रयुक्तं भवति । अजघन्यप्रदेशवन्धस्योत्कृष्टकालः सूचिश्रेण्यसंख्यातभागप्रमाण इति कालद्वारे प्ररूपितम् । अतो जघन्यप्रदेशवन्धस्योत्कृष्टमन्तरमपि तावत्प्रमाणं भवति । 'मुहुत्तंतो' इत्यादि, पञ्चमनःपञ्चवचनेषु सप्तप्रकृतीनां जघन्यप्रदेशवन्धस्यो-त्कृष्टमन्तरमन्तर्मुहूर्त्तं बोद्धव्यम् । तद्यथा—एतासु मार्गणासु जघन्यप्रदेशवन्धमष्टविधवन्धकः परावर्त-मानयोगी विदधाति, तस्मादायुर्वन्धस्य प्रथमसमये जघन्यप्रदेशवन्धं विधाय पुनरायुर्वन्धस्या-न्तिमसमये विदधातीति यथोक्तमुत्कृष्टमन्तरं घटामटति ॥२८९॥

सम्प्रति यासु मार्गणासु सप्तप्रकृतीनां जघन्यप्रदेशबन्धस्योत्कृष्टमन्तरं देगोनपूर्वकोटि-
भागस्ता विभगिपुराह—

मणणाणसंयमेसुं समङ्गअछेअपरिहारदेमेसुं ।

देसूणो पुव्वाणं कोडितिभागो मुणेयव्वं ॥२९०॥

(प्रे०) 'मणणाण' इत्यादि, मनःपर्यवज्ञानमंयमांधमामायिकछेदोपस्थापनीयपरिहा-
विशुद्धिदेशविरतिषु सप्तकर्मणां जघन्यप्रदेशबन्धस्योत्कृष्टमन्तरं "देगन्यूनः पूर्वकोटिनृतीयभागो"
ज्ञातव्यम् । तच्चैवम्—एतासु मार्गणासु सप्तकर्मणां जघन्यप्रदेशबन्धमष्टविधबन्धज्ञो धोलणयोगी
करोति । अष्टविधबन्धकथायुर्वन्धकाल एव भवति । आयुश्च स्वायुम्नृतीयभागात्पूर्वं न बन्धमायाति ।
अतः पूर्वकोटयायुष्कः कश्चिज्जीवः स्वायुस्त्रिभागाद्यान्तर्मुहूर्ते आयुर्वन्धाति, तत्र प्रथमसमये जघन्य-
प्रदेशबन्धं विदधाति । ततः पुनर्द्वितीयाहर्षेणोपान्त्यान्तर्मुहूर्ते आयुर्वन्धाति, उपान्त्यान्तर्मुहूर्तान्ते
च जघन्यप्रदेशबन्धं विदधाति । इत्येवं समयद्वयाधिकान्तर्मुहूर्तन्यूनपूर्वकोटिबिभागप्रमाणं जघन्य-
प्रदेशबन्धस्योत्कृष्टमन्तरमुपपत्तिं याति ॥२९०॥

अथ शेषासु मार्गणासु सप्तप्रकृतीनां जघन्यप्रदेशबन्धस्योत्कृष्टमन्तरं निर्वाक्ति—

देसूणा उक्कोसा भगसगकायट्टिई मुणेयव्वं ।

सेसासुं सत्तण्हं हस्सपणसस्स उक्कोसं ॥२९१॥

(प्रे०) "देसूणा" इत्यादि, तत्र 'सेसासु' इति, 'णो अतर चिअ भवे हस्सपणसस्स आउ-
वज्जाण' इति गाथा(२७९-२८०)द्वये प्रतिषिद्धप्रकृतान्तरा निरयगत्योवाद्येकोनपट्टिमार्गणास्तथा
'णो अत्थि अतर चिअ विभगणाणस्मि अहव बोद्धव्व । हस्स समयो जेट्टं हवण देसूणछन्मासा (गा०
२८१) इत्यनेन विभङ्गज्ञानमार्गणायां मतेनैकेन प्रस्तुतान्तरस्य प्रतिषिद्धत्वादन्येन मतेनाऽपि
लाघवार्थमुत्कृष्टान्तरस्याप्यभिहितत्वाच्च तां विभङ्गज्ञानमार्गणां तथा 'तिरिये एग्गिदिये'त्यादि-
गाथाचतुष्टयेना(गाथा० २८७-२९०)ऽभिहितप्रस्तुतान्तरास्तिर्यग्गत्योवादित्रिचत्वारिंशन्मार्गणाश्च
विहाय शेषास्वपर्याप्ततिर्यक्पञ्चेन्द्रियादिसप्तषष्टिमार्गणासु सप्तप्रकृतीनां जघन्यप्रदेशबन्धस्योत्कृष्ट-
मन्तरं देशन्यूनोत्कृष्टा स्वस्वकायस्थितिर्ज्ञातव्यम् । तथाहि-अपर्याप्ततिर्यक्पञ्चेन्द्रियादिमार्गणासु काय-
स्थितेः प्रथमसमये प्रथमसमये सप्तप्रकृतीनां जघन्यप्रदेशबन्धं विधाय पुनः कायस्थितेरन्तिमसमये
प्रथमसमये विदधातीति जघन्यप्रदेशबन्धस्योत्कृष्टमन्तरं समयाधिकचरमभवन्यूनस्योत्कृष्टकाय-
स्थितिप्रमाणं भवति । उत्कृष्टकायस्थितिश्च कालद्वारेऽभिहितैव ।

शेषमार्गणाश्रेमाः—तिर्यक्पञ्चेन्द्रियापर्याप्तः, एकेन्द्रियौषधक्षमैकेन्द्रियौ वर्जयित्वा निखिलै-
केन्द्रियभेदाः, वादरपृथ्व्यपृतेजोवायुनिगोदाः, पर्याप्तवादरपृथ्व्यपृतेजोवायुनिगोदप्रत्येकवनस्पति-
कापत्रमाः, पर्याप्तबृक्षमपृथ्व्यपृतेजोवायुनिगोदाः, अपर्याप्तवादरपृथ्व्यपृतेजोवायुनिगोदप्रत्येकवन-

स्पतिकायत्रसाः, अपर्याप्तसूक्ष्मपृथ्व्यपत्तेजोवायुनिगोदाः, प्रत्येकवनस्पतिकायत्रमकार्यावभेदां चेत्येक-
त्रिंशत्कायमेदाः, औदारिकमिश्रमेदः, स्त्रीपुरुषावेदाः, मतिश्रुतावधिज्ञानानि, सूक्ष्ममम्परायमेदः,
चक्षुरवधिदर्शनभेदाः, शुभलेश्यात्रिकम्, सम्यक्त्वौघक्षायिक्रक्षायोपशमिक्रमिश्रमेदाः, आहारकश्च ।
विभङ्गज्ञानस्योत्कृष्टान्तरं तु जघन्यान्तरनिरूपणप्रस्तावे निरूपितमिति न विस्मर्तव्यं धीधनैः ।
अत्रायं विशेषोऽवगन्तव्यः सूक्ष्मदर्शिभिः—मतिश्रुतावधिज्ञानमस्यक्त्वौघक्षायोपशमिकावधि-
दर्शनेषु भावनैवं विधेया-मनुष्यभवे चरमान्तर्मुहूर्ते जीवस्तत्तन्मार्गणान्वितो भवति । ततो
निधनं प्राप्यानन्तरभवे प्रथमसमये जघन्यप्रदेशबन्धं विदधाति । तदनन्तरमजघन्यप्रदेशबन्धं विद-
धाति । ततो मार्गणाकायस्थितेरन्तिमान्तर्मुहूर्तेऽवशिष्टे पञ्चत्वं प्राप्यानन्तरभवे प्रथमसमये पुन-
र्जघन्यप्रदेशबन्धं विदधातीत्यन्तर्मुहूर्तद्विकन्यूनस्वोत्कृष्टकायस्थितिः प्रस्तुतमन्तरं भवति । क्षायिके
पुनरेवं विभावनीयम्-मनुष्यभवे क्षायिकमार्गणान्वितो भवति । ततः स्वायुःसमाप्तौ मृत्युमित्य त्रय-
स्त्रिंशत्सागरोपमायुष्केषु देवेषूत्पद्यते । तत्र भवप्रथमसमये जघन्यं प्रदेशबन्धं विधायाजघन्यं विद-
धाति । ततः क्रमेण कालक्षयाद् मनुष्यतयोत्पद्यते । तत्र भवप्रथमसमये पुनर्जघन्यं विदधातीति
समयन्यूनत्रयस्त्रिंशत्सागरोपमाणि प्रस्तुतमन्तरं भवति । शुभलेश्यात्रिके पुनरेवं विभावनीयम्-कश्चि-
ज्जीवः मनुष्यभवे चरमान्तर्मुहूर्ते विवक्षितलेश्यां प्राप्यायुःक्षयान्निधनं प्राप्य स्वप्रायोग्योत्कृष्टा-
युष्को देवो भवति । तत्र भवप्रथमसमये जघन्यं प्रदेशबन्धं विधायाऽजघन्यं विदधाति । ततो
जीवितकालनाशात् तल्लेश्यान्वित एव मनुष्यतयोत्पद्यते । तत्र च भवप्रथमसमये पुनर्जघन्यं प्रदेश-
बन्धं विदधातीति द्व्यन्तर्मुहूर्तन्यूनस्वोत्कृष्टकायस्थितिः प्रकृतमन्तरं भवति । सूक्ष्मसम्पराये मिश्रे
च भवप्रथमसमये जघन्यप्रदेशबन्धो न वक्तव्यः । अपि तु मार्गणायाः प्रथमे चरमे च समये
वक्तव्यः । अतो जघन्यप्रदेशबन्धप्रयुक्तद्विसमयन्यूनस्वोत्कृष्टकायस्थितिप्रमाणमन्तरं भवति ॥२९१॥

साम्प्रतं सप्तप्रकृतीनामजघन्यप्रदेशबन्धस्य जघन्योत्कृष्टान्तरे निरूपयितुं प्रचिक्रं सुराह—

सव्वणिरयदेवेसुं अपज्जमणुसे विउव्वियदुग्गम्मि ।

आहारदुगे उरले कम्माणाहारगेसुं च ॥२९२

णो अत्थि अंतरं खलु अलहुपएसस्स आउवज्जाणं ।

तिणरेसु मुहुत्तंतो हस्सं समयोऽत्थि सेसासुं ॥२९३॥

(प्रे०) 'सव्वणिरय' इत्यादि, सर्वनरकभेदेषु, निखिलनाकिभेदेषु, अपर्याप्तमनुष्ये,
वैक्रियवैक्रियमिश्रयोः, आहारकाहारकमिश्रयोः, औदारिके, कर्मणानाहारकयोश्चेति षडुत्तरचत्वारि-
ंशन्मार्गणास्वायुर्वर्जानां सप्तप्रकृतीनामजघन्यप्रदेशबन्धस्यान्तरं न भवति । तथाहि—अन्तरं हि
त्रिविधं प्राप्यते, क्वचिद् विपरीतबन्धप्रयुक्तं, क्वचिच्चाबन्धप्रयुक्तम्, क्वचिच्च विपरीतबन्धा-
बन्धोभयप्रयुक्तम् । तत्र नाद्यम्, अजघन्यप्रदेशबन्धविपरीतस्य जघन्यप्रदेशबन्धस्य क्वचिद् भव-

प्रथमसमय एव भवनाद् क्वचिच्च मार्गणाप्रथमसमये भवनाद् । नापि द्वितीयाङ्गम्, एतासु मार्गणासु पश्चमश्रेणेरभावाद्, तत्तूपश्चमश्रेणिमाश्रित्य प्राप्यते । अतस्तृतीयमपि न प्राप्यते, तस्य प्रथमद्वितीयाऽन्तरस्वरूपत्वाद् । नन्वौदारिककाययोगमार्गणायासु पश्चमश्रेणिरस्त्येव, तन्मर्थं तस्यामन्धप्रयुक्तमन्तरं नाभिधीयते ? इति चेद्, मत्स्यम्, औदारिककाययोगे उपशमश्रेणः सन्धेऽप्यवन्धप्रयुक्तमन्तरं न प्राप्यते, यतो बन्धोत्तरकालभात्री अवन्धो मार्गणामध्यकाले न विरमत्यपि तु मार्गणाचरमसमयं यावद् भवति । संज्ञिन औदारिककाययोगकालापेक्षयोपशान्तमोहगुणमन्यानस्य कालस्य बृहत्तरत्वाद् । इत्येवं पुनरजघन्यप्रदेशबन्धात् पूर्वमेव मार्गणाया नागान्नावन्धप्रयुक्तमप्यन्तरं प्राप्यते ।

साम्प्रतमुत्तरार्धेन सप्तकर्मणामजघन्यप्रदेशबन्धस्य जघन्यमन्तरं चिन्तयति—“त्तिणरेसु” इत्यादि, अपर्याप्तमृते त्रिमनुष्यमार्गणासु सप्तकर्मणामजघन्यप्रदेशबन्धस्य जघन्यमन्तरम् “अन्तर्मुहूर्त्त” भवति । तथाहि—जघन्यप्रदेशबन्धस्वाम्यसंज्ञित आगतो भवप्रथमसमयस्थो जीवो भवति । त्रिमनुष्यमार्गणास्थाश्च जीवा यदि पुनर्मनुष्येषूपपद्यन्ते तदा ते नासंज्ञित आगताः, इति तेषां जघन्यप्रदेशबन्धो न भवति । अतः त्रिमनुष्यमार्गणासु प्रतिपक्षबन्धप्रयुक्तमन्तरं न प्राप्यते । अतोऽबन्धप्रयुक्तमन्तरमानेतव्यम् । तच्चैवम्—अजघन्यप्रदेशबन्धं कुर्वन् जीवोऽनिवृत्तिवादादसम्परायचरमसमये मोहनीयस्य, सूक्ष्मसम्परायान्तिमसमये च षण्णां कर्मणां बन्धविच्छेदं करोति । तत् उपशान्तमोहमारुह्य तत्कालक्षयाच्च प्रतिपत्य पुनः सूक्ष्मसम्पराये पतदाद्यसमये षण्णां कर्मणामनिवृत्तिवादादसम्पराये च पतत्प्रथमसमये मोहनीयस्याजघन्यप्रदेशबन्धं विदधाति । इत्येवं त्रिमनुष्यमार्गणासु मोहनीयस्य द्विसूक्ष्मसम्पराययोरुपशान्तमोहस्य च यो कालस्तावत्प्रमाणं, षण्णां कर्मणां चोपशान्तमोहकालप्रमाणमजघन्यप्रदेशबन्धस्य जघन्यमन्तरं भवति ।

“समयोऽत्थि सेसासु” इति, ‘हस्सं’ इति पदं “डमरुकमणि”न्यायेनाऽत्रापि सम्बध्यते । शेषासु भणितव्यतिरिक्तास्वेकविंशतिशतमार्गणासु सप्तकर्मणामजघन्यप्रदेशबन्धस्य जघन्यमन्तरम् ‘एकसमयो’ भवति । तद्यथा—पञ्चमनःपञ्चवचनावेदमनःपर्यवसंयमौघसामायिकछेदोपस्थापनीयपरिहारविशुद्धिसूक्ष्मसम्परायदेशविरतिमिश्रेत्येकोनविंशतिमार्गणासु जघन्यप्रदेशबन्धं “परावर्तमानयोगी” विदधाति । अतो विवक्षितप्रथमसमयेऽजघन्यप्रदेशबन्धं विदधाति, द्वितीयसमये, जघन्यप्रदेशबन्धं विधाय पुनस्तृतीये समयेऽजघन्यप्रदेशबन्धं विदधातीति जघन्यमन्तरमेकसमयो भवति । विमङ्गलाने तु “परावर्तमानयोगी भवप्रथमसमयस्थो वा” जघन्यप्रदेशबन्धं विदधातीति जघन्यमन्तरमेकसमय उपपद्यते । सङ्घिमार्गणायासु पश्चमश्रेणौ मोहनीयस्य सूक्ष्मसम्पराये प्रथमसमये षण्णां कर्मणां चोपशान्तमोहे प्रथमसमयेऽबन्धं विधाय द्वितीयसमये पञ्चत्वं प्राप्य देवमवे पुनरजघन्यप्रदेशबन्धं विदधातीति जघन्यमन्तरमेकसमयो भवति । भावितव्यतिरिक्तासु मार्गणासु “भवप्रथमसमयस्थो” जघन्यप्रदेशबन्धस्वामी भवति । अतो गतभवचरमसमयेऽजघन्यं प्रदेशबन्धं

विदधाति । ततस्तस्यामेव मार्गणायां स्थितो नव्यमस्य प्रथमममे जघन्यं प्रदेशवन्धं विधाय द्वितीयसमयेऽजघन्यं प्रदेशवन्धं विदधातीति जघन्यमन्तरमेकमस्यो घटामञ्चति ।

शेषमार्गणाश्रेमाः—निखिलतिर्यग्गतिभेदाः, न्यक्षेन्द्रियभेदाः, कृत्स्नऋयभेदाः, पञ्चमनःपञ्च-
वचनकाययोगौघादारिकमिश्रकाययोगेषु, समस्तवेदभेदाः, कृपायचतुष्कं, ज्ञानचतुष्कम्, अज्ञान-
त्रिकं, निखिलसंयमभेदाः, दर्शनत्रिकं, लेश्यापट्टकं, भव्यामव्यां, सममम्यकृत्वभेदाः, मंज्ञी,
असंज्ञी, आहारकश्च । अत्रायं विशेषः—ज्ञानत्रिकादौ संज्ञिवदपि परिभाषनीयम् ॥२९२॥२९३॥

सम्प्रति सप्तकर्मणामजघन्यप्रदेशवन्धस्योत्कृष्टमन्तरं निरूपयितुमुपाचित्रिकं सुगदौ तावद्यासु
मार्गणासुत्कृष्टमन्तर—“मन्तमुहूर्त्तं” ताः सार्धवृत्तेन निरूपयति—

तिमणुस्सदुपांचिदियतसकायावेअणाणचउगोसुं ।

संयमतिदरिसणेसुं सुकभवियसम्मखइएसु ॥२९४॥

उवसमसणीसु तहा आहारम्मि परमं मुहुत्तंतो ।

(प्र०) “तिमणुस्स” इत्यादि, अपर्याप्तमन्तरा त्रिमणुष्यमार्गणासु, विनाऽपर्याप्तं द्विपञ्चे-
न्द्रिययोः, त्रसौघपर्याप्तसयोः, काययोगौघे, अवेदे, मतिश्रुतावधिमनःपर्यवलक्षणे ज्ञानचतुष्के,
संयमौघे, दर्शनत्रिके, शुक्ल्लेश्यायां, भव्ये, सम्यक्त्वौघक्षायिकोपशमसंज्ञिषु, आहारके चेति चतु-
र्विंशतिमार्गणासु सप्तप्रकृतीनामजघन्यप्रदेशवन्धस्योत्कृष्टमन्तरम् “अन्तमुहूर्त्तं” भवति । अत्रोपपत्ति-
श्रैवम्—काययोगमार्गणायामनुत्कृष्टप्रदेशवन्धस्योत्कृष्टमन्तरं यथा भावितं तथैवात्रापि भावनीयम् ।
अपगतवेदेऽनुत्कृष्टप्रदेशवन्धस्योत्कृष्टान्तरवद् भावनीयं, नवरं चतुःसमयस्थाने मोहनीयमाश्रित्याद्यौ-
समया अधिका वक्तव्याः ।

नन्वत्र किं बीजमिति चेदुच्यते, अवेदे सप्तप्रकृतीनां जघन्यप्रदेशवन्धस्वामी सप्तविधवन्धको
घोलणयोगी भवति । घोलणयोगी च करणपर्याप्त एव । करणपर्याप्तस्य जघन्ययोगस्थानान्युत्कृष्टत-
श्चतुःसमयान् यावदवतिष्ठन्ते । ततोऽजघन्यप्रदेशवन्धं कुर्वन् कश्चिज्जीव उपशमश्रेणावनिवृत्ति-
बादरसम्परायेऽन्तिमचतुःसमयेषु मोहनीयस्य जघन्यप्रदेशवन्धं विदधाति । सूक्ष्मसम्परायोपशान्त-
मोहयोश्चावन्धः । ततः प्रतिपत्यानिवृत्तिबादरसम्परायमागत्य पतत्प्रारम्भचतुःसमयेषु पुनर्मोहनी-
यस्य जघन्यप्रदेशवन्धं विदधातीत्यष्टसमयाधिकं यथोक्तप्रमाणमन्तरमुपपद्यते । तथा षट्कर्मण्या-
श्रित्य यच्चतुःसमयानामाधिक्यं निगदितं तदत्र न वक्तव्यम्, यतो जघन्यप्रदेशवन्धस्वामी सप्तविध-
वन्धको भवति । सूक्ष्मसम्पराये षट्प्रकृतयो वच्यन्ते । अतस्तत्र तेषां जघन्यप्रदेशवन्धामावेन तत्प्रयुक्त-
माधिक्यं न प्राप्यते । शेषासु त्रिमणुष्यादिमार्गणास्वपि यथा मनुष्यत्रिकेऽनुत्कृष्टप्रदेशवन्धस्यो-
त्कृष्टान्तरं भावितं तथा भावनीयम् । नवरं सप्तापि कर्मण्याश्रित्य यच्चतुःसमयानामाधिक्यं भणितं
तदत्र न वक्तव्यम् ।

नन्वत्र को हेतुरिति चेदुच्यते, त्रिमनुष्यादिमार्गणासु सप्तप्रकृतीनां जघन्यप्रदेशबन्धस्वामी भवप्रथमसमयस्थो भवतीत्युपशमश्रेणौ जघन्यप्रदेशबन्धाभावेन तत्प्रयुक्तमाधिक्यं न प्राप्यते । ननु त्रिमनुष्यादिषु जघन्यप्रदेशबन्धस्वामी भवप्रथमसमयस्थोऽस्त्यतस्तास्त्रष्टसमयानामाधिक्यं न प्राप्यते । किन्तु संयमौघमनःपर्यन्तमार्गणयोर्जघन्यप्रदेशबन्धस्वामी घोलणयोगी भवति । अत उपशमश्रेणावागे-हतोऽन्तिमचतुःसमयानवरोहत्तश्च बन्धप्रारम्भचतुःसमयान् जघन्यप्रदेशबन्धो भवेदिति तयोः सप्त-प्रकृतीराश्रित्याष्टसमयानामाधिक्यं वक्तव्यमिति चेद्, त्वदुक्तिः मत्या, पर भो महानुभाव ! जघन्यप्रदेशबन्धस्वामी यथा जघन्ययोगी परावर्तमानयोगी च भवति तथाऽष्टप्रकृतिबन्धः एव भवतीति कथं विस्मृतम् । अत्र तु स्रक्ष्मसम्पराये षडनिवृत्तिवादरसम्पराये च सप्त प्रकृतयो वध्यन्ते, न त्वष्टौ । अतो जघन्यप्रदेशबन्धाभावेन तत्प्रयुक्तमष्टसमयानामाधिक्यं नोपपद्यते ॥२९४॥

एतर्हि यासु मार्गणासु सप्तप्रकृतीनामजघन्यप्रदेशबन्धस्योत्कृष्टमन्तरं चतुःसमयास्ता लोभ-मार्गणां च सार्धवृत्तेन निरूपयति—

पणमणवयजोगेसुं समइअछेअपरिहारेसुं ॥२९५॥

देससुहममीसेसुं समया चत्तारि होअए लोहे ।

मोहस्स मुहुत्तंतो समयो सेसाण छण्ह भवे ॥२९६॥

(प्रे०) “पणमण” इत्यादि, पञ्चमनःपञ्चवचनरूपदशयोगेषु, सामायिकछेदोपस्थापनीय-परिहारविशुद्धिदेशविरतिस्त्रक्ष्मसम्परायेषु, मिश्रे चेति षोडशमार्गणासु सप्तप्रकृतीनामजघन्यप्रदेश-बन्धस्योत्कृष्टमन्तरं चत्वारः समया भवति । अत्रोपपत्तिमीमांसा त्वेवम्—अत्राबन्धप्रयुक्तमन्तरं नायाति । यतः सामायिकादिष्वमार्गणासुपशान्तमोहगुणस्थानस्याभावोऽस्ति । पञ्चमनःपञ्चवच-नेषु च यद्यभ्युपशान्तमोहगुणस्थानसद्भावः, तथाप्युपशान्तमोहगुणस्थानस्य कालतस्तेषां कालो न्यूनतरः । ततः पुनरजघन्यप्रदेशबन्धप्रारम्भं यावत्तेषामनवस्थानादबन्धप्रयुक्तमन्तरं न प्राप्यते । अतोऽत्राजघन्यप्रतिपक्षजघन्यप्रदेशबन्धप्रयुक्तमन्तरमानेतव्यम् । एतासु मार्गणासु जघन्यप्रदेश-बन्धस्वामी परावर्तमानजघन्ययोगी भवति । परावर्तमानयोगी च करणपर्याप्त एव । करणपर्याप्तस्य जघन्ययोगस्थानान्युत्कृष्टतश्चतुःसमयान् यावदवतिष्ठन्ते । ततो विवक्षितसमयेऽजघन्यप्रदेशबन्धं कृत्वा चतुःसमयान् यावज्जघन्यं विदधाति, ततश्च पुनरजघन्यं विदधातीति यथोक्तमन्तरं षट्प्रमाणमव्यथे ।

‘लोहे’ इत्यादि, लोभमार्गणायां मोहनीयस्याजघन्यप्रदेशबन्धस्योत्कृष्टमन्तरं “मुहुत्तन्तः” अन्तर्मुहुत्तं भवति । तच्चैवम्—उपशमश्रेणावनिवृत्तिवादरसम्परायचरमसमयेऽजघन्यं प्रदेशबन्धं विद-धाति । स्रक्ष्मसम्पराये चाबन्धः । ततः स्रक्ष्मसम्परायचरमसमये दिष्टान्तं प्राप्य देवेषूत्पद्यमानो-ऽजघन्यं विदधातीति समयोनस्रक्ष्मसम्परायगुणस्थानकालप्रमाणमन्तर्मुहुत्तमन्तरं भवति । “समयो” इत्यादि, लोभे षण्णां कर्मणामजघन्यप्रदेशबन्धस्योत्कृष्टमन्तरम् “एकसमयो” भवेत् । अत्र हि

नावन्धप्रयुक्तमन्तरं प्राप्यते, उपशान्तमोहे लोभस्याभावाद् । किन्तु विपरीतवन्धप्रयुक्तं प्राप्यते । तद्विपरीतजघन्यप्रदेशवन्धश्च भवप्रथमसमय एव भवति, भवप्रथमसमयवर्तिनः सर्वजघन्ययोगस्थान-
स्योत्कृष्टतोऽप्येकसमयं यावदेवावस्थानाद् । अतः पण्णां कर्मणामजघन्यप्रदेशवन्धस्योत्कृष्टमन्तर-
मप्येकसमय एव भवति ॥२९५॥२९६॥

सम्प्रति सप्तकर्मणामजघन्यप्रदेशवन्धस्योत्कृष्टान्तरनिरूपणस्य समाप्तिं चिह्नीपुराह—

विभंगे सत्तण्हं समयो अहवा हवेज्ज चउसमया ।

सेसासु मग्गणासु एगो समयो मुणोयव्वं ॥२९७॥

(प्रे०) 'विभंगे' इत्यादि, विभङ्गज्ञाने सप्तकर्मणामजघन्यप्रदेशवन्धस्योत्कृष्टमन्तरम्
“एकसमयः” यद्वा “चत्वारः समयाः” भवति । येषां मते भवप्रथमसमये विभङ्गज्ञानस्य सद्भावाद्
जघन्यप्रदेशवन्धो भवप्रथमसमये भवति तेषां मते एकममयो येषां च मते भवप्रथमसमये विभङ्ग-
ज्ञानस्यासद्भावाद् जघन्यप्रदेशवन्धः परावर्तमानयोगे भवति तेषां मते चत्वारः समयाः प्रकृ-
तान्तरं भवति । अत्रेयं भावना-विभङ्गज्ञानान्वितः कश्चिन्मनुष्यः स्वायुरन्तिमसमयेऽजघन्यप्रदेश-
वन्धं विधाय पञ्चत्वं प्राप्य, नरके देवलोके वा उत्पद्य, प्रथमसमये जघन्यप्रदेशवन्धं करोतीति
प्रतिपक्षजघन्यप्रदेशवन्धप्रयुक्तं प्रकृतान्तरमेकसमयो भवति । चतुःसमयोपपत्तिस्तु अनन्तरगा-
थायां मनोयोगादिमार्गणासु यथा कृता तथा विधेया ।

“सेसासु” इत्यादि, शेषासु व्याख्यातव्यतिरिक्तासु द्व्यक्षीतिमार्गणासु सप्तकर्मणामजघन्य-
प्रदेशवन्धस्योत्कृष्टमन्तरम् “एकसमयो” ज्ञातव्यम् । शेषासु मार्गणासु सूक्ष्मसम्परायोपशान्तमोह-
गुणस्थानप्राप्त्यभावादवन्धप्रयुक्तमन्तरं नायाति, किन्तु तत्प्रतिपक्षवन्धप्रयुक्तं समायाति ।
तत्प्रतिपक्षजघन्यप्रदेशवन्धश्च भवप्रथमसमय एव भवतीति सूक्तम् “एगो समयो मुणोयव्वं” इति ।
शेषमार्गणाश्रेयाः—सर्वतिर्यग्भेदाः पञ्चेन्द्रियौघपर्याप्तपञ्चेन्द्रियाभ्यामृते सकलेन्द्रियभेदाः, त्रसौघ-
पर्याप्तत्रसाभ्यां विना कृतस्नकायभेदाः, औदारिकमिश्रकाययोगः, वेदत्रिकं, लोभमन्तरा कषाय-
त्रिकं, मतिश्रुताज्ञाने, असंयमः, विहाय शुक्रां लेश्यापञ्चकम्, अमव्यः, क्षायोपशमिकसास्वाद-
मिध्यात्वानि, असंज्ञी च ॥२९७॥ साम्प्रतमायुषो जघन्यप्रदेशवन्धस्य जघन्योत्कृष्टान्तरे निरू-
पयितुमुपचिक्कसुरादौ तावधासु मार्गणासु जघन्यप्रदेशवन्धस्यान्तराभावस्ताः प्रतिपादयति—

आहारदुगे चउसुं कोहार्ईसुं तिअसुहलेसासुं ।

णो अंतरं खलु भवे हस्सपएसस्स आउस्स ॥२९८॥

(प्रे०) “आहारदुगे” इत्यादि, आहारकाहारकमिश्रकाययोगरूपाहारकद्विके, चतुर्षु क्रोधा-
दिकषायेषु, अशुभलेश्यात्रिके चेति नव मार्गणासु ‘णो’ इत्यादि, ‘खलु’ वाक्यालङ्कारे, आयुषो

जघन्यप्रदेशबन्धस्यान्तरं न भवेत्, सकृदायुषो जघन्यप्रदेशबन्धं विधाय पुनर्याविति काले विद-
ध्यात्तावत्कालं मार्गणाया अनवस्थानाद् ॥२९८॥ अथैकवृत्तेनायुषो जघन्यप्रदेशबन्धस्य जघन्य-
मन्तरं निरूपयति—

सामी जहिं खलु भवे घोलणयोगी तहिं लहुं समयो ।

सेसासु मग्गणासुं समयूणो होइ खुड्ढभवो ॥२९९॥

(प्रे०) 'सामी' इत्यादि, "खलु" इति वाक्यालङ्कारे, यस्यां मार्गणायामायुषो जघन्यप्रदेश-
बन्धस्वामी घोलणयोगी=परावर्तमानयोगी भवेत् तस्यां मार्गणायामायुषो जघन्यप्रदेशबन्धस्य जघन्य-
मन्तरं समयो भवति । तथाहि—विवक्षितप्रथमसमये जघन्यं प्रदेशबन्धं विदधाति । द्वितीयममये-
ऽजघन्यं विधाय पुनस्तृतीयसमये जघन्यं विदधातीति यथोक्तमन्तरं घटामटति । अथ यासु
मार्गणास्वायुषो जघन्यप्रदेशबन्धस्वामी घोलणयोगी ता नामग्रहं प्रदर्शयन्ते—^१निखिलनाकिनरक-
मेदाः, ^२पर्याप्ततिर्यक्पञ्चेन्द्रियतिरश्चीपर्याप्तमनुष्यमानुष्यः, ^३इन्द्रियमार्गणायाः षट् पर्याप्तमेदाः,
^४कायमार्गणाया द्वादशपर्याप्तमेदाः, ^५पञ्चमनःपञ्चवचनौदारिकवैक्रियकाययोगाः, ^६स्त्रीपुरुषवेदौ,
^७मतिश्रुतावधिमनःपर्यवविभङ्गज्ञानानि, ^८संयमौघसामायिकछेदोपस्थापनीयपरिहारविशुद्धिदेश-
विरतयः, ^९चक्षुरवधिदर्शने ^{१०}प्रशस्तलेखात्रिकं, ^{११}सम्यक्त्वांधक्षायिकक्षायोपशमिकसास्वादनानि
चेति त्रिनवतिः ।

"सेसासु" इत्यादि, शेषासु भणितव्यतिरिक्तासु एकपष्टिमार्गणास्वायुषो जघन्यप्रदेशबन्ध-
स्य जघन्यमन्तरम् "एकसमयन्यूनः क्षुल्लकभवो" भवति । अत्रेयं भावना—शेषासु मार्गणासु जघ-
न्यप्रदेशबन्धं स्वायुस्तृतीयभागप्रथमसमयस्थोऽपर्याप्तजीवो विदधाति । अतः प्रथमभवे स्वायुस्तृतीय-
भागप्रथमसमये जघन्यप्रदेशबन्धं विधाय, पञ्चत्वं प्राप्य, पुनर्लब्ध्यपर्याप्तो भवति । तत्र च पुनः
स्वायुस्तृतीयभागप्रथमक्षणे जघन्यप्रदेशबन्धं विदधातीति यथोक्तमन्तरं घटते । शेषमार्गणाश्चेमाः-
^१तिर्यगोघतिर्यक्पञ्चेन्द्रियौघाऽपर्याप्ततिर्यक्पञ्चेन्द्रियाः, ^२मनुष्यौघापर्याप्तमनुष्यौ, पर्याप्तैर्विना
^३त्रयोदशेन्द्रियमेदाः, द्वादशपर्याप्तैर्विना ^४त्रिंशत्कायमेदाः, ^५काययोगसामान्यौदारिकमिश्र-
कायौ, ^६नपुंसकवेदः, ^७मतिश्रुताज्ञाने, ^८असंयमः, ^९अचक्षुर्दर्शनम्, ^{१०}भव्यामव्यौ, ^{११}मिथ्या-
त्वम्, ^{१२}असंज्ञी, ^{१३}संज्ञी ^{१४}आहारकश्चेति ॥२९९॥ अथायुर्जघन्यप्रदेशबन्धस्योत्कृष्टमन्तरं प्रतिपिपाद-
यिषुरादौ तावदासु मार्गणासु देशन्यूनवर्णमासप्रमाणमन्तरं ताः प्ररूपयति—

देसूणा छम्मासा उक्कोसं अंतरं मुणेयव्वं ।

सव्वणिरयदेवेसुं तीसु पसत्थासु लेसासु ॥३००॥

(प्रे०) 'देसूणा' इत्यादि, आयुषो जघन्यप्रदेशबन्धस्योत्कृष्टमन्तरं "देशन्यूनाः षण्मासा"
भवति । कासु मार्गणासु ? इत्याह—'सव्वणिरय' इत्यादि, सर्वेषु नरकमेदेषु, सर्वेषु देवमेदेषु,

शुभलेश्यात्रिके चेत्येकचत्वारिंशन्मार्गणासु । तद्यथा—नारको नाकी वा स्वायुषोऽवशिष्टपणमाद्यसमय आयुषो जघन्यप्रदेशबन्धं विधाय द्वितीयाक्रमेण स्वायुषुषान्त्यान्तर्मुहूर्त्तान्त्यसमये पुनर्विदधातीत्यन्त-
र्मुहूर्त्तान्त्यनूणमासप्रमाणमन्तरमुपपद्यते । लेश्यात्रिकेऽपि देवानाश्रित्यैवमेव परिभाषनीयम् ॥३००॥

सम्प्रति यासु मार्गणास्वायुषो जघन्यप्रदेशबन्धस्योत्कृष्टमन्तरमसङ्ख्यलोकान् मत्तान्तरेण च श्रेण्यसङ्ख्यातभागस्ताः सार्धगाथया निरूपयति—

तिरिये एगिंदियतस्सुहमेसुं कायजोगणपुमेसुं ।

दुअणाणायतअणयणभवियेयरमिच्छअमणेसुं ॥३०१॥

लोगा असंखिया उअ असंखभागो हवेज्ज सेठीए ।

तिपणिंदितिरिणरेसुं कोडिपुहुत्तं तु पुव्वाणं ॥३०२॥

(प्र०) 'तिरिये' इत्यादि, तिर्यगोघे, एकेन्द्रियौघे, तस्य=एकेन्द्रियस्य सूक्ष्मे, एकेन्द्रिय-
सूक्ष्मौघ इत्यर्थः, काययोगौघे, नपुंसके, मतिश्रुतलक्षणाज्ञानद्विकासंयमाचक्षुर्दर्शनमव्यामव्यमित्या-
त्वासंज्ञिषु चेति त्रयोदशमार्गणास्वायुषो जघन्यप्रदेशबन्धस्योत्कृष्टमन्तरम् "असंख्यलोकाकाश-
प्रदेशप्रमाणसमयाः" यद्वा "सूचिश्रेण्यसङ्ख्यातभागप्रदेशप्रमाणसमयाः" भवति । अत्र भावना तु
"तिरिये एगिंदिये" इत्यत्र सप्तकर्मणां जघन्यप्रदेशबन्धस्योत्कृष्टमन्तरं यथा भावितं तथा कर्तव्या ।

इदानीमुत्तरार्धेन यासु मार्गणास्त्रायुर्जघन्यप्रदेशबन्धस्योत्कृष्टमन्तरं पूर्वकोटिपृथक्त्वं ताः
प्रतिपादयति—'तिपणिदि' इत्यादि, पञ्चेन्द्रियतिर्यगोघपर्याप्तपञ्चेन्द्रियतिर्यक्त्तिर्यग्योनिमती-
स्वरूपत्रिपञ्चेन्द्रियतिर्यगमार्गणासु, मनुष्यौघे चायुर्जघन्यप्रदेशबन्धस्योत्कृष्टमन्तरं "पूर्वकोटि-
पृथक्त्वं" भवति । तद्यथा—तिर्यगोघेऽपर्याप्तोऽसंज्ञी पर्याप्तपञ्चेन्द्रियतिर्यक्त्तिरिश्च्योः पर्याप्तोऽसंज्ञी,
मनुष्यौघे चापर्याप्तो मनुष्यो जघन्यप्रदेशबन्धं विदधाति । ते हि स्वकायस्थितेः प्रथमभवे जघन्य-
प्रदेशबन्धं विधाय पुनः स्वकायस्थितेरन्तिमभवे जघन्यप्रदेशबन्धं विदधतीति यथोक्तान्तरं स्रूपपद्यते ।
न च तिर्यगमनुष्याणासुत्कृष्टकायस्थितिः पूर्वकोटिपृथक्त्वाधिकत्रिपण्योपमप्रमाणाऽस्ति । अतः काय-
स्थितेः प्रथमभवे आयुषो जघन्यं प्रदेशबन्धं विधाय पुनरन्तिमभवे विदधतीति देशन्यूनपूर्वकोटि-
पृथक्त्वाधिकत्रिपण्योपमप्रमाणमन्तरमुपपद्यत इति वाच्यम्, प्रोक्तोत्कृष्टकायस्थितिस्तु युगलिकाना-
श्रित्यास्ति । युगलिकभवश्च कायस्थितेरन्तिम एव । तत्र चायुर्जघन्यप्रदेशबन्ध एव न भवति,
असंज्ञिनां तद्बन्धकत्वेन जघन्ययोगाप्राप्तेः । अतस्तेषां कायस्थितिं विहायैवान्तरं वक्तव्यमिति यथो-
क्तमेवान्तरं भवति नाधिकम् ॥३०१॥२०२॥

सम्प्रति यासु मार्गणास्त्रायुर्जघन्यप्रदेशबन्धस्योत्कृष्टमन्तरं श्रेण्यसङ्ख्यातभागो यासु चान्त-
र्मुहूर्त्तं ताः प्रतिपादयति—

सेढिसंखियभागो पणकायणिगोअपंचसुहमेसुं ।

पणमणवयउरलविउवमासाणेषुं मुहुत्तंतो ॥३०३॥

(प्रे०) 'सेढिसंखियभागो' इत्यादि, पृथिव्यपतेजोवायुवनस्पतिलक्षणपञ्चभूतानिषु, निगोदौघे, पञ्चसूक्ष्मेषु—सूक्ष्ममन्त्रौघभेदाः पडेव, परमेकेन्द्रियसूक्ष्मे पूर्वमुक्तत्वात् पृथिव्यपते-जोवायुनिगोदलक्षणपञ्चसूक्ष्मेषु, इत्येकादशमार्गणाभ्वायुर्जघन्यप्रदेशमन्धस्योत्कृष्टमन्तरं "श्रेयमह्न-तमे भागे यावन्त आकाशप्रदेशास्तावन्तः समया" भवति । अत्र भावना तु "पणकायणीगोणसुं"-इतिगाथाया वृत्तौ सप्तप्रकृतीनां जघन्यप्रदेशबन्धस्योत्कृष्टान्तरस्य यथा कृता तथैव कर्तव्या ।

'पणमण' इत्यादि, पञ्चमनःपञ्चवचनौदारिकवैक्रियसास्वादनेव्वायुर्जघन्यप्रदेशबन्धस्यो-त्कृष्टमन्तरम् "अन्तर्मुहूर्त्त" भवति । एतासु मार्गणासु सकृदेवायुषो बन्धो भवति, न त्पनेकशः । तदावेदकं तु प्रकृतिबन्धेऽन्तरप्ररूपणायामन्तरस्य प्रतिपेशो विहित इति । अतोऽत्रोत्कृष्टमन्तरमबन्ध-प्रयुक्तं न प्राप्यते किन्तु तत्प्रतिपक्षबन्धप्रयुक्तं लभ्यते । तद्यथा-आयुर्वन्धस्य प्रारम्भसमये आयुषो जघन्यप्रदेशबन्धो भवति, द्वितीयादिसमयेषु चाजघन्यप्रदेशबन्धो भवति, पुनरन्तिमसमये जघन्य-प्रदेशबन्धो भवतीति द्विसमयन्यूनायुर्वन्धकालप्रमाणमन्तर्मुहूर्त्तमायुर्वन्धप्रदेशबन्धस्योत्कृष्टमन्तरं धरामञ्चति । नवरमौदारिकरूपयोगमार्गणायामबन्धप्रयुक्तमन्तरमप्यानेतव्यम् । यतस्तस्यामाकर्ष-द्वयप्रयुक्तमप्यन्तरमस्ति, अनेकश आयुर्वन्धस्य सद्भावाद् । न च यद्यत्राकर्षद्वयप्रयुक्तमन्तरमाने-तव्यमस्ति तदा देशोनपृथ्वीभवोत्कृष्टस्थितित्रिभागप्रमाणमन्तरं लभ्यते इत्यारेकणीयम्, उक्त-मन्तरं तु यदि जघन्यप्रदेशबन्धस्वामी वाऽरपृथ्वीकायः स्यात्तदैवोपपद्यते, परमत्र तु जघन्यप्रदेश-बन्धस्वामी सूक्ष्मः पर्याप्तोऽस्ति, तस्य चायुरुत्कृष्टतोऽप्यन्तर्मुहूर्त्तमात्रप्रमाणमेव भवति । ततः प्रस्तुत-मन्तरमपि सुतरामन्तर्मुहूर्त्तप्रमाणमेव भवेद् ॥३०३॥

एतर्हि यासु मार्गणास्वायुर्वन्धप्रदेशबन्धस्योत्कृष्टमन्तरं देशोनपूर्वकोटिर्त्रिभागस्ता आह—

मणणाणसंयमेसुं समइअछेअपरिहारदेसेसुं ।

देसूणो पुव्वाणं कोडितिभागो मुणेयव्वं ॥२०४॥

(प्रे०) 'मणणाण' इत्यादि, पदैकदेशे पदसहृदायोपचाराद् मनःपर्यवज्ञाने, संयमे, सामायिकछेदोपस्थापनीयपरिहारविशुद्धिदेशनिरतिव्वायुर्वन्धप्रदेशबन्धस्योत्कृष्टमन्तरं "देशन्यून-पूर्वकोटितृतीयभागो" ज्ञातव्यम् । तथाहि-स्वायुस्तृतीयभागात्पूर्वमायुर्वन्धो न भवति । अतः स्वायु-स्तृतीयभागस्याद्यान्तर्मुहूर्त्त आयुर्वन्धनाति । तथैतासु मार्गणासु धोलणयोगिन आयुर्वन्धप्रदेशबन्ध-स्वामित्वादाद्यान्तर्मुहूर्त्तप्रथमसमये जघन्यप्रदेशबन्धं विदधाति । ततः पुनर्द्वितीयाकर्षेण स्वायुरुपा-न्त्यान्तर्मुहूर्त्त आयुर्वन्धनाति । उपान्त्यान्तर्मुहूर्त्तचरमसमये च जघन्यप्रदेशबन्धं विदधातीति द्विसमया-धिकान्तर्मुहूर्त्तन्यूनपूर्वकोटितृतीयभागप्रमाणमन्तरं भवति ॥३०४॥

सम्प्रति विभङ्गज्ञाने समतान्तरमायुर्जघन्यप्रदेशबन्धस्योत्कृष्टमन्तरं' निर्वक्ति—

विभंगे देसूणा जेडा कायडिई मुणेयव्वं ।

देसूणा छम्मासा हवएत्ति भणन्ति अण्णे उ ॥३०५॥

(प्रे०) 'विभंगे' इत्यादि, विभङ्गज्ञानमार्गणायामायुर्जघन्यप्रदेशबन्धस्योत्कृष्टमन्तरं 'देश-
न्यूना सौवी ज्येष्ठा=गुर्वी कायस्थितिः' ज्ञातव्यम् । तद्यथा-पूर्वकोट्यायुष्कः कश्चिद् विभङ्गज्ञानी
स्वायुस्त्रुतीयभागस्याद्यान्तर्मुहूर्ते प्रथमसमये आयुषो जघन्यप्रदेशबन्धं विदधाति । स्वजीवितकाल-
समाप्तौ च सप्तमनरकं याति । तत्र च स्वायुरुषान्त्यान्तर्मुहूर्त्तचरमसमये पुनरायुषो जघन्यप्रदेशबन्धं
विदधातीति किञ्चित्कालन्यूनयथोक्तान्तरस्य ह्यपपत्तिः । अथोत्तरार्धेन पक्षान्तरमाह—“देसूणो”
इत्यादि, अन्ये तु विभङ्गज्ञानमार्गणायामायुषो जघन्यप्रदेशबन्धस्योत्कृष्टमन्तरं “देशन्यूनपणमासाः”
भवतीति भणन्ति । अस्य बीजं तु अपर्याप्तावस्थायां विभङ्गज्ञानस्यानङ्गीकरणम् । तेषां मतेऽपर्या-
प्तावस्थायां विभङ्गज्ञानाभावाद् द्वितीयायुर्वन्धकाले मार्गणायामाशेन यथोक्तमन्तरं नोपपद्यते ।
किन्तु यदा कश्चिन्नारको देशो वा स्वायुरन्तिमपणमासानां प्रथमान्तर्मुहूर्ते प्रथमसमये आयुषो जघन्यं
प्रदेशबन्धं विदधाति । द्वितीयाकर्षेण पुनरुषान्त्यान्तर्मुहूर्त्त आयुर्वध्नाति, तथा उपान्त्यान्तर्मुहूर्त्तचरम-
समये जघन्यप्रदेशबन्धं विदधाति तदाऽऽयुर्जघन्यप्रदेशबन्धस्योत्कृष्टमन्तरं “द्विसमयाधिकान्त-
र्मुहूर्त्तन्यूनपणमासाः” घटां याति ॥३०५॥

सम्प्रति शेषासु मार्गणास्वायुर्जघन्यप्रदेशबन्धस्योत्कृष्टमन्तरं निरूपयन्नाह—

देसूणा उक्कोसा सगसगकायडिई मुणेयव्वं ।

मग्गणपणसट्टीए सेसाए अंतरं जेट्टं ॥३०६॥

(प्रे०) “देसूणा” इत्यादि, शेषायां मार्गणापञ्चषष्टौ, शेषासु पञ्चषष्टिमार्गणास्वित्यर्थः,
आयुषो जघन्यप्रदेशबन्धस्योत्कृष्टमन्तरं 'देशन्यूना ज्येष्ठा स्वस्वकायस्थितिः' ज्ञातव्यम् । अत्रो-
पपत्तिस्त्वेवम्-तत्रादौ पर्याप्तमार्गणासु स्त्री-पुरुषचक्षुर्दर्शनमार्गणासु च प्रदर्श्यते तथाहि कश्चिज्जीवः स्व-
कायस्थितेः स्वप्रायोग्यजघन्यायुष्के प्रथमभवे स्वायुस्त्रिभागाद्यान्तर्मुहूर्त्तप्रथमसमये जघन्यं प्रदेशबन्धं
विदधाति । ततः कायस्थितेरुषान्त्यान्तर्मुहूर्त्तसत्कचरमसमये पुनर्जघन्यं विदधातीति स्वप्रायोग्य-
जघन्यायुषो द्वित्रिभागेन जघन्यावाधाकालेन जघन्यप्रदेशबन्धप्रयुक्तद्विसमयेन च न्यूना स्वोत्कृष्ट-
कायस्थितिः प्रकृतमन्तरं भवति । अथापर्याप्तमार्गणासु, ओघमार्गणासु, औदारिकमिश्रे, संज्ञिनि,
आहारके चैवं परिभावनीयम्-कश्चिज्जीवः स्वकायस्थितेः सुल्लकभवप्रमाणायुष्के प्रथमभवे स्वायु-
स्त्रिभागाद्यान्तर्मुहूर्त्ते प्रथमसमये जघन्यप्रदेशबन्धं विदधाति । ततः स्वकायस्थितेरन्तिमभवे
सुल्लकभवप्रमाणायुष्के स्वायुस्त्रिभागाद्यान्तर्मुहूर्त्तप्रथमसमये पुनर्जघन्यप्रदेशबन्धं विदधातीति देशेन=

एकसमयाधिकक्षुल्लकभवप्रमाणेन न्यूना रजोत्कृष्टकायस्थितिः प्रस्तुतमन्तरं भवति । मतिज्ञानादि-
मार्गणासु तु सूक्ष्मरीत्या स्वबुद्धिरेव व्यापारणीया । शेषमार्गणाश्रेयाः—तिर्यक्पञ्चेन्द्रियापर्याप्तः,
पर्याप्तनरापर्याप्तनरमनुष्यः, एकेन्द्रियौषैकेन्द्रियसूक्ष्मौ विना सरुलेन्द्रियभेदाः, पञ्चक्रियाधिनिगोड-
पञ्चकायसूक्ष्मैर्विना कृत्स्नकायभेदाः, औदारिकमिश्रकाययोगः, स्त्रीपुरुषवेदाः, मतिश्रुतावधिज्ञानानि,
चक्षुरवधिदर्शने, सम्यक्त्वौघक्षायिकवेदकानि, संज्ञी, आहाररुच्य ॥३०६॥

अथायुषोऽजघन्यप्रदेशबन्धस्य जघन्यमुत्कृष्टं चान्तरं वक्तुं प्रक्रमेण । तत्रार्दां जघन्यमन्तरं
व्याचिख्यासुराह—

णंतरमलहुपएससाउस्साहारदुगकसायेसुं ।

जहि घोलणयोगी तह समयो लहुमण्णहिं मुहुत्ततो ॥३०७॥ (गोतिः)

(प्रे०) “आहारदुगे” इत्यादि, आहारकाहारकमिश्ररूपाहारकद्विके चतुष्कपायेषु चायुषोऽ-
जघन्यप्रदेशबन्धस्य जघन्यत उत्कृष्टतश्चान्तरं नास्ति । ‘णंतरम्’ इत्यत्र “लुक्” (मिद्ग्रहम०
८।१।१०) इति सूत्रेण नकारस्थस्याकारस्य लुक् । नन्वत्रान्तराभावे किं वीजम् ? इति चेदुच्यते,
अत्रायुर्बन्धप्रथमसमये एव जघन्यप्रदेशबन्धो भवतीति विपरीतबन्धप्रयुक्तमन्तरं न प्राप्यते, नाप्य-
बन्धप्रयुक्तमन्तरं प्राप्यते, द्विरायुर्बन्धस्याभावात् । तत्र हेतुस्तु मार्गणारालादाकर्षद्वयान्तरस्य जघन्य-
स्यापि कालस्य बृहत्तरतैव ।

‘जहि’ इत्यादि, यस्यां मार्गणायामायुर्जघन्यप्रदेशबन्धस्वामी घोलणयोगी तस्यामायुर-
जघन्यप्रदेशबन्धस्य जघन्यमन्तरं “समयो” भवेत् । कथम् ? इति चेदुच्यते, अत्र तद्विपरीत-
बन्धप्रयुक्तमन्तरमानेतव्यम् । तद्विपरीतजघन्यप्रदेशबन्धश्च जघन्यत एकसमयमेव भवति । जघन्य-
प्रदेशबन्धप्रायोग्यजघन्ययोगस्य जघन्यत एकसमयमेवावस्थानाद् । यासु मार्गणास्वायुर्जघन्यप्रदेश-
बन्धस्वामी घोलणयोगी ता इमाः—^१अशेषनरकामर्त्यभेदाः, ^२पर्याप्ततिर्यक्पञ्चेन्द्रियतिरश्चीपर्याप्त-
मनुष्यमनुष्यः, इन्द्रियमार्गणायाः ^३पट्पर्याप्तभेदाः, कायमार्गणायाः द्वादशपर्याप्तभेदाः, ^४पञ्च-
मनःपञ्चचनौदारिकवैक्रियकाययोगाः, ^५स्त्रीपुरुषवेदाः, ^६मतिश्रुतावधिमनःपर्यवविमङ्गलानानि,
^७संयमौघसामायिकछेदोपस्थापनीयपरिहारविशुद्धिदेशविरत्यः ^८चक्षुरवधिदर्शने, ^९प्रशस्तलेखयात्रिकं,
^{१०}सम्यक्त्वौघक्षायिकक्षायोपशमिकसास्वादनानि चेति त्रिनवतिः । ‘अण्णहिं’ इत्यादि, अन्यत्र
भणितव्यतिरिक्तासु चतुःषष्टिमार्गणास्वायुषोऽजघन्यप्रदेशबन्धस्य जघन्यमन्तरम् ‘अन्तर्मुहूर्त्तं’
भवति । अत्रोपपत्तिरेवम्-शेषासु मार्गणासु प्रस्तुतमन्तरमघन्यप्रयुक्तमानेतव्यम् । अतस्तत्तन्मार्ग-
णास्था जीवा यदा जघन्यान्तरेणार्कषद्वयेनायुरजघन्यप्रदेशबन्ध विदधति तदा यथोक्तमन्तरमुप-
पद्यते । शेषमार्गणाश्रेयाः—^१तिर्यगौघतिर्यक्पञ्चेन्द्रियौघापर्याप्ततिर्यक्पञ्चेन्द्रियभेदाः, मनुष्यौघा-
ऽपर्याप्तमनुष्यौ, पर्याप्तैर्विना ^२त्रयोदशेन्द्रियभेदाः, द्वादशपर्याप्तैर्विना ^३त्रिंशत्कायभेदाः, ^४काय-

योगसामान्यौदारिकमिश्रकायौ, 'नपुंसकवेदः, 'मतिश्रुताज्ञाने, 'असंयमः, अचक्षुर्दर्शनम्, 'अप्र-
शस्तलेश्यात्रिकं, 'भव्याभव्यौ, 'मिथ्यात्वम्, असंज्ञी, 'मंज्ञी, 'आहारकश्च ॥३०७॥

साम्प्रतमायुपोऽजघन्यप्रदेशबन्धस्योत्कृष्टमन्तरं निरूपयितुं प्रचिक्रंसुरादौ ताग्रहासु मार्ग-
णासु 'देशन्यूनषणमासाः' अन्तरं ताः प्रतिपादयति—

देसूणा छम्मासा उक्कोसं अंतरं मुणेयवं ।

सव्वणिरयदेवेसुं पसत्थअपसत्थलेसासुं ॥३०८॥

(प्रे०) "देसूणा" इत्यादि, आयुपोऽजघन्यप्रदेशबन्धस्योत्कृष्टमन्तरं "देशन्यूनाः
षणमासाः" ज्ञातव्यम् । कासु मार्गणासु ? इत्याह—'सव्वणिरय' इत्यादि, सर्वनरकभेदेषु समामर्त्य-
भेदेषु, प्रशस्ताप्रशस्तलेश्याषट्के चेति चतुश्चत्वारिंशन्मार्गणासु । अत्र भावना त्वायुपोऽनुत्कृष्टप्रदेश-
बन्धस्योत्कृष्टान्तरस्य "देसूणा छम्मासा" इति गाथाया वृत्तौ यथा कृता तथा कर्तव्या । नवरं तत्र
यथोक्तमन्तरं तत्प्रतिपक्षीभूतोत्कृष्टप्रदेशबन्धप्रयुक्तचतुःसमयाधिकाकर्षद्वयोत्कृष्टान्तरकालप्रमाणं भव-
तीति निगदितम् । परमत्र तु तत्प्रतिपक्षीभूतजघन्यप्रदेशबन्धप्रयुक्ताष्टममयाधिकाकर्षद्वयोत्कृष्टा-
न्तरकालप्रमाणं भवतीति वक्तव्यम् । यतो जघन्ययोगस्थानानामुत्कृष्टतः चतुःसमयान् यावदव-
स्थानाद् जघन्यप्रदेशबन्धोऽप्युत्कृष्टतः चतुःसमयान् यावद् भवति । नवरं कृष्णनीलकापोतलेश्यासु
प्रतिपक्षबन्धप्रयुक्ताष्टसमया अधिका न वक्तव्याः । नारकाणां कृष्णादिलेश्याप्रायोग्यजघन्ययोगास-
म्भवाद् ॥३०८॥

सम्प्रति यासु मार्गणास्त्रायुरजघन्यप्रदेशबन्धस्योत्कृष्टमन्तरं "साधिका ज्येष्ठभ्रवस्थितिः"
ता निरूपयति—

सव्वेसुं तिरियमणुसएगिंदियविगलपंचकायेसुं ।

असमत्तपणिंदितसेसु साहिया भवठिई जेट्टा ॥३०९॥

(प्रे०) "सव्वेसु" इत्यादि, सर्वतिर्यग्भेदेषु, सर्वमनुष्यभेदेषु, सर्वकैन्द्रियभेदेषु, सर्वविक्र-
लेन्द्रियभेदेषु, सर्वपृथिव्यप्तेजोवायुवनस्पतिकारुरूपपञ्चकायभेदेषु, अपर्याप्तपञ्चेन्द्रिये, अपर्याप्तत्रसे
चेति षडुत्तरषष्टिमार्गणास्त्रायुपोऽजघन्यप्रदेशबन्धस्योत्कृष्टमन्तरं "साधिका ज्येष्ठा स्वभवस्थितिः"
भवति । अत्र भावना तु "सव्वेसु तिरिय" इति गाथाया वृत्तावायुपोऽनुत्कृष्टप्रदेशबन्धस्योत्कृ-
ष्टान्तरस्य यथा कृता तथा कर्तव्या । भवस्थितिरपि तत्रोक्तास्तीति पुनरुक्तिभयान्नात्रोल्लिख्यते,
जिज्ञासुना तत्रतोऽवसेया । नवरं यासु मार्गणास्त्रायुर्जघन्यप्रदेशबन्धस्वामी घोलणयोगी तासु
जघन्यप्रदेशबन्धप्रयुक्ताष्टसमया अधिका वक्तव्याः, ता मार्गणाश्चेमाः—पर्याप्तमनुष्यमानुष्यौ,
पर्याप्तसहस्रबादरैकैन्द्रियौ पर्याप्तद्वित्रिचतुरिन्द्रियाः, एकादशकायपर्याप्तभेदाश्चेत्यष्टादशमार्गणाः ।
अत्रेदमवधेयम्—पर्याप्ततिर्यक्पञ्चेन्द्रियतिर्यक्योर्जघन्यप्रदेशबन्धप्रयुक्ताष्टसमया अधिका नः ।

न्ते । यतोऽनयोर्जघन्यप्रदेशबन्धस्वामी न केवलं घोलणयोगी, किन्त्वमंजी घोलणयोगी भवति । अत्र तु यं जीवमाश्रित्योत्कृष्टमन्तरं समागच्छति न जीवः मंत्री विद्यते । तस्य च मार्गणाप्रायोग्य-जघन्ययोगाभावेन जघन्यप्रदेशबन्धाभावः । अतो विपरीतजघन्यप्रदेशबन्धप्रयुक्ता अष्टममया अधिका न प्राप्यन्ते ॥३०९॥

एतर्हि यासु मार्गणारायुरजघन्यप्रदेशबन्धरयोत्कृष्टमन्तरं “चतुःसमयाः” ताः प्ररूपयति—
पणमणवयजोगेसुं वेउन्वियकायजोगम्मि ।

सासायणम्मि समया चत्तारो अंतरं णेयं ॥३१०॥ (उपगोतिः)

(प्रे०) “पणमण” इत्यादि, पञ्चमनःपञ्चमचनवैक्रियकायरूपैःसादशयोगेषु, मारवादाने चेति द्वादशमार्गणास्त्रायुषोऽजघन्यप्रदेशबन्धस्योत्कृष्टमन्तरं “चतुःसमयाः” विज्ञेयम् । अत्रापि भावना “विण्णेय दो समया” इति गाथाया वृत्तावायुरनुत्कृष्टप्रदेशबन्धस्योत्कृष्टान्तरस्य यथा कृता तथा कर्तव्या । नवरं तत्र द्वौ समयावन्तरमुक्तमत्र तु जघन्यप्रदेशबन्ध उत्कृष्टतः चतुःसमयान् यावद् भवत्यतः चतुःसमया अन्तरं वक्तव्यम् ॥३१०॥

सम्प्रति काययोगौषादिककाययोगयोरायुषोऽजघन्यप्रदेशबन्धोत्कृष्टमन्तरं निरूपयति—
देसूणतिभागाहियजेट्टुपुहविभवठिई भवे काये ।

उरले भवे तिभागो देसूणो जेट्टुभूभवठिईए ॥३११॥(गोतिः)

(प्रे०) “देसूण” इत्यादि, काययोगौषमार्गणायामायुषोऽजघन्यप्रदेशबन्धस्योत्कृष्टमन्तरं “देशेनत्रिभागेनाधिका ज्येष्ठा पृथिवीभवस्थितिः” भवति । अत्र भावना तु “देसूणतिभागा” इति गाथाया वृत्तावायुषोऽनुत्कृष्टप्रदेशबन्धस्योत्कृष्टान्तरस्य यथा कृता तथा कर्तव्या । ‘उरले’ इत्यादि, औदारिककाययोगमार्गणायामायुषोऽजघन्यप्रदेशबन्धस्योत्कृष्टमन्तरम् “उत्कृष्टायाः पृथिवी-कायस्थितेर्देशन्यूनः तृतीयभागो” भवेत् । अत्रापि भावना ‘देसूणतिभागा’ इत्यत्र वृत्तावायुषो-ऽनुत्कृष्टप्रदेशबन्धस्योत्कृष्टान्तरस्य यथा कृता तथा कर्तव्या । अपि च तत्र यथोत्कृष्टबन्धप्रयुक्त-चतुःसमया अधिका न प्राप्यन्ते, तथाऽत्रापि जघन्यप्रदेशबन्धप्रयुक्ताष्टसमया अधिका न प्राप्यन्ते ॥३११॥ साम्प्रतमौदारिकमिश्रे स्त्रीवेदे चायुषोऽजघन्यप्रदेशबन्धस्योत्कृष्टमन्तरं भावयति—

ओरालमीसजोगे भिन्नमुहुत्तं हवेज्ज इत्थीए ।

पलिओवमा उ अहिया पंचावण्णा मुणेयव्वं ॥३१२॥

(प्रे०) “ओरालमीसजोगे” इत्यादि, औदारिकमिश्रमार्गणायामायुषोऽजघन्यप्रदेश-बन्धस्योत्कृष्टमन्तरम् “अन्तमुहुत्तं” भवति । अत्र भावना तु “ओरालमीसजोगे” इति गाथाया वृत्तावायुषोऽनुत्कृष्टप्रदेशबन्धस्योत्कृष्टान्तरस्य यथा कृता तथैवाविशेषण कर्तव्या । “इत्थीए”

इत्यादि; स्त्रीमार्गणामायुषोऽजघन्यप्रदेशवन्धस्योत्कृष्टमन्तरं “साधिकाः पञ्चपञ्चाशन्पन्थोपमा” भवति । अत्रापि ‘ओरालमीसजोगे’ इत्यत्र यथा भावितं तथा भावनीयम् । नवरं तत्रोत्कृष्टवन्ध-प्रयुक्तचतुःसमया अधिकाः प्ररूपिताः; अत्र तु जघन्यवन्धप्रयुक्तमाधिक्यं न ज्ञेयम् । यतः स्त्रीवेदे-ऽसंज्ञी जघन्यप्रदेशवन्धस्वामी भवति । अत्र तु यं जीवमाश्रित्योत्कृष्टमन्तरं प्राप्यते म तु संज्ञी । अतो जघन्यप्रदेशवन्धप्रयुक्तमन्तरं न प्राप्यते ॥३१२॥

इदानीं यासु मार्गणास्वायुषोऽजघन्यप्रदेशवन्धस्योत्कृष्टमन्तरं “देशन्यूनः पूर्वकोटिर्त्रिभागः” ताः प्रतिपादयति—

मणणाणसंयमेसुं समइअळेअपरिहारदेसेसु ।

देसूणो पुव्वाणं कोडितिभागो मुणेयव्वं ॥३१३॥

(प्रे०) “मणणाण” इत्यादि, मनःपर्यवज्ञानसंयमौघमामायिकृच्छेदोपस्थापनीयपरिहार-विशुद्धिदेशविरतिप्रायुषोऽजघन्यप्रदेशवन्धस्योत्कृष्टमन्तरं “पूर्वकोटितृतीयभागो” ज्ञातव्यम् । अत्र भावना तु “मणणाणसंयमेसु” इत्यत्र वृत्तावापुरनुत्कृष्टप्रदेशवन्धस्योत्कृष्टान्तरस्य यथा कृता तथा कर्तव्या । नवरं तत्रोत्कृष्टवन्धप्रयुक्तचतुःसमया अधिका निरूपिताः, अत्र तु जघन्यवन्धप्रयुक्ता-समया अधिका वक्तव्याः ॥३१३॥

इदानीं मतान्तरप्रदर्शनपूर्वकं विमङ्गलानमार्गणायामायुषोऽजघन्यप्रदेशवन्धस्योत्कृष्टमन्तरं प्रतिपादयितुकाम आह—

विबभंगे देसूणा जेट्टा कायट्टिई मुणेयव्वं ।

देसूणा छम्मासा हवएत्ति भणन्ति अण्णे उ ॥३१४॥

(प्रे०) “विबभंगे” इत्यादि, विमङ्गलानमार्गणायामायुरजघन्यप्रदेशवन्धस्योत्कृष्टमन्तरं “देशन्यूना स्वकायस्थितिः” ज्ञातव्यम् । अध्येयं भावना-पूर्वकोट्यायुष्कः कश्चिद् विमङ्गलानी स्वायुस्तृतीयभागाद्यन्तर्मुहूर्त्तेऽजघन्यप्रदेशवन्धं कुर्वन्नायुर्वध्नाति । अन्तिमचतुःसमयेषु जघन्यप्रदेश-वन्धं विदधाति । ततः समाप्ते जीवितकाले सप्तमं नरकं याति । तत्र स्वायुरुपान्त्यान्तर्मुहूर्त्ते आयु-र्वध्नाति । तत्र प्रथमेषु चतुःसमयेषु जघन्यप्रदेशवन्धं विधाय पञ्चमादिसमयेष्वजघन्यप्रदेशवन्धं विदधातीति विमङ्गलाने देशोना स्वोत्कृष्टकायस्थितिरायुषोऽजघन्यप्रदेशवन्धस्यान्तरं भवति ।

अथ मतान्तरमाह—‘देसूणा’ इत्यादि, अन्ये तु विमङ्गलानमार्गणायामायुषोऽजघन्यप्रदेश-वन्धस्योत्कृष्टान्तरं “देशन्यूनवर्णमासाः” भवतीति भणन्ति । इयमत्र भावना-अन्येऽपर्याप्तव-स्थायां विमङ्गलानामात्रं मन्यन्ते । अतः पूर्वोक्तरीत्या मनुष्य तिर्यञ्चं वाश्रित्य प्रकृतान्तरं नोपपद्यते, अपि तु देवं नारकं वाश्रित्य । तद्यथा-कश्चिन्नारको देवो वा स्वायुरन्तिमवर्णमासाद्यान्तर्मुहूर्त्ते आयु-र्वध्नाति । तत्रान्तिमेषु चतुःसमयेषु जघन्यप्रदेशवन्धं विदधाति । ततो द्वितीयाकर्षेण पुनः स्वायुरुपान्त्या-

न्तर्मुहूर्त्ते आपुर्बध्नाति । तत्राद्यचतुःसमयेषु जघन्यप्रदेशबन्धं विनाय पञ्चमादिसमयेष्वजघन्यप्रदेश-
बन्धं विदधाति । इति मतान्तरेण विभङ्गज्ञाने आपुषोऽजघन्यप्रदेशबन्धस्योत्कृष्टमन्तरमष्टममय-
न्यूनान्तर्मुहूर्त्तत्रिकेण न्यूनाः षण्मासा भवति ॥३१४॥

साम्प्रतं पूर्वार्धेनासंज्ञिनि तथोत्तरार्धेन शेषासु मार्गणास्त्रायुषोऽजघन्यप्रदेशबन्धस्योत्कृष्ट-
मन्तरं निरूप्यान्तरनिरूपणं पारयति—

पुष्वाणेगा कोडी अम्भहिया होअए असण्णिम्मि ।

सेसासु जाणियव्वं तेत्तीसा सागराऽम्भहिया ॥३१५॥

(प्रे०) 'पुष्वाणेगा' इत्यादि, असंज्ञिमार्गणामायुषोऽजघन्यप्रदेशबन्धस्योत्कृष्टमन्तरं
'साधिका पूर्वाणामेका कोटिः' भवति । अत्र भावना तु "पुष्वाणेगा कोडी" इत्यत्र वृत्तात्रायुषो-
ऽनुत्कृष्टप्रदेशबन्धस्योत्कृष्टान्तरस्य यथा कृता तथा कर्तव्या । नवरं तत्रोत्कृष्टबन्धप्रयुक्तचतुःसमया
अधिका निगदिताः, अत्र जघन्यबन्धप्रयुक्ताष्टसमया अधिका न वक्तव्याः । यतोऽसंज्ञिमार्गणाया-
मायुषो जघन्यप्रदेशबन्धस्वामी सूक्ष्मनिगोदोऽस्ति । अत्रोत्कृष्टमन्तरं त्वसंज्ञिपञ्चेन्द्रियमाश्रित्य
प्राप्यते इति जघन्यबन्धप्रयुक्तमन्तरं न प्राप्यते ।

'सेसासु' इत्यादि,—निरूपितेतरासु त्रयोविंशतिमार्गणास्त्रायुषोऽजघन्यप्रदेशबन्धस्योत्कृष्ट-
मन्तरं "साधिकास्त्रयस्त्रिंशत् सागराः" पदैर्ऋदेशेन पदसमुदायस्यापि गम्यमानत्वात् सागरोपमाः
ज्ञातव्यम् । अत्रापि "पुष्वाणेगा कोडी" इत्यत्र वृत्तात्रायुषोऽनुत्कृष्टप्रदेशबन्धस्योत्कृष्टमन्तरं यथा
भावितं तथैव भावनीयम् । नवरं मतिश्रुतावधिज्ञानावधिदर्शनमस्यक्त्वौघक्षायिकक्षायोपशमिकसम्य-
क्त्वमार्गणासु जघन्यप्रदेशबन्धप्रयुक्ताष्टसमया अधिका वक्तव्याः, शेषासु तु न । शेषमार्गणाश्रेमाः—
पञ्चेन्द्रियौघपर्याप्तपञ्चेन्द्रियौ, त्रसौघपर्याप्तत्रसौ, पुरुषनपुंसकवेदौ, मतिश्रुतावधिज्ञानानि, मतिश्रुता-
ज्ञाने, असंयमः, दर्शनत्रिकं, भव्याभव्यौ, सम्यक्त्वौघक्षायिकक्षायोपशमिकमिध्यात्वानि, संज्ञी,
आहारकश्चेति त्रयोविंशतिः ॥३१५॥

॥ इति श्रीप्रेमप्रभाटीकासमलङ्कृते बन्धविधाने मूलप्रकृतिप्रदेशबन्धे षष्ठममन्तरद्वार समाप्तम् ॥



* आयुर्वर्जसप्तकर्मणामुत्कृष्टानुत्कृष्टप्रदेश

		अन्तरम्	गति०	इन्द्रिय०	काय०	योग०	वेद०		
सप्तकर्मणाम्	उत्कृष्टप्रदेशबन्धस्य	अन्तराभाव				त्रिमिश्रकाम- णकाय०			
		जष०	एकसमय	सर्व. ४७	सर्व. १६	सर्व ४२	शेषसर्व १४	सर्व. ४	
		उत्कृष्टम्	श्रीषवद्						
			पूर्वकोटिप्रथक्त्वम् 卐	ति प तिरक्षी प.ति प.म सा प.म. मानुषी					
			देशोनद्वाविंशति- सागरोपमाणि 卐	देवसामा.					
			मोहस्य द्वाविंशतिसागरो० षण्णा भिन्नमुहूर्तम् 卐						
			असंख्यलोका		एके. सा.	पञ्चकायसामा निगोदसा			
			श्रेण्यसख्यातभागः		एके. सू.	पञ्चकायसू			
			अन्तमुहूर्तम्					त्रिमिश्रकाम- णीविना शेष १४	अवे
			असंख्यपुद्गलपरावर्ता						
			सौवी सौवी ज्येष्ठा कायस्थिति	शेष० ४०	शेषसर्व १७	शेषसर्व ३१			शेषसर्व ३
			अन्तराभाव					त्रिमिश्र- कामंरा	
		जष०	एकसमय	सर्व. ४७	सर्व १६	सर्व ४२	शेषसर्व १४	सर्व. ४	
		उत्कृष्टम्	अन्तमुहूर्तम्	म.सा प.म. मानुषी	पञ्चे सा " प २	त्रससा त्रस प २	काययोगसा १		अवे
मोहस्यान्तमुहूर्तम् षण्णा द्विसमयी									
द्वी समयी	शेषसर्व ४४		शेषसर्व १७	शेषसर्व ४०	शेषसर्व १३	शेषसर्व ३			

卐 त्रिपञ्चेन्द्रियतिरंशु देवीचे च सप्तकर्माण्याश्रित्य, त्रिमनेषु शुक्नलेख्याया च मोहनीयमाश्रित्य मतान्तरेण देशोना स्वकायस्थितिरन्तरभवगन्तव्यम् (गाथा० २५१) ।

बन्धस्यैकजीवाश्रितान्तरप्रदर्शकयन्त्रकम् *

कपाय०	ज्ञान०	सयम०	दर्शन०	लेइया०	भव्य०	सम्भक्त्त०	सजि०	आहा०	मार्गिणा मन्था	गाथा
								ग्रना	७	२७७
सर्वं ४	सर्वं ७	सर्वं ७	सर्वं ३	सर्वं ६	सर्वं २	सर्वं ७	सर्वं २	आहा	१६५	२६८
			अच		भव्य				०	२६८
									६	२७९
									१	२७९
				शुक्ल					१	२५०
									७	२५२
									६	२५२
सर्वं ४		सू स				उप मिश्र			२२	२५३
	मतिश्रुता	अस			अम	मिथ्या			५	२५४
	शेषसर्वं ५	शेषसर्वं ५	शेषसर्वं २	शेषसर्वं ५		शेषसर्व	सर्वं ०	आहा	११५	२५५
								अना	५	२५५
सर्वं ४	सर्वं ७	सर्वं ७	सर्वं ३	सर्वं ६	सर्वं २	सर्वं ७	सर्वं २	आहा १	१६५	२५५
	ज्ञानचतु- ष्क ४	स सा १	सर्वं ३	शुक्ल १	भ १	स सा / उप सा ३	स १	आहा १	२५	२५६ २५७
लोम									१	२५८
शेषसर्वं ३	अज्ञान- त्रिक०	शेषसर्वं ६		शेषसर्वं ५	अस १	शेषसर्वं ४	अस १		१४०	२५८

		अन्तरम्	गति०	इन्द्रिय०	काय०	योग०	
आयुपः	उत्कृष्टम्	अन्तराभाव				आहारकमिश्र०	
		देशन्यूनपणमासा	सर्वनरकदेव. ३८				
		पूर्वकोटिपृथक्त्वम् मतान्तरेण देशन्यूनस्वोत्कृष्टकायस्थिति	प ति सा तिरश्री प ति प मानुषी प म म सा.				
		असख्यलोका		एके सा	निगोदसा पञ्चकायसा		
		श्रेण्यसत्यातभाग		एके सू	पञ्चकायसू		
		अन्तमु हूर्तम्				पञ्चमनोवचन का सा श्रीदा वै आहा	
		देशन्यून पूर्वकोटिभिभाग					
		असख्यपुद्गलपरावर्ताः देशीनस्वोत्कृष्टकायस्थिति मतान्तरेण देशीनपणमासा					
		साधिकद्विविधातिसागरो मतान्तरेण देशन्यूनस्वो- त्कृष्टकायस्थिति					
		स्वस्वोत्कृष्टकायस्थिति	ति सा/प० ति अ/म अ	शेषसर्व. १७	शेषसर्व ३१	श्रीदा मिश्र	
		एकसमय	सर्व ४७	सर्व १९	सर्व ४२	शेषसर्व १५	
		अन्तराभाव				आहारकमिश्र	
		एकसमय	सर्व ४७	सर्व १९	सर्व ४२	शेषसर्व १५	
		अनुत्कृष्टप्रदेशवन्धस्य	उत्कृष्टम्	देशन्यूनपणमासा	सर्वनरकदेव		
साधिकोत्कृष्टस्वभवस्थिति	सर्वतिर्यग्नर ६			पञ्चेन्द्रियोष- पञ्चेन्द्रियपर्याती विना सर्व १७	सर्वपृथ्व्यप्ते- जोवायुवनस्प तिकाय अप- र्यातत्रस ४०		
द्वौ समयौ						पञ्चमनोवचन वै आहा	
देशन्यूनत्रिभागाधिकपृथ्वी- भवज्येष्ठस्थिति						का सा	
ज्येष्ठपृथ्वीभवस्थिते देशीनत्रिभाग						श्रीदा	
अन्तमु हूर्तम्						श्रीदारकमिश्र.	
साधिकपञ्चपञ्चाशत्पत्यो०							
देशीनपूर्वकोटिभिभाग							
देशीनस्वोत्कृष्टकायस्थिति मतान्तरेण देशीनपणमासा							
साधिकपूर्वकोटि							
साधिकत्रयस्त्रिंशत्सागरो- पमाणि				पञ्चे सा पञ्चे प २	त्रस सा त्रस प		

जीवाश्रितान्तरप्रदर्शकं यन्त्रकम् *

वेद०	कषाय०	ज्ञान०	सयम०	दर्शन०	देश्या	भन्व	सन्ध०	सजि	आहा०	मागणा- सन्ध्या	गाथ०
										१	२७६
					सव ६					४४	२६०
										६	२६०
										७	२६१
										६	२६४
	सर्व ४						सास्वा.			१६	२६०
		मन पर्यव	सा छे प दे							६	२६२
		मतिश्रुताज्ञा०	अस	अच		सव.२	मिथ्या			७	२६४
		विभङ्ग								१	२६५
							क्षाधिक०			१	२६६
सर्व ३		मतिश्रुतावधि		चक्षुरवधि.			स सा क्षायो	सर्व २	आहा	६५	२६६
सर्व ३	सर्व ४	सर्व ७	सर्व ६	सर्व ३	सर्व ६	सर्व २	सर्व ५	सर्व २	आहा	१६२	२५१
सव ३	सर्व ४	सव ७	सव ६	सर्व ३	सव ६	सर्व २	सर्व ५	सर्व २	आहा	१६२	२६७
					सर्व ६					४४	२६८
										६६	२६९
	सर्व ४						सास्वा १			१७	२७०
										१	२७१
										१	२७१
स्त्री			स सा. सा.							१	२७२
		मन पर्यव	छे प दे							१	२७२
		विभङ्ग								६	२७३
										१	२७४
		मतिश्रुतावधि	अस					अस		१	२७५
स लपु		म. म./क्ष म	अस	सर्व. ३		सर्व २	स सा /क्षायि वे मिथ्या	स	आहा	२३	२७५

जीवाश्रितान्तरप्रदर्शकं यन्त्रकम् ✽

वेद०	कषाय०	ज्ञान०	सथम०	दर्शन०	श्रेया. भोग्य	सम्य०	सजि	आहा०	मागणा-सत्या	गाथा०
									१	०७६
					सर्व ६				४४	२६०
									६	०६०
									७	२६१
									६	०६४
	सर्व ४					सास्वा.			१६	२६०
		मन पर्यव	सा छे प दे						६	२६०
		मतिश्रुताज्ञा०	अस	अच	सर्व २	मिथ्या			७	२६४
		विभङ्ग							१	२६५
						क्षायिक०			१	२६६
सर्व ३		मतिश्रुतावधि.		चक्षुरवधि.		स सा वायो	मर्व २	आहा	६५	२६६
सर्व ३	सर्व ४	सर्व ७	सर्व ६	सर्व ३	सर्व ६	सर्व २	सर्व ५	मर्व २	आहा	१६२
										२६७
सर्व ३	सर्व ४	सर्व ७	सर्व ६	सर्व ३	सर्व ६	सर्व २	सर्व ५	सर्व २	आहा	१६२
					सर्व ६					४४
										६६
	सर्व ४									२७०
										२७१
										२७१
स्त्री.			स सा. सा.							१
		मन पर्यव	छे प दे							१
		विभङ्ग								६
										१
		मतिश्रुतावधि	अस	सर्व. ३						१
		म अ / श्रु अ			सर्व २	स सा / क्षायि	अस	आहा		२३
						वे मिथ्या	स			२३

जीवाश्रितान्तरप्रदर्शकं यन्त्रकम् *

कषाय०	ज्ञान०	सयम०	दर्शन०	लेइया०	भव्य.	सम्य०	सङ्गि०	ग्राहा.	मागणा- मन्था०	गाया.
सर्व. ४				कृ.नी.।का ३		उप मास्वा २	म १	ग्रहा १	४९	२७६ २८०
			चक्षु १				ग्रम १		६८	२८२
									२	२८४
	म.श्र.अ. ३		अवधि १			स सा वे			६	२८४
				ते.					१	२८५
				प.					१	२८५
				शु					५	२८६
						क्षायि			१	२८६
	मन पर्यव.	अ विनाषट्				मिथ.			१६	२८६
	मतिश्रुता	असयम.	अच.		सर्व २	मिथ्या		ग्राहा	११	२८३
	विमङ्ग								१	२८१
	मतिश्रुता	अस	अच.		सर्व २	मिथ्या.	अस १		१३	२८७ २८८
									३	२८८
									११	२८९
									१०	२८९
	मन पर्यव	स सा ।सा। छे ।प.।दे.							६	२९०
	विमङ्ग.								१	२८९
	मतिश्रुता- वधि. ३	सूक्ष्म	चक्षुरवधि	शुभ ३		स सा ।सायि वे. मिथ		ग्राहा	६७	२९१
								अ १	४६	२६२ २९३
									३	२९३
सर्व ४	सर्व ७	सर्व ७	सर्व ३	सर्व. ६	सर्व २	सर्व २	सर्व २	ग्राहा	१२१	२६३
	चत्वारि ज्ञानानि	स.सा	सर्व. ३	शु.	म १	स सा ।सायि उप ३	स	ग्राहा.	२४	२९४ २६५
		सा छे ।प। दे.।सू				मिथ			१६	२९५ २९६
लोभ.									१	२६६
	विमङ्ग.								१	२६६
दोषसर्व ३	मतिश्रुता	अस.		दोष ५	अम. १	दोष० ३	अस. १		१	२९७
									८२	२६८

* आयुर्जघन्याजघन्यप्रदेशग्रन्थैक-

		अन्तरम्	गति०	इन्द्रिय०	कार०	योग०	वेद०	
आयुषः	जघन्यप्रदेशग्रन्थस्य	अन्तराभाव				आहारकद्विक		
		जघन्यम्	एकसमय	सर्वनरकदेव पति ।तिरक्षी पम ।मानुषी	षट्पर्याप्त	द्वादशपर्याप्त	पञ्चमनोवचन श्रीदा वै १०	श्रीपु
		समयान्यूनक्षुब्धकभव	ति सा ।ति पञ्चे मा /म ति पञ्चे म सा /अ म	पर्याप्तविना सर्ग १३	पर्याप्तविना सर्व ३०	का सा ।श्रीदा रिकमिश्र २	नपु	
		उत्कृष्टम्	देशोनषण्मासा.	सर्वनरकदेव				
		असंख्यलोका मत्तान्तरेण श्रेण्यसख्यातभाग	ति सा	एके सा ।एके सू			का सा.	नपु
		पूर्वं ङाटिपृथक्त्वम्	ति पञ्चे सा ति पञ्चे प निरक्षी ।म मा					
		श्रेण्यसख्यातभाग				पञ्चकाय न- गोदसा पञ्च सूक्ष्म ११		
		अन्तमुं हूर्तम्					पञ्चमनोवचन श्रीदा /वै १०	
	देशोनपूवकोटिभिभाग							
	देशानस्वात्कृष्टकायस्थिति मत्तान्तरेण देशोनषण्मासा							
	देशोनस्वस्वोत्कृष्ट- कायस्थिति	ति पञ्चे अ प म./अ म मानुषी ४	शेषसर्व १७	शेषसर्व ३१	श्रीदा मिश्र	श्रीपु		
	अन्तर,भाव					आह'रकद्विक		
	जघन्यम्	एकसमय	सर्वनरकदेव पति ।तिरक्षी प म./मानुषी.	षट्पर्याप्त	द्वादशपर्याप्त	पञ्चमनोवचन० श्रीदा वै १२	श्रीपु०	
	अन्तमुं हूर्तम्	ति सा ति पञ्चे. सा.अ ति पञ्चे अ म सा अ.म	शेषसर्व १३	शेषसर्व ३०	का सा /श्रीदा- रिकमिश्र	नपु		
उत्कृष्टम्	चतु समया				पञ्चमन पञ्च- वचनवैक्रिय			
अनुत्कृष्टप्रदेशग्रन्थात्कृष्टा त- रवद् ५		सर्व०	सर्व०	सर्व०	शेष० ६	सर्व०		

५ तद्यथा—निखिलनारकदेवक्षेया इति चतु षष्टिमार्गणानु देशान्यूनषण्मासा (गाथा० ३०८) सर्वतिर्यग्नरकेन्द्रिय-
विकलेन्द्रियपृथ्व्यपदेजोवायुवनस्पतिकाया , अपर्याप्तपञ्चेन्द्रियत्रसकायी चेति षडुत्तरणष्टिमार्गणानु साधि-
कस्वोत्कृष्टभवस्थिति (गाथा० ३०९), काययोगीये देशोनत्रिभागाधिकोत्कृष्टपृथ्वीभवस्थिति
(गाथा० ३११), श्रीदारिककाययोगे उत्कृष्टपृथ्वीभवस्थितेर्देशोनत्रिभाग. (गाथा० ३११),
श्रीदारिकमिश्रेऽन्तमुं हूर्तम् (गा ३१२), स्त्रीवेदे साधिकपञ्चपञ्चाशत्पत्योपमा (गा ३१२), मन पर्याप्त

जीवाश्रितान्तरप्रदर्शकं यन्त्रकम् *

कषाय०	ज्ञान०	सयम०	दर्शन०	लेख्या०	भञ्ज	सम्य०	सञ्ज्ञि०	आहा०	मार्गणा- मस्या	गाथा
सर्व० ४				कृ/नी। का					९	२६८
	मतिश्रुतावधि मन पर्यव विमङ्ग.	स सा।सा छे।प।दि	चक्षु अवाधि	तै।प।शु		स.सा।सा क्षायो।सास्वा			६३	२९९
	मतिश्रुता- ज्ञान	अस०	अच		सर्व २	मिथ्या०	सर्व २	आहा	६१	२९९
				तै।प।शु					४१	३००
	मतिश्रुता- ज्ञान	अस०	अच		सर्व २	मिथ्या०	अस०		१३	३०१ ३०२
									४	३०२
									११	३०३
						सास्वा			१३	३०३
	मन.पयव विमङ्ग०	शेष० ५							६	३०४
									१	३०५
	मतिश्रुतावधि		चक्षु- वधि			स सा।सा। क्षायो	स०	आहा.	६५	३०६
सर्व० ४									६	३०७
	मतिश्रुतावधि मन पर्यव. विमङ्ग	स सा।सा छे।प।दि.	चक्षु अवाधि	तै।प।शु		स सा।सा. क्षायो।सास्वा			६३	३०७
	मतिश्रुता- ज्ञान	अस०	अच	कृ।नी। का	सर्व २	मिथ्या	सर्व २	आहा	६५	३०७
						सास्वा०			१२	३१०
सर्व०	सर्व०	सर्व०	सर्व०	सर्व०	सर्व	शेष० ५	सर्व०	सर्व०	१५१	

ज्ञाने समयमीधसामाधिकछेदोपत्त्यापनीयपरिहारविशुद्धिदेखविरतिषु चेति षण्मासंशासु देशोनपूर्वकोटिनिभाग.
(गा० ३१३), विमङ्गज्ञाने देशोनस्वीकृष्टभवस्थिति, मतान्तरेण देशन्यूनषण्मासा. (गा ३१४) असञ्ज्ञिति
साधिकपूर्वकोटि (गा ३१५) शेषासु पञ्चेन्द्रियौषपर्याप्तपञ्चेन्द्रियो, त्रसौषपर्याप्तमसी, पुष्पनपुंसकवेदो,
मतिश्रुतावधिज्ञानानि, मतिश्रुताज्ञाने, असयम, दर्शननिक, भव्याभव्यो, सम्यक्त्वौषसाधिकक्षायोपसाधिक-
मिथ्यात्वानि संज्ञी आहारकश्चेति त्रयोविशतिमार्गशासु साधिकत्रयस्त्रिषसागरोपमाणि (गाथा० ३१५) ।

अथ मोहस्योत्कृष्टप्रदेशवन्धस्य शेषप्रकृतिवन्धेन सह मन्निकर्षं निरूपयति—

मोहस्म गुरुपएसं वंधंतो णेव वंधए आउं ।

सेसाण वंधए खलु संखंसूणमगुरुपएसं ॥३१७॥

(प्रे०) 'मोहस्स' इत्यादि, मोहनीयस्योत्कृष्टप्रदेशं वधन्न् जीवः 'णेव' इत्यादि, आयुर्नैव वध्नाति । आयुर्वन्धकालेऽष्टावपि प्रकृतयो वध्यन्ते, ततो यद्यायुरपि वध्नीयात् तदान्पतग्रकृतिवन्धाभावाद् मोहनीयस्योत्कृष्टप्रदेशवन्धस्यानुपपत्तिः स्यात् । 'सेसाण' इत्यादि, खलुशब्दोऽवधारणार्थः, प्रस्तुते भिन्नक्रमश्च, 'अगुरुपएसं' इत्यत्र योज्यः, ततोऽयमर्थः—शेषाणां पट्कर्मणामनुत्कृष्टमेव प्रदेशं वध्नाति, उत्कृष्टप्रदेशान्यूनप्रदेशं वध्नातीत्यर्थः । कियत्प्रमाणं न्यूनं वध्नाति ? इति जिज्ञासायामाह—'संखंसूणः'—इति, संख्यतमोऽशः संख्यांशः इति मध्यमपदलोपिसमाप्तः, संख्यांशेनोः संख्यांशेनः, इति तृतीयातत्पुरुषः स्वोत्कृष्टप्रदेशवन्धतः संख्याततमेन भागेन न्यूनमनुत्कृष्टप्रदेशं वध्नातीत्यर्थः । तद्यथा—षड्विधवन्धकाले सप्तविधवन्धकाले च कर्मप्रदेशाः समसंख्याका एव वध्यन्ते । तथा यदा षट्प्रकृतयो वध्यन्ते तदा भागहराः पट् यदा च सप्तप्रकृतयो वध्यन्ते तदा भागहराः सप्त इति यावत्प्रमाणानि दलिकानि षड्विधवन्धकाले षड्विभागतया परिणमन्ति, तावत्प्रमाणान्येव सप्तविधवन्धकाले सप्तविभागतया परिणमन्तीत्येकविभागाधिक्येन षड्विधवन्धकाले षण्णां कर्मणां स्वस्वविभागतया यावन्ति दलिकानि परिणमन्ति तदपेक्षया सप्तविधवन्धकाले संख्यातभागेन न्यूनानि परिणमन्ति ।

तदसत्कल्पनया प्रवक्ष्यते—तथाहि—विवक्षितसमये षट्प्रकृतयो वद्धाः । कर्मप्रदेशाश्चासत्कल्पनयोत्कृष्टतः षष्ठ्यधिकत्रिंशतोत्तरत्रिसहस्रप्रमाणा (३३६०) वद्धाः । षड्भिर्विभाजिताश्च ते षष्ठ्यधिकपञ्चशतप्रमाणा (५६०) भवन्तीत्येकप्रकृतौ तावत्प्रमाणाः कर्मप्रदेशाः समागच्छन्ति । अथ यदा सप्तप्रकृतयो वद्धास्तदा कर्मप्रदेशा अपि षष्ठ्यधिकत्रिंशतोत्तरत्रिसहस्रप्रमाणा एवोत्कृष्टतो वध्यन्ते । सप्तभिर्विभाजिताश्च तेऽशीत्युत्तरचतुःशतप्रमाणा (४८०) भवन्तीत्येकप्रकृतौ तावत्प्रमाणाः कर्मप्रदेशाः समागच्छन्ति । षष्ठ्यधिकपञ्चशतप्रदेशापेक्षयाऽशीत्यधिकचतुःशतप्रमाणाः प्रदेशाः संख्याततमेन भागेनैव न्यूना इति समीचीनमेवोक्तं 'संख्यांशेन' मिति । एतदसत्कल्पनाऽपि स्थूलतो बोध्या, यतः षट्सु कर्मस्वपि विभागकाले स्वस्वविभागतया न्यूनाधिकाः कर्मप्रदेशाः परिणमन्ति । तथाहि—वेदनीयस्य कर्मप्रदेशविभागो सर्वाधिकतया परिणमति । ततो ज्ञानावरणीयदर्शनावरणीयान्तरायाणां न्यूनतया परिणमति, स्वस्थाने तु परस्परं तुल्यः । ततो नामगोत्रयोर्न्यूनतया परिणमति, स्वस्थाने तु परस्परं तुल्यः । अत्रासत्कल्पनया तु सर्वेषां विभागः समान एव प्रदर्शितः । अतः सूक्ष्मतोऽसत्कल्पनां चिकीर्षुणा किञ्चिन्न्यूनत्वमाधिक्यं वा स्वयमेव परिभाषनीयम् ॥३१७॥

साम्प्रतमायुष उत्कृष्टप्रदेशवन्धस्य सन्निकर्षमोघत आदेशतश्चैकवृत्तेन प्रतिपादयति—

॥ सप्तमं संनिकर्षद्वारम् ॥

तदेवं परिभावितमन्तरद्वारमेकजीवाश्रितम् । इदानीं क्रमागतं सप्तममेकजीवाश्रितं संनिकर्ष-
द्वारम् । अत्रोत्कृष्टजघन्यप्रदेशबन्धभेदाद् द्विविधः संनिकर्षः प्रतिपादनीयः । संनिकर्षप्ररूपणेत्यं
भावयिष्यते—यदि ज्ञानावरणीयादिष्वन्यतमप्रकृतेरुत्कृष्टप्रदेशबन्धं कुर्वन् जीवः किमन्यामामुत्कृष्ट-
मेव प्रदेशबन्धं विदधाति, आहोस्विदनुत्कृष्टप्रदेशबन्धम् ? यद्यनुत्कृष्टं प्रदेशबन्धं करोति तर्हि तद्वन्ध
उत्कृष्टप्रदेशबन्धापेक्षया किमसंख्यातभागेन हीनः, संख्यातभागेन हीनः, संख्यातगुणेन हीनोऽसंख्य-
गुणेन हीनो वा भवतीति । तथैव ज्ञानावरणीयस्य जघन्यप्रदेशबन्धं कुर्वन् जीवोऽन्यासां किं जघन्य-
प्रदेशबन्धमुताजघन्यप्रदेशबन्धं करोति ? यद्यजघन्यप्रदेशबन्धं विदधाति तर्हि किं जघन्यप्रदेशबन्धा-
पेक्षया असंख्यभागेन, संख्यभागेन, संख्यगुणेनासंख्यगुणेन वाविक प्रदेशबन्धं करोतीत्यादि ।

तत्र तावदोषतः पण्णां कर्मणामुत्कृष्टप्रदेशबन्धस्य शेषप्रकृतिबन्धेन सह संनिकर्षं प्रतिपादयति—

बंधंतो मोहाऊ विण अण्णयरस्स गुरुपएसं तु ।

ण उ मोहाऊ बंधइ सेसाण गुरुं चिअ पएसं ॥३१६॥

(प्रे०) 'बंधंतो' इत्यादि, मोहायुषी विना पण्णां कर्मणां मध्येऽन्यतमस्य कर्मणः, 'गुरुपएसं'
इति जातावेकवचनम्, एवमग्रेऽपि बोद्धव्यम्, तुः पादपूर्त्तौ, उत्कृष्टप्रदेश बधन् जीवः, 'ण उ
मोहाऊ बंधइ' इति, तुशब्द एवकार्थः, मोहायुषी नैव बध्नाति । 'सेसाण' इत्यादि, 'चिअ'
अवधारणार्थे, शेषाणां पञ्चप्रकृतीनामुत्कृष्टमेव प्रदेशं बध्नाति । इत्यक्षरार्थः । भावार्थस्तु पुनरेवम्—
ज्ञानावरणीयस्योत्कृष्टप्रदेशबन्धं कुर्वन् जीवो मोहनीयायुषी विना षट्कर्मणां बन्धं विदधाति, तथा
दर्शनावरणीयादिपञ्चकर्मणामप्युत्कृष्टमेव प्रदेशबन्धं विदधाति । एवं दर्शनावरणीयस्योत्कृष्टप्रदेश-
बन्धं कुर्वन् जीवो मोहायुषी विना पण्णां कर्मणां बन्धं विदधाति, तथा ज्ञानावरणीयादिपञ्चकर्मणा-
मप्युत्कृष्टप्रदेशबन्धमेव विदधाति । एवं वेदनीयस्योत्कृष्टप्रदेशबन्धं कुर्वन् जीवो मोहायुषी विना
पण्णां कर्मणां बन्धं विदधाति, तथा ज्ञानावरणीयादिपञ्चकर्मणामप्युत्कृष्टप्रदेशबन्धमेव विदधाति ।
इत्येवंरीत्या नामगोत्रान्तरायकर्मस्वपि वक्तव्यम् । अग्रेऽप्यन्यतरस्यार्थ एवमेव परिभावनीयः । अत्रो-
पपत्तिस्त्वेवम्—उत्कृष्टप्रदेशबन्धे उत्कृष्टयोगोऽल्पतरप्रकृतिबन्धश्च हेतू इति स्वामित्वद्वारनिरूपणे
प्रतिपादितम् । तौ च सूक्ष्मसम्पराय एव प्राप्येते । यद्यप्युत्कृष्टयोगप्राप्तिः सूक्ष्मसम्परायात्पूर्वमपि
भवति, परमल्पतरप्रकृतिबन्धस्तु सूक्ष्मसम्पराय एव । तत्र हि मोहायुषोर्बन्धो न भवतीत्युक्तं
'न तु मोहायुषी बध्नाती'ति । तथा ज्ञानावरणीयादीनां पण्णामपि कर्मणां सूक्ष्मसम्पराय एव युग-
पहुत्कृष्टप्रदेशबन्धो भवतीति ज्ञानावरणीयादीनां पण्णां मध्ये यदा विरचितैकस्योत्कृष्टप्रदेशबन्धो
भवति तदा शेषपञ्चानामप्युत्कृष्ट एव प्रदेशबन्धो भवति । अतः साधुक्तं 'सेसाण गुरुं चिअ पएसं'
इति ॥३१६॥

अथ मोहस्योत्कृष्टप्रदेशबन्धस्य शेषप्रकृतिबन्धेन मह मन्निकर्षं निरूपयति—

मोहस्म गुरुपएसं बंधंतो णेव बंधए आउं ।

सेसाण बंधए खलु संखंसूणमगुरुपएसं ॥३१७॥

(प्र०) 'मोहस्स' इत्यादि, मोहनीयस्योत्कृष्टप्रदेशं बध्नन् जीवः 'जेव' इत्यादि, आयुर्नैव-
बध्नाति । आयुर्वन्धकालेऽष्टावपि प्रकृतयो बध्यन्ते, ततो यद्यायुरपि बध्नीयात् तदाल्पतरप्रकृति-
बन्धामावाद् मोहनीयस्योत्कृष्टप्रदेशबन्धस्यानुपपत्तिः स्यात् । 'सेसाण' इत्यादि, खलुशब्दोऽवधार-
णार्थः, प्रस्तुते भिन्नक्रमश्च, 'अगुरुपएसं' इत्यत्र योज्यः, ततोऽयमर्थः—शेषाणां पट्कर्मणामनुत्कृष्टमेव
प्रदेशं बध्नाति, उत्कृष्टप्रदेशान्यूनप्रदेशं बध्नातीत्यर्थः । कियत्प्रमाणं न्यूनं बध्नाति ? इति जिज्ञा-
सायामाह—'संखंसूण'—इति, संख्यतमोऽंशः संख्यांशः इति मध्यमपदलोपिसमायः, संख्यां-
शेनोनः संख्यांशोनः, इति तृतीयातत्पुरुषः स्योत्कृष्टप्रदेशबन्धतः संख्याततमेन भागेन न्यूनमनु-
त्कृष्टप्रदेशं बध्नातीत्यर्थः । तथा—षड्विधबन्धबाले सप्तविधबन्धकाले च कर्मप्रदेशाः समसंख्याका
एव बध्यन्ते । तथा यदा षट्प्रकृतयो बध्यन्ते तदा मागहराः पट् यदा च सप्तप्रकृतयो बध्यन्ते तदा
मागहराः सप्त इति यावत्प्रमाणानि दलिकानि षड्विधबन्धकाले षड्विभागतया परिणमन्ति, तावत्प्र-
माणान्येव सप्तविधबन्धकाले सप्तविभागतया परिणमन्तीत्येकविभागाधिक्येन षड्विधबन्धकाले षण्णां
कर्मणां स्वस्वविभागतया यावन्ति दलिकानि परिणमन्ति तदपेक्षया सप्तविधबन्धकाले संख्यातभागेन
न्यूनानि परिणमन्ति ।

तदसत्कल्पनया प्रदर्शयते—तथाहि—विवक्षितसमये षट्प्रकृतयो बद्धाः । कर्मप्रदेशाश्चासत्क-
ल्पनयोत्कृष्टतः षष्ट्यधिकत्रिंशत्तोरत्रिसहस्रप्रमाणा (३३६०) बद्धाः । षड्भिर्विभाजिताश्च ते षष्ट्यधिक-
पञ्चशतप्रमाणा (५६०) भवन्तीत्येकप्रकृतौ तावत्प्रमाणाः कर्मप्रदेशाः समागच्छन्ति । अथ यदा
सप्तप्रकृतयो बद्धास्तदा कर्मप्रदेशा अपि षष्ट्यधिकत्रिंशत्तोरत्रिसहस्रप्रमाणा एवोत्कृष्टतो बध्यन्ते ।
सप्तभिर्विभाजिताश्च तेऽशीत्युत्तरचतुःशतप्रमाणा (४८०) भवन्तीत्येकप्रकृतौ तावत्प्रमाणाः कर्मप्रदेशाः
समागच्छन्ति । षष्ट्यधिकपञ्चशतप्रदेशापेक्षयाऽशीत्यधिकचतुःशतप्रमाणाः प्रदेशाः संख्याततमेन
भागेनैव न्यूना इति समीचीनमेवोक्तं 'संख्यांशोन' मिति । एतदसत्कल्पनाऽपि स्थूलतो बोध्या,
यतः षट्सु कर्मस्वपि विभागकाले स्वस्वविभागतया न्यूनाधिकाः कर्मप्रदेशाः परिणमन्ति ।
तथाहि—वेदनीयस्य कर्मप्रदेशविभागो सर्वाधिकतया परिणमति । ततो ज्ञानावरणीयदर्शनान्तरणीय-
न्तरायाणां न्यूनतया परिणमति, स्वस्थाने तु परस्परं तुल्यः । ततो नामगोत्रयोर्न्यूनतया परिण-
मति, स्वस्थाने तु परस्परं तुल्यः । अत्रासत्कल्पनया तु सर्वेषां विभागः समान एव प्रदर्शितः ।
अतः ब्रह्मतोऽसत्कल्पनां चिकीषु णा किञ्चिन्न्यूनत्वमाधिक्यं वा स्वयमेव परिभावेनीयम् ॥३१७॥
साम्प्रतमायुष उल्कृष्टप्रदेशबन्धस्य सन्निकर्षमोघत आदेशतश्चैकवृत्तेन प्रतिपादयति—

आउस्स गुरुपएसं बंधंतोऽण्णाण संखभागूणं ।

सव्वह एमेव णवरि उरालमीसे असंखगुणहीणं ॥३१८॥ (गोतिः)

(प्रे०) “आउस्स गुरुपएसं बंधंतो” इत्यादि, आयुप उत्कृष्टं प्रदेशं वचनन् जीवः सप्त-

कर्मणां संख्यातभागन्यूनमनुत्कृष्टमेव प्रदेशं वचनाति । तथा—सप्तप्रकृतीनामायुषश्चोत्कृष्टप्रदेश-
बन्धस्वामिनां तुल्ययोगित्वात् सप्तविधबन्धकालेऽष्टविधबन्धकाले च कर्मप्रदेशाः समसंख्याका एव
बध्यन्ते, इदमुक्तं भवति-पट्कर्मणामुत्कृष्टप्रदेशबन्धं विदधतः सूक्ष्मसम्परायस्थजीवस्य यावत्प्रमाणो
योगस्तावानेव योगो यदा सप्तकर्माणि वचनतः संज्ञिपञ्चेन्द्रियजीवस्य भवति तदैव सः संज्ञि-
पञ्चेन्द्रियो मोहस्योत्कृष्टप्रदेशबन्धं विदधाति, एवं तावानेव योगो यदाऽष्टकर्माणि वचनतः संज्ञि-
पञ्चेन्द्रियस्य भवति तदैव स संज्ञिपञ्चेन्द्रिय आयुष उत्कृष्टप्रदेशबन्धं विदधाति, इत्यथानामपि
कर्मणामुत्कृष्टप्रदेशबन्धं कुर्वतां जीवानां योगस्य तौल्यात् कर्मप्रदेशानां च योगानुसारेण बध्य-
मानत्वात् सप्तविधबन्धकालेऽष्टविधबन्धकाले च कर्मप्रदेशाः समसंख्याका एव बध्यन्ते । तथा सप्त-
विधबन्धे भागहरः सप्ताष्टविधबन्धकाले चाष्टौ भागहरः, इति यावत्प्रमाणानि दलिकानि सप्तविधबन्धे
सप्तविभागतया परिणमन्ति तावत्प्रमाणान्येवाष्टविधबन्धेऽष्टविभागतया परिणमन्ति । इत्येकविभागा-
धिक्येन सप्तविधबन्धे सप्तानां कर्मणां स्वस्वविभागतया यावन्ति कर्मदलिकानि परिणमन्ति तद-
पेक्षयाऽष्टविधबन्धे संख्यातभागेन न्यूनानि परिणमन्ति ।

अत्रासत्कल्पनया भावना पुनरेवम् विवक्षितसमये सप्त प्रकृतयो बद्धाः । कर्मप्रदेशाश्चो-
त्कृष्टतः षष्ठ्याधिकनिशतोत्तरत्रिमहस्रप्रमाणा बद्धाः । सप्तभिर्विभाजिताश्चैतेऽशीत्यधिकचतुःशतप्रमाणा
भवन्तीत्येकप्रकृतौ तावत्प्रमाणाः कर्मप्रदेशाः समागच्छन्ति । अथ यदाऽष्टौ प्रकृतयो बद्धास्तदा कर्मप्रदेशा
अप्युत्कृष्टतः पूर्वोक्तप्रमाणा एव बद्धाः । अष्टभिर्विभाजिताश्च ते विंशत्यधिकचतुःशतप्रमाणा भवन्तीत्येक-
प्रकृतौ तावत्प्रमाणाः कर्मप्रदेशाः समागच्छन्ति । अशीत्यधिकचतुःशतप्रदेशापेक्षया विंशत्युत्तरचतुः-
शतप्रदेशाः संख्याततमेन भागेनैव न्यूना इति सूत्रं ‘संखभागूणं’ इति । अधौघेन तुल्यप्राप-
त्वान्मार्गणास्वतिदेशादिनैवाऽऽयुरुत्कृष्टप्रदेशबन्धसंनिकरं समापयन्नाह—‘सव्वह एमेव’ इत्यादि,
सर्वत्र-आयुर्बन्धप्रायोग्यासु सर्वासु मार्गणास्वायुष उत्कृष्टप्रदेशं वचनन् जीवः सप्तकर्मणामोघवत्
संख्यातभागन्यूनमनुत्कृष्टमेव प्रदेशं वचनाति । केवलमोदारिकमिश्रकाययोगे ‘असंखगुणहीणं’
ति असावनुत्कृष्टप्रदेशमुत्कृष्टप्रदेशापेक्षयाऽसंख्येयगुणहीनं वचनाति, न पुनरोघवच्छेषमार्गणावद्वा
संख्येयभागहीनम्, ओघतः शेषमार्गणासु च सप्तानामायुषश्चोत्कृष्टप्रदेशबन्धस्वामिनः पर्याप्तत्वा-
दिरूपेण तुल्यत्वेऽप्यौदारिकमिश्रकाययोगे सप्तानां तस्य करणापर्याप्तस्वामिकत्वात् आयुषस्तु लब्ध-
पर्याप्तस्वामिकत्वादिति भावः ॥३१८॥

सव्वासु मग्गणासु अण्णयरस्साजगं विण पएसं ।

उक्कोसं बंधंतो आउं बंधेइ णो चेव ॥३१९॥

(प्रे०) 'सब्वासु' इत्यादि, सर्वासु सप्ततिशतमार्गणासु विनायुर्जानावरणीयादिसप्तप्रकृतीनां मध्येऽन्यतमप्रकृतेरुत्कृष्टं प्रदेशं बध्नन् जीव आयुर्नैव बध्नाति । आयुर्वन्धकालेऽपानामपि प्रकृतीनां बध्यमानत्वेनाल्पतरप्रकृतिबन्धाभावाद्दुत्कृष्टप्रदेशबन्धस्यानुपपत्तिः स्यात्, अत आयुर्वन्धनिषेधार्थ-
मुक्तम् 'आउं बंधेह णो चैव' इति ॥३१९॥

इदानीं मार्गणासु विशेषवक्तव्यतां व्याचिख्यासुः सप्तकर्मणामुत्कृष्टप्रदेशबन्धम्यान्यकर्मणः मम सन्निकर्षं परित्रिभावविषया यासु मार्गणासु सन्निकर्षं शेषान् ता गा गणिनेन चिर्वेति—

ओधव्व सण्णियासो आउगव्वजाण गुरुपए ३२१ ।

तिणरदुपणिंदितसपणमणवयकायउरलेसु गयवेए ॥३२०॥ (गोति ।)

लोहे चउणाणेसुं संयमतिदरिसणसुक्कभवियेसुं ।

सम्मत्तखाइएसुं उवसमसण्णीसु आहारे ॥३२१॥

(प्रे०) 'ओधव्व' इत्यादि, आयुर्वर्जानां सप्तप्रकृतीनां मध्येऽन्यतमप्रकृतेरुत्कृष्टप्रदेशम्य सन्निकर्षं ओधव्व=सन्निकर्षद्वाराद्यगाथादिके सामान्यवक्तव्यतायां यथा प्रदर्शिनमन्तथा, जात्य इत्युपस्कारः । कासु मार्गणासु ? इत्याह—'तिणर' इत्यादि, अपर्याप्तमृते त्रिमनुष्यमार्गे १३, अपर्याप्तमन्तरा द्विपञ्चेन्द्रियद्वित्रिसमार्गणासु, पञ्चमनःपञ्चवचनेषु, काययोगमामान्यौदारिककृत्य-योगयोः, अवेदे, लोभे, मतिश्रुतावधिमनःपर्यवलक्षणचतुर्ज्ञानेषु, संयमौघे, दर्शनत्रिभे, शुक्ल लेख्यायां, भव्ये, सम्यक्त्वौघक्षायिकोपशमेषु, संज्ञिन्याहारके चेति मार्गणापट्विंशति । तद्यथा—मोहमृते षट्प्रकृतीनां मध्येऽन्यतमस्य कर्मण उत्कृष्टप्रदेशं बध्नन् जीवः शेषाणां पञ्चप्रकृतीना-मुत्कृष्टमेव प्रदेशं बध्नाति । तथा मोहनीयस्योत्कृष्टप्रदेशं बध्नन् जीवः शेषाणां षण्णां कर्मणा-मनुत्कृष्टमेव प्रदेशं बध्नाति, तत्र संख्यातभागेन न्यूनं बध्नाति । अत्रोपपत्तिस्तु सामान्यवक्तव्य-ताया एवावगन्तव्या, पुनरुक्तिभिया नात्र प्रपञ्च्यते ॥३२०॥३२१॥

अथ शेषाशेषमार्गणासु सप्तप्रकृतीनामुत्कृष्टप्रदेशबन्धस्य सन्निकर्षमेकयैव गाथया निरूपयति—

सेसासुं बंधंतो अण्णयरस्साउगं विण पएसं ।

उक्कोसं सेसाणं बंधेह गुरुं चिअ पएसं ॥३२२॥

(प्रे०) 'सेसासु' इत्यादि, शेषासु चतुस्त्रिंशदधिकशतमार्गणासु विनायुः सप्तप्रकृतीनां मध्ये-
ऽन्यतमप्रकृतेरुत्कृष्टं प्रदेशं बध्नन्जीवः शेषाणां षण्णां कर्मणासुत्कृष्टमेव प्रदेशं बध्नाति । अस्य बीज तु स्रक्ष्मसंपरायवर्जशेषाशेषमार्गणासु षड्विधबन्धस्थानस्याभावः । अनन्तरगाथानिगदितमार्गणासु तु श्रेणेः सत्त्वात् स्रक्ष्मसम्पराये षण्णासुत्कृष्टप्रदेशबन्धस्य भवनाद् मोहनीयकाले षण्णामनुत्कृष्टः प्रदेशबन्धो भवति । अत्र प्रदर्शितमार्गणासु उत्कृष्टप्रदेशबन्धस्वामिन ऐक्याद्यदोत्कृष्टयोगेन सप्त-

कर्मस्वन्यतमस्य कर्मण उत्कृष्टप्रदेशवन्धो भवति तदा शेषाणां षण्णामप्युत्कृष्टप्रदेशवन्धो भवतीति सप्तानामपि कर्मणां युगपदेवोत्कृष्टप्रदेशवन्धो भवतीति न्यूनत्वमाधिक्यं वा न प्राप्यते ।

शेषमार्गणाश्चेमाः—निखिलनारकतिर्यग्नाकिभेदाः, अपर्याप्तमनुष्यः, पञ्चेन्द्रियौघपर्याप्तपञ्चेन्द्रियौ विना कृत्स्नेन्द्रियभेदाः, त्रमौघपर्याप्तत्रमौ विना सकलकायभेदाः, औदारिकमिश्रवैक्रियद्विकाहारकद्विकारमर्गकाययोगाः, स्त्रीपुरुषनपुंसकवेदाः, क्रोधमानमायाकपायाः, अज्ञात्रिकं, संयमौघमन्तरा षट्मंयमभेदाः, शुक्ललेश्यामृते पञ्चलेश्याः, अभव्यः, वेदकमिश्रसास्वादनमिथ्यात्वानि, असंज्ञी अनाहारकश्च । नवरं स्रक्ष्मसम्पराये मोहायुपोरवध्यमानत्वात् षण्णां कर्मणामेव सन्निकर्षो वक्तव्यः । ३२२॥

तदेवमष्टानामपि कर्मणामुत्कृष्टप्रदेशवन्धस्य सन्निकर्षः प्ररूपितः । सम्प्रति जघन्यप्रदेशवन्धस्य सन्निकर्षं चिचिन्तयिपुरादौ तावत्सप्तकर्मणां जघन्यप्रदेशवन्धसन्निकर्षस्य सामान्यवक्तव्यतामाह—

आउं विणा पएसं जहण्णमण्णयरगस्स बंधंतो ।

आउं ण चेव बंधइ सेसाण लहुं चिअ पएसं ॥३२३॥

(प्रे०) 'आउं विणा' इत्यादि, आयुरन्तरा ज्ञानावरणीयादिसप्तप्रकृतीनां मध्येऽन्यतमस्य कर्मणो जघन्यं प्रदेशं बध्नन् जीव आयुर्नैव बध्नाति । यतः सप्तप्रकृतीनां जघन्यप्रदेशवन्धो भवप्रथमसमय एव भवति, आयुश्च तदानीं बन्धो न भवति, स्वभवायुर्द्वित्रिभागादवर्गवध्यमानत्वाद् । 'सेसाण' इत्यादि, शेषाणां षण्णां कर्मणां जघन्यमेव प्रदेशं बध्नाति । यतः सप्तानामपि कर्मणां जघन्यप्रदेशवन्धस्वामी भवप्रथमसमयस्थः स्रक्ष्मापर्याप्तो निगोद एव भवतीत्यन्यस्य जघन्यप्रदेशवन्धस्वामिनोऽभावाद् जघन्यप्रदेशवन्धस्य भेदो न भवति ॥३२३॥

साम्प्रतमायुर्जघन्यप्रदेशवन्धसन्निकर्षस्य सामान्यवक्तव्यतां चिकीर्षुराह—

आउस्स लहुपएसं बंधंतो सेससत्तपयडीणं ।

बंधइ चेव पएसं अलहुमसंखियगुणाब्महियं ॥३२४॥

(प्रे०) 'आउस्स' इत्यादि, आयुषो जघन्यप्रदेशं बध्नन् जीवः शेषज्ञानावरणीयादिसप्तप्रकृतीनामजघन्यप्रदेशमेव बध्नाति । कियत्प्रमाणाधिकं बध्नाति ? इत्याह—'असंखियगुणाब्महियं' इति, स्वजघन्यमसंख्यैर्गुण्यते इति असंख्यगुणम्, तेनाभ्यधिकमित्यसंख्यगुणाभ्यधिकम्, 'ऊनार्थपूर्वाद्यै' [सिद्धहेम० ३।१।६०] इति सूत्रेण तृतीयातत्पुरुषसमासः । अत्र हेतुस्तु योगस्यासंख्यगुणवृद्धिरिति । "सव्वोवि अपब्जत्तगो पइखणमसखगुणाए जोगवुद्धीए वड्ढइ" इति वचनात् भवप्रथमसमये यो योगस्तदपेक्षयायुर्बन्धकाले योगोऽसंख्यगुणो भवति । ततश्च सप्तकर्मणां भवप्रथमसमये यावत्प्रमाणं प्रदेशं जीवो बध्नाति तदपेक्षयायुर्बन्धकालेऽसंख्यगुणं बध्नातीति साधूक्तम् 'असंखियगुणाब्महियं' इति ॥३२४॥

सम्प्रति मार्गणासु यथासम्भवं षण्णां सप्तानामष्टानाञ्च कर्मणां जघन्यप्रदेशबन्धस्य सन्निकर्षं
गाथात्रिकेण चिन्तयित्वा सन्निकर्षनिरूपणं पारयति—

पणमणवयजोगेसुं आहारदुगे विउव्वमीमे ।

कम्मणगयवेएसुं मणपज्जवसंयमेसुं च ॥३२५॥

सामाइअछेएसुं परिहारे देससुहुमेसुं ।

उवसमसम्मत्तम्मि य मीसाणाहारगेसुं च ॥३२६॥ (उपगोतिः)

अण्णयरस्स पएसं बंधंतोऽणुं सगावसेसाणं ।

बंधइ चेव पएसं जहण्णमोधव्व सेसासुं ॥३२७॥

(प्रे०) 'पणमण' इत्यादि, पञ्चमनःपञ्चवचनेषु, आहारकट्टिके, वैक्रियमिश्रे, कार्मणकाय-
योगे, अवेदे, मनःपर्यवज्ञाने, संयमौघे, [द्वितीयवृत्तवृत्तिः] सामायिकछेदोपस्थापनीयपरिहारविशुद्धि-
देशविरतिस्वरूपसम्परायेषु, उपशमसम्यक्त्वे, मिश्रे, अनाहारके चेति पञ्चविंशतिमार्गणासु 'व्याख्या-
नतो विशेषप्रतिपत्तिः' इति यथासम्भवं षण्णां सप्तानामष्टानाञ्च कर्मणां मध्येऽन्यतमस्य कर्मणो जघन्यं
प्रदेशं बध्नन् जीवः 'स्वावशेषाणां' स्वस्य=प्रकृतमार्गणान्वितजीवस्यावशिष्टानि यानि यानि यथा-
सम्भवं पञ्च षट् सप्त वा तदानीमेव बध्यमानानि कर्माणि तेषां जघन्यमेव प्रदेशं बध्नाति । कुतः ?
इति चेद्, एतासु मार्गणासु षडादिप्रकृतीनां प्रदेशबन्धस्य स्वामिन ऐक्यात् । दृष्टान्ततो यथा—
वचनौघव्यवहारवचनमार्गणयोरायुषो जघन्यप्रदेशबन्धस्वामी 'घोलणयोगवानष्टविधबन्धको जघन्य-
योगी द्वीन्द्रियो' भवति, स एव ज्ञानावरणीयादिसप्तकर्मणामपि जघन्यप्रदेशबन्धस्वाम्यस्ति । एवं सत्य-
वचनासत्यवचनसत्यासत्यवचनमार्गणासु सप्तप्रकृतीनां जघन्यप्रदेशबन्धस्वामी संज्ञी जघन्ययोगी
घोलणयोगवानष्टविधबन्धकोऽस्ति, स एवायुषोऽपि जघन्यप्रदेशबन्धस्वामीति जघन्यप्रदेशबन्धस्वामि-
भेदाभावाद् जघन्यप्रदेशबन्धे न भेदोऽस्ति । ननु 'व्याख्यानतो विशेषप्रतिपत्तिः' इति न्यायस्याश्रयणे
किं बीजम् ? इति चेदुच्यते, अत्र मूले तृतीयगाथापूर्वार्धेऽन्यतरस्येति निगदितं, परमन्यतरपदार्थो
हि सापेक्षोऽस्ति, अन्यतरपदार्थज्ञानानन्तरं जिज्ञासा भवति यत्कतिपयेष्वन्यतरदिति । मूले तु
तन्नोक्तमिति तज्ज्ञापनायास्वामिः 'व्याख्यानतो विशेषप्रतिपत्तिः' इति न्याय आश्रितः । विशेष-
प्रतिपत्तिश्चेयम्—स्वरूपसम्पराये मोहायुषी विना षण्णामेव कर्मणां बध्यमानत्वात् षण्णां मध्ये-
ऽन्यतरस्येति बोध्यम् । वैक्रियमिश्रकार्मणकाययोगापगतवेदोपशममिश्रानाहारकेषु आयुषोऽबध्य-
मानत्वात् सप्तानां मध्येऽन्यतरस्येति बोध्यम् । शेषासु पञ्चमनोवचनादिमार्गणास्वष्टानामपि
कर्मणां बध्यमानत्वादष्टानां मध्येऽन्यतरस्येति ज्ञेयम् । अत एव मूले 'सगावसेसाणं' इत्यत्र केवलम्
'अवसेसाणं' इत्यनुक्त्वा 'सगावसेसाणं' इत्यभिहितम् । तथाहि—स्वरूपसम्पराये स्वावशेषाणि बध्य-

कर्मस्त्रन्यतमस्य कर्मण उत्कृष्टप्रदेशबन्धो भवति तदा शेषाणां षण्णामप्युत्कृष्टप्रदेशबन्धो भवतीति सप्तानामपि कर्मणां युगपदेवोत्कृष्टप्रदेशबन्धो भवतीति न्यूनत्वमाधिक्यं वा न प्राप्यते ।

शेषमार्गणाश्चेमाः—निखिलनारकतरियग्नाकिभेदाः, अपर्याप्तमनुष्यः, पञ्चेन्द्रियौघपर्याप्तपञ्चेन्द्रियौ विना कृत्स्नेन्द्रियभेदाः, त्रमौघपर्याप्तत्रमौ विना सकलकायभेदाः, औदारिकमिश्रवैक्रियद्विकाहारकट्टिकरामर्गकाययोगाः, स्त्रीपुरुषनपुंसकवेदाः, क्रोधमानमायाकपायाः, अज्ञात्रिकं, संयमौघमन्तरा षट्संयमभेदाः, शुक्ललेश्यामृते पञ्चलेश्याः, अभव्यः, वेदकमिश्रसास्वादनमिध्यात्वानि, असंज्ञी अनाहारकश्च । नवरं सूक्ष्मसम्पराये मोहायुपोरवध्यमानत्वात् षण्णां कर्मणामेव सन्निकर्षो वक्तव्यः । ३२२॥

तदेवमष्टानामपि कर्मणामुत्कृष्टप्रदेशबन्धस्य सन्निकर्षः प्ररूपितः । सम्प्रति जघन्यप्रदेशबन्धस्य सन्निकर्षं चिचिन्तयिषुरादौ तावत्सप्तकर्मणां जघन्यप्रदेशबन्धसन्निकर्षस्य सामान्यवक्तव्यतामाह—

आउं विणा पएसं जहृणमण्णयरगस्स बंधंतो ।

आउं ण चेव बंधइ सेसाण लहुं चिअ पएसं ॥३२३॥

(प्रे०) 'आउं विणा' इत्यादि, आयुरन्तरा ज्ञानावरणीयादिसप्तप्रकृतीनां मध्येऽन्यतमस्य कर्मणो जघन्यं प्रदेशं बध्नु जीव आयुर्नैव बध्नाति । यतः सप्तप्रकृतीनां जघन्यप्रदेशबन्धो भवप्रथमसमय एव भवति, आयुषश्च तदानीं बन्धो न भवति, स्वभवायुर्द्वित्रिभागादर्वागवध्यमानत्वाद् । 'सेसाण' इत्यादि, शेषाणां षण्णां कर्मणां जघन्यमेव प्रदेशं बध्नाति । यतः सप्तानामपि कर्मणां जघन्यप्रदेशबन्धस्वामी भवप्रथमसमयस्थः सूक्ष्मापर्याप्तो निगोद एव भवतीत्यन्यस्य जघन्यप्रदेशबन्धस्वामिनोऽभावाद् जघन्यप्रदेशबन्धस्य भेदो न भवति ॥३२३॥

साम्प्रतमायुर्जघन्यप्रदेशबन्धसन्निकर्षस्य सामान्यवक्तव्यतां चिकीर्षुराह—

आउस्स लहुपएसं बंधंतो सेसत्तपयडीणं ।

बंधइ चेव पएसं अलहुमसंखियगुणाब्भहियं ॥३२४॥

(प्रे०) 'आउस्स' इत्यादि, आयुषो जघन्यप्रदेशं बध्नु जीवः शेषज्ञानावरणीयादिसप्तप्रकृतीनामजघन्यप्रदेशमेव बध्नाति । कियत्प्रमाणाधिकं बध्नाति ? इत्याह—'असंखियगुणाब्भहियं' इति, स्वजघन्यमसंख्यैर्गुण्यते इति असंख्यगुणम्, तेनाभ्यधिकमित्यसंख्यगुणाभ्यधिकम्, 'ऊनार्थपूर्वाच्चै' [सिद्धहेम० ३।१।६७] इति सूत्रेण तृतीयातत्पुरुषसमासः । अत्र हेतुस्तु योगस्यासंख्यगुणबृद्धिरिति । "सब्बोधि अपब्जत्तगो पइखणमसखगुणाए जोगवुड्डीए षड्ढइ" इति वचनात् भवप्रथमसमये यो योगस्तदपेक्षयायुर्बन्धकाले योगोऽसंख्यगुणो भवति । ततश्च सप्तकर्मणां भवप्रथमसमये यावत्प्रमाणं प्रदेशं जीवो बध्नाति तदपेक्षयायुर्बन्धकालेऽसंख्यगुणं बध्नातीति साधूक्तम् 'असंखियगुणाब्भहियं' इति ॥३२४॥

सम्प्रति मार्गणासु यथासम्भवं षण्णां सप्तानामष्टानाञ्च कर्मणां जघन्यप्रदेशबन्धस्य सन्निकर्षं
गाथात्रिकेण चिन्तयित्वा सन्निकर्षनिरूपणं पारयति—

पणमणवयजोगेसुं आहारदुगे विउव्वमीमे ।

कम्मणगयवेण्णुं मणपज्जवसंयमेसुं च ॥३२५॥

सामाइअछेण्णुं परिहारे देससुहुमेसुं ।

उवसमसम्मत्तम्मि य मीसाणाहारगेसुं च ॥३२६॥ (उपगीत्तिः)

अण्णयरस्स पण्णं बंधंतोऽणुं सगावसेसाणं ।

बंधइ चैव पण्णं जहण्णमोघव्व सेसासुं ॥३२७॥

(प्रे०) 'पणमण' इत्यादि, पञ्चमनःपञ्चवचनेषु, आहारकट्टिके, वैक्रियमिश्रे, कर्मणकाय-
योगे, अवेदे, मनःपर्यवज्ञाने, संयमौघे, [द्वितीयवृत्तवृत्तिः] सामायिकछेदोपस्थापनीयपरिहारविशुद्धि-
देशविरतिसूक्ष्मसम्परायेषु, उपशमसम्यक्त्वे, मिश्रे, अनाहारके चेति पञ्चविंशतिमार्गणासु 'व्याख्या-
नतो विशेषप्रतिपत्तिः' इति यथासम्भवं षण्णां सप्तानामष्टानाञ्च कर्मणां मध्येऽन्यतमस्य कर्मणो जघन्यं
प्रदेशं बध्नन् जीवः 'स्वावशेषाणां' स्वस्य=प्रकृतमार्गणान्वितजीवस्यावशिष्टानि यानि यानि यथा-
सम्भवं पञ्च षट् सप्त वा तदानीमेव बध्यमानानि कर्माणि तेषां जघन्यमेव प्रदेशं बध्नाति । कुतः ?
इति चेद्, एतासु मार्गणासु षडादिप्रकृतीनां प्रदेशबन्धस्य स्वामिन ऐक्यात् । दृष्टान्ततो यथा-
वचनौघव्यवहारवचनमार्गणयोरायुषो जघन्यप्रदेशबन्धस्वामी 'घोर्लणयोगवानष्टविधबन्धको जघन्य-
योगी द्वीन्द्रियो' भवति, स एव ज्ञानावरणीयादिसप्तकर्मणामपि जघन्यप्रदेशबन्धस्वाम्यस्ति । एवं सत्य-
वचनासत्यवचनसत्यासत्यवचनमार्गणासु सप्तप्रकृतीनां जघन्यप्रदेशबन्धस्वामी संज्ञी जघन्ययोगी
घोर्लणयोगवानष्टविधबन्धकोऽस्ति, स एवायुषोऽपि जघन्यप्रदेशबन्धस्वामीति जघन्यप्रदेशबन्धस्वामि-
मेदाभावाद् जघन्यप्रदेशबन्धे न भेदोऽस्ति । ननु 'व्याख्यानतो विशेषप्रतिपत्ति' इति न्यायस्याश्रयणे
किं बीजम् ? इति चेदुच्यते, अत्र मूले तृतीयगाथापूर्वार्धेऽन्यतरस्येति निगदितं, परमन्यतरपदार्थो
हि सापेक्षोऽस्ति, अन्यतरपदार्थज्ञानानन्तरं जिज्ञासा भवति यत्कतिपयेष्वन्यतरदिति । मूले तु
तन्नोक्तमिति तज्ज्ञापनायास्वामिः 'व्याख्यानतो विशेषप्रतिपत्तिः' इति न्याय आश्रितः । विशेष-
प्रतिपत्तिश्चेयम्—सूक्ष्मसम्पराये मोहायुषी चिन्ता षण्णामेव कर्मणां बध्यमानत्वात् षण्णां मध्ये-
ऽन्यतरस्येति बोध्यम् । वैक्रियमिश्रकर्मणकाययोगापगतवेदोपशममिश्रानाहारकेषु आयुषोऽबध्य-
मानत्वात् सप्तानां मध्येऽन्यतरस्येति बोध्यम् । शेषासु पञ्चमनोवचनादिमार्गणास्वष्टानामपि
कर्मणां बध्यमानत्वादष्टानां मध्येऽन्यतरस्येति ज्ञेयम् । अत एव मूले 'सगावसेसाणं' इत्यत्र केवलम्
'अवसेसाणं' इत्यनुक्त्वा 'सगावसेसाणं' इत्यभिहितम् । तथाहि—सूक्ष्मसम्पराये स्वावशेषाणि बध्य-

* अष्टकर्मणामुत्कृष्टजघन्यप्रदेशान्व-

श्रीघट - षट्कर्मणा मध्येऽन्यतमस्य कर्मणा उत्कृष्टप्रदेशान्व कुर्वन् मोहायुपी न बध्नाति, शेषपञ्चकर्मणामुत्कृष्टप्रदेशान्व विदधाति । मोहस्योत्कृष्टप्रदेशान्व कुर्वन्नायुर्न बध्नाति, शेषषट्कर्मणा सन्यातभागन्यूनमनुत्कृष्टप्रदेशान्व विदधाति । आयुष उत्कृष्टप्रदेशान्व कुर्वन् शेषसप्तकर्मणा सन्यातभागन्यूनमनुत्कृष्टप्रदेशान्व करोति (गाथा० ३१३ । ३१७ । ३१८) ।

		गति०	उन्मिय०	काय०	योग०
सत्कृष्टप्रदेशान्वस्य सन्निकर्षे	आयुषः श्रीघट	सर्व०	सर्व०	सर्व०	श्रीघट मि विना सर्व०
	श्रीघट				श्रीदारिक- मिश्र०
	श्रीघट				
सप्तकर्मणाम्	श्रीघट	अपर्याप्तमृते त्रिनर०	पञ्चेन्द्रिगीघ- पर्याप्तपञ्चेन्द्रियो	त्रसौघ पर्याप्त त्रसौ	पञ्चमन- पञ्चवचन कायसा श्रीदारिक
	श्रीघट				
	श्रीघट				
जघन्यप्रदेशान्वस्य सन्निकर्षे	श्रीघट	शेषसर्व० (४४)	शेषसर्व (१७)	शेषसर्व० ४० ;	शेषसर्व (६)
	श्रीघट				
	श्रीघट				
	श्रीघट				
	श्रीघट	सर्व० (४७)	सर्व० (१९)	सर्व (४२)	शेषसर्व० (४)

सन्निकर्षप्रदर्शकयन्त्रम् *

सप्तकर्मणा मध्येऽयत्तमस्य जघन्यप्रदेशवन्ध कुर्वन्नायुर्न वध्नाति, शोषपट्टकर्मणा जघन्यमेव प्रदेशगन्त्य सिद्धानि ।
 श्रायुषो जघन्यप्रदेशवन्ध कुर्वन् शेषसप्त कर्मणाममन्वयगुणविक्रमवन्वयप्रदशब्ध कर्तानि (गाथा ७ ३२३-३२५) ।

वेद०	कपाश०	ज्ञान०	सयम०	वर्गन०	देशा	भन्व	सन्ध०	सन्नि	श्राद्धा०	भागणा- सन्धा	गाथा०	
सर्व	सर्व०	सर्व०	सर्व०	सर्व०	सर्व०	सर्व०	सर्व०	सर्व०	सर्व०	सर्व०	१६२	३१८
											१	३१८
अवे	लोम०	मतिश्रुतावधि- मन पर्याव०	सयमीष०	सर्व०	शुवा	म०	सम्यक् वीष० दायिा० उपशय०	सन्नि	श्राहा		३६	३१९ ३२० ६२१
शेष- सर्व (३)	शेषसर्व. (३)	शेषसर्व० (३)	शेषसर्व. (६)		शेष- सर्व (५)	अमव्य (१)	शेषसर्व० (४)	अस (१)	अना. (१)		१३४	३२२
			सुखम०								१	३२५ ३२६ ३२७
अवे							उप/मिष०		अना		६	३२५ ३२६ ३२७
		मन पर्याव०	असा/सा छे/प./दि.								१८	३२५ ३२६ ३२७
शेष- सर्व० (३)	सर्व० (५)	शेषसर्व० (६)	असयम० (१)	सर्व० (३)	सर्व० (६)	सर्व० (२)	शेषसर्व० (५)	सर्व० (२)	श्राहा (१)		१४५	३२७

मानानि कर्माणि पञ्च, यासु सप्तप्रकृतिबन्धस्तासु वैक्रियमिश्रादिमार्गणासु स्वावशेषाणि बध्यमानानि कर्माणि षट्, शेषासु पञ्चमनोवचनादिमार्गणासु स्वावशेषाणि बध्यमानानि कर्माणि सप्त ।

तत इदं समापतितम्-सूक्ष्मसम्पराये षट्सु कर्मसु ज्ञानावरणीयाद्यन्यतमस्य कर्मण जघन्यं प्रदेशं बध्नन् जीवः शेषदर्शनावरणीयादिपञ्चप्रकृतीनां जघन्यमेव प्रदेशं बध्नाति । वैक्रिय-मिश्रादिषण्मार्गणासु सप्तसु प्रकृतिषु ज्ञानावरणीयाद्यन्यतमस्य जघन्यप्रदेशं बध्नन् जीवः शेषाणां दर्शनावरणीयादिषट्कर्मणां जघन्यमेव प्रदेशं बध्नाति । पञ्चमनोवचनादिमार्गणास्वष्टकर्मसु ज्ञाना-वरणीयाद्यन्यतमस्य कर्मणो जघन्यं प्रदेशं बध्नन् जीवः शेषदर्शनावरणीयादिमप्तप्रकृतीनां जघन्यमेव प्रदेशं बध्नाति ।

‘ओघव्व सेसासु’ इति, ‘अण्णयरस्म एसं बंधंतोऽणुं सगावसेसाणं’ इति पूर्वार्धमत्रापि युज्यते । ततोऽयमर्थः-शेषासु भणितेतरासु पञ्चचत्वारिंशदधिकशतमार्गणास्वष्टप्रकृतीनां मध्येऽन्यतम-स्य कर्मणो जघन्यप्रदेशं बध्नन् जीवः स्वस्य शेषाणां बध्यमानानां कर्मणां प्रदेशम् ‘ओघव्व’ बध्नाति । तद्यथा-आयुरन्तरा सप्तकर्मणां मध्येऽन्यतमस्य कर्मणो जघन्यं प्रदेशं बध्नन् जीव आयुर्नैव बध्नाति । शेषाणा षण्णां कर्मणां जघन्यमेव प्रदेशं बध्नाति । अत्र हेतुस्तु सप्तानामपि कर्मणां जघन्यप्रदेश-बन्धस्वामिन ऐक्यम् । विशेषभावना तु सामान्यवक्तव्यताया एवावगन्तव्या । तथायुषो जघन्यं प्रदेशं बध्नन् जीवः शेषज्ञानावरणीयादिसप्तप्रकृतीनामसंख्यगुणाम्यधिकमजघन्यमेव प्रदेशं बध्नाति । अत्र सप्तकर्मणामायुषश्च जघन्यप्रदेशबन्धस्वामिनो भिन्नत्वं बीजम् । विशेषभावना तु सामान्यवक्त-व्यतातो ज्ञेया । शेषमार्गणाश्चेमाः-समस्तगतीन्द्रियकायभेदाः, काययोगौघौदारिकद्विकवैक्रियकाय-योगाः, वेदत्रिकं, कषायचतुष्कं, मनःपर्यवमृते कृत्स्नज्ञानभेदाः, असंयमः, दर्शनत्रिकं, लेश्या-षट्कं, भव्याभव्यौ, सम्यक्त्वौघवेदकक्षायिकसास्वादनमिथ्यात्वानि, संज्ञी, असंज्ञी आहारकश्च । ननु सप्तकर्मणामायुषश्च जघन्यप्रदेशबन्धस्वामिनो भिन्नता कथम् ? इति चेद्, उच्यते, भवप्रथम-समये सर्वान्पयोगस्य सत्त्वादेतासु मार्गणासु सप्तकर्मणां जघन्यप्रदेशस्वामिनो भवप्रथमममयस्था जीवा भवन्ति । आयुषश्च स्वायुस्तृतीयभाग एव बध्यमानत्वात् तस्य जघन्यप्रदेशबन्धस्वामिनो यथा-सम्भवं स्वायुस्त्रिभागाद्यसमयस्थादयो जीवा भवन्तीति सप्तकर्मणामायुषश्च जघन्यप्रदेशबन्धस्वामिनो भिन्नाः । इति संक्षेपः । विस्तररुचिना स्वामित्वद्वारान्तर्गतं जघन्यप्रदेशबन्धस्वामिविषयकं निरूपणं विलोकनीयम् ॥३२५॥३२६॥३२७॥

॥ इति श्रीप्रेमप्रेभाटीकासमलङ्किते बन्धविधाने मूलप्रकृतिप्रदेशबन्धे प्रथमाधिकारे सप्तम सन्निकर्षद्वार समाप्तम् ॥



॥ अष्टमं भङ्गविचयद्वारम् ॥

तदेवं सन्निकर्षद्वारमभिहितम् । साम्प्रतं 'यथोद्देश निर्देश' इति क्रमप्राप्तमष्टमं भङ्गविचयद्वारं
निरूपयितुमना आदौ तावद् भङ्गानां संख्या स्वरूपं च गाथादिकेन प्रतिपिपादयिपुराह—

भंगाऽट्टु बंधगो खलु पढमो दुइओ अवंधगो तइओ ।

सव्वेवि बंधगा तह सव्वेवि अवंधगा तुरिओ ॥३२८॥

एगेण बंधगेणं एगोऽणेगे अवंधगा कमसो ।

णेगेहि बंधगेहिं सह एवं पंचमाइचऊ ॥३२९॥

(प्रे०) भङ्गविचयो नाम भङ्गानामेकद्वयादिसंयोगनिष्पन्नानां विकल्पानां विचयः=समूहः ।
इति शब्दार्थः । भावार्थस्तु पुनरेवम्-विवक्षितपदार्थानामेकद्वित्रिचतुरादिपदार्थसंयोगैरनेकभङ्गा
निष्पद्यन्ते । एवं निष्पन्नाश्चानेकभङ्गाः प्रकरणादिशास्त्रेषु निरूपिता अपि दृश्यन्ते । परमत्र तूत्कृष्ट-
प्रदेशादीनामेकसंयोगेन चत्वारो भङ्गा द्विसंयोगेन च चत्वारो भङ्गा इत्यष्टावेव भङ्गा निरूपयिष्यन्ते ।
तत्रोत्कृष्टप्रदेशस्याष्टौ भङ्गा एवम्—

(१) स्यादेको बन्धक एव, (२) स्यादेकोऽबन्धक एव, (३) स्यात् सर्वे बन्धकाः, (४) स्यात् सर्वेऽ-
बन्धकाः, इति चत्वार एकसंयोगिभङ्गाः, (५) स्यादेक एव बन्धक एक एवाबन्धकः, (६) स्यादेक एव बन्ध-
कोऽनेकेऽबन्धकाः, (७) स्यादनेके बन्धका एक एवाबन्धकः, (८) स्यादनेके बन्धका अनेकेऽबन्धकाः,
इति चत्वारो द्विसंयोगिभङ्गाः । एवमनुत्कृष्टजघन्याजघन्यप्रदेशानामप्येत एवाष्टौ भङ्गा ज्ञातव्याः । एतदे-
वात्र ग्रन्थकारो निरूपयति- 'भंगाऽट्टु' इति, अत्र भङ्गविचयप्ररूपणायामष्टौ भङ्गाः सन्ति । अथाष्टानामपि
भङ्गानां क्रमशः स्वरूपं दर्शयति- 'बंधगो खलु पढमो' इति-अष्टभङ्गानां मध्ये प्रथमो भङ्गो 'बन्धकः'
सिद्धिमक्षत्यन्तत्वादेकत्वं प्राप्यते, तत 'एको बन्धकः' इति । तथा खलुशब्दोऽत्रावधारणार्थः, तत 'एको
बन्धक एव' इत्यर्थो लभ्यते । इदमुक्तं भवन्ति—यदा विवक्षितमार्गणायां विवक्षितकर्मणो विवक्षितो-
त्कृष्टादिप्रदेशस्य बन्धक एक एव जीवः स्यात्, तथा तदितरस्यानुत्कृष्टादिप्रदेशस्य बन्धकः कोऽपि
जीवो न स्यात् तदा तस्यां मार्गणायां तस्य कर्मणः तस्योत्कृष्टादिप्रदेशस्य 'एकबन्धक एव' इति-
स्वरूपः प्रथमो भङ्गः सम्भवति । नन्वत्रैवकारोऽन्ते किं बीजम् ? इति चेदुच्यते, यद्यत्रैवकारो न
स्यात् तर्हि यदा कस्याञ्चिद् मार्गणायामनेके जीवा बन्धकाः स्युः, तथा विवक्षितकर्मणो विवक्षितो-
त्कृष्टादिप्रदेशस्यैकजीवो बन्धकः स्यात् तदैकबन्धकस्य सत्त्वात्स्य भङ्गस्य प्रसक्तिर्भवेत् । ततश्च
'एकबन्धक एवानेकाबन्धकाः' इति षष्ठभङ्गस्य नैरर्थक्यमापद्यते । अतः षष्ठभङ्गादस्य व्यावृत्त्यर्थमेवकारो
योजितः । ततो यदा मार्गणायां प्रदेशस्य बन्धको जीव एक एव स्यात्, स च पुनर्विवक्षितकर्मणो
विवक्षितोत्कृष्टादिप्रदेशस्यैव बन्धकः स्यात् तदैवास्य भङ्गस्य प्रसङ्गः, नान्यदा । अथ द्वितीयभङ्ग-

स्वरूपमाह—‘दुइओ अबन्धगो’ इति, अत्राप्यबन्धकस्य सिद्धिमन्त्यन्तत्वादेकत्व प्राप्यते । अत्राधार-
णार्थः खलुशब्दोऽत्रापि युज्यते । ततोऽप्यर्थः—द्वितीयो भङ्गः ‘एकावन्धक एव’ इति । अत्रेदं तात्प-
र्यम्—यदा कस्याञ्चिद् मार्गणायां विवक्षितकर्मणो विवक्षितोत्कृष्टादिप्रदेशस्य बन्धक एक एव जीवः
स्यात्, स एव च तदितरस्यानुत्कृष्टादिप्रदेशस्य बन्धकः स्यात् तदा तस्योत्कृष्टादिप्रदेशस्य
‘एकावन्धक एव’ इतिस्वरूपो द्वितीयो भङ्गः सम्भवति । अर्थाद् यदाऽनुत्कृष्टप्रदेशस्य प्रथमो भङ्गः
सम्भवेत् तदोत्कृष्टप्रदेशस्य द्वितीयो भङ्गः सम्भवेत् । एवं यदोत्कृष्टप्रदेशस्य प्रथमो भङ्गः सम्भवेत्
तदाऽनुत्कृष्टप्रदेशस्य द्वितीयः सम्भवेत् । एवं जघन्यप्रदेशविषयेऽपि बोध्यम् । अत्रापि यद्येकारो
न योज्यते तर्हि यदा विवक्षितमार्गणायामनेके जीवा बन्धकाः स्युः, तेषु विवक्षितकर्मणो विवक्षित-
प्रदेशस्यैकावन्धकः स्यान् तदन्ये च बन्धकाः स्युस्तदैकस्याबन्धकस्य सत्त्वादस्य भङ्गस्य प्रसक्तिः
स्यात् । ततश्च ‘अनेकबन्धका एकावन्धकः’ इति सप्तमभङ्गस्य व्यर्थ्यापत्तिः । अतः सप्तमभङ्गादस्य
व्यावृत्त्यर्थमेवकारोन्लेखः कर्तव्यः । उल्लिखिते चैवकारे यदा विवक्षितमार्गणायां विवक्षितकर्मणः
प्रदेशस्य बन्धक एक एव जीवः स्यात्, स च पुनर्विवक्षितोत्कृष्टादिप्रदेशस्य प्रतिपक्षीभूतस्यानुत्कृ-
ष्टादिप्रदेशस्यैव बन्धकः स्यात् तदैवास्य भङ्गस्य प्रसक्तिः, नान्यदा । इदानीं तृतीयभङ्गमाह—
‘तइओ सव्वेवि बंधगा’ इति, तृतीयो भङ्गः सर्वेऽपि बन्धका इति । अत्रायमाशयः—यदि विवक्षित-
मार्गणायां विवक्षितकर्मणो विवक्षितोत्कृष्टादिप्रदेशस्य बन्धका जीवा अनेके स्युः तदितरस्य चानुत्कृ-
ष्टादिप्रदेशस्य बन्धकः कोऽपि जीवो न स्यात् तदा तस्योत्कृष्टादिप्रदेशस्य ‘सर्वबन्धकाः’ इतिस्वरूपः
तृतीयो भङ्गः सम्भवति । सम्प्रति चतुर्थभङ्गस्वरूपमाह—‘तह सव्वेवि अबंधगा तुरिओ’ इति, तथा
सम्युच्चये, चतुर्थो भङ्गः सर्वेऽप्यबन्धका इति । अयं भावः—यदि विवक्षितमार्गणायां विवक्षितकर्मणो
विवक्षितोत्कृष्टादिप्रदेशस्यानेके जीवा अबन्धका भवेयुस्त एव च तदितरस्यानुत्कृष्टादिप्रदेशस्य बन्धकाः
स्युस्तदा तस्यां मार्गणायां तस्य कर्मणस्तस्योत्कृष्टादिप्रदेशस्य ‘सर्वाबन्धकाः’ इति तुर्यो भङ्गः
संभवति । ततश्चार्थारत्तित इदमायातम्—यदाऽनुत्कृष्टप्रदेशस्य तृतीयो भङ्गः सम्भवेत् तदोत्कृष्ट-
स्य चतुर्थः सम्भवेत् । एवं यदोत्कृष्टस्य तृतीयो भङ्गः सम्भवेत् तदाऽनुत्कृष्टस्य चतुर्थः सम्भवेत् ।
एवं जघन्याजघन्यप्रदेशविषयेऽपि ज्ञेयम् ।

एतर्हि द्विसंयोगिभङ्गान् वक्तुमुपचिकमिषुरादौ तावत्पूर्वार्धेन पञ्चमषष्ठौ भङ्गौ निर्वृत्ति-
‘एगेण बंधगेण’ इत्यादि,—उत्तरार्धस्थं ‘सह’ इति पद घण्टालाला’न्यायेन अत्रापि युज्यते ।
पूर्वगाथातोऽवधारणार्थः खलुशब्दोऽत्र सम्बध्यते ‘अबन्धकाः’ इत्यत्र ‘स्यादावसख्येय’ (सि० हे० ३।१।
११९) इति सूत्रेणैकशेषाभिधसमासः । तत्र ‘अबन्धकश्चाबन्धकाश्च’ इति विग्रहः । अतः ‘अबन्धकाः’ इति-
पदात् ‘अबन्धकोऽबन्धकाः’ इति द्विपदलामः । अतः ‘एकोऽबन्धकः, अनेकोऽबन्धकाः’ इति पदयोजना ।
तथा ‘क्रमशः’ इत्यत्र ‘संब्येकार्थाद् वीप्साया शस्’ [सिद्धहेम० ७.२।१५१] इति सूत्रेण ‘वीप्सायां’ ‘शस्’
प्रत्ययः । शस्प्रत्ययान्तं च नाम ‘अघणत्त्वाद्याशस’ (१।१।३२) इत्यनेनाव्ययं भवति । क्रमेण क्रमेणे-

त्यर्थः । तथा चाहुः श्रीहेमचन्द्रसूरियादाः श्रीमिद्वहेमगञ्जानुगामनस्योपज्ञतत्त्वप्रकाशिकाभिध-
 वृहद्वृत्तौ—'क्रपश क्रवतां भेवात् क्रमेण क्रमेणेति वीष्मा गमयति" । अनुक्रममिति हि मग्लार्थः ।
 अनुक्रमं चैत्रम्—प्रथमम् 'एकेन बन्धकेन महैकोऽबन्धकः' इति योजनीयम् । ततः 'एकेन बन्धकेन
 सहानेकेऽबन्धकाः' इति योजनीयम् । ततश्च 'एको बन्धक एवैकोऽबन्धक एव' इति पञ्चमो भङ्गः ।
 'एको बन्धक एवानेकेऽबन्धकाः' इति षष्ठो भङ्गः । इत्येवमत्र ब्रह्मवचोभाय पदयोजना कृता ।
 तात्पर्यार्थस्तु पुनरेवम्—यदा विवक्षितमार्गणायां विवक्षितकर्मणो द्वावेव जीवा बन्धका स्यातां तयो-
 रन्यतरो विवक्षितोत्कृष्टादिप्रदेशस्य बन्धकः स्यादन्यतरश्चाबन्धकः स्यात् तदा तस्योत्कृष्टादि-
 प्रदेशस्य 'एकबन्धक एवैकोऽबन्धक एव' इतिस्वरूपः पञ्चमो भङ्गः सम्भवति । ततश्चेदं ममापत्ति-
 तम् यदोत्कृष्टस्य प्रदेशस्य पञ्चमो भङ्गः सम्भवेत् तदाऽऽनुत्कृष्टस्यापि पञ्चमे सम्भवेत् । एवं
 यदाऽऽनुत्कृष्टस्य पञ्चमो भङ्गः सम्भवेत् तदोत्कृष्टस्यापि पञ्चमो भङ्गः सम्भवति । अन्धजाघन्य-
 प्रदेशविषयेऽपि ज्ञेयम् । यदा चानेके जीवा बन्धकाः स्युः तेष्वेक एव विवक्षितप्रदेशस्य बन्धकः
 स्यात् तदन्ये चाबन्धकाः स्युस्तदा तस्य प्रदेशस्य 'एकबन्धक एवानेकेऽबन्धकाः' इतिस्वरूपः षष्ठो
 भङ्गः सम्भवति ।

अत्र कश्चिदाह—ननु प्रथमद्वितीयभङ्गयोरैकसंयोगित्वेनान्यस्माद् व्यावृत्त्यर्थमेवकारोऽ-
 पेक्ष्यते । परं पञ्चमपद्योस्तु द्विसंयोगित्वेनान्यव्यावृत्तिप्रयोजनाभावादेवकारोऽप्युक्तियुक्तः, अत्र
 प्रतिविधीयते, यद्यत्र पञ्चमभङ्गे बन्धकाबन्धकोभयत्रैवकारो न स्यात् तर्हि यदा कस्याञ्चिद्
 मार्गणायामनेके जीवाः स्युः, तथा विवक्षितकर्मणो विवक्षितप्रदेशस्यानेके बन्धकाः स्युः, अनेके
 चाबन्धकाः स्युस्तदाऽनेकस्मिन् एकस्य समावेशादेको बन्धकस्तथैकोऽबन्धकश्चास्त्येव । तथाहि—यत्र
 चत्वारो घटाः सन्ति तत्रैकादिघटा अवश्यं सन्ति, एकादिघटैर्विना चतुर्घटानामसम्भवाद् । एव-
 मत्राप्येकमन्तराऽनेकेषामसम्भवः । अनेकैकेषां समुदायो हि अनेके भवति । इत्येवम् 'अनेकबन्धका-
 नेकाबन्धक' स्वरूपाष्टमभङ्गस्थानेऽस्य प्रसङ्गः । ततश्चाष्टमभङ्गस्य निरवकाशतापत्तिः । इत्यष्टम-
 भङ्गादस्य व्यावृत्त्यर्थमेवकारः प्रयोज्यः । प्रयोजिते चैवकारे विवक्षितमार्गणायां विवक्षितकर्मणः
 प्रदेशस्य बन्धकौ यदा द्वावेव जीवा स्याताम्, तथा तयोरन्यतरो विवक्षितकर्मणो विवक्षितोत्कृष्टादि-
 प्रदेशस्य बन्धकः स्यादन्यतरश्चाबन्धकः स्यात् तद्वैवाप्य भङ्गस्य प्रसक्तिः, नान्यदा । ननु पञ्चम-
 भङ्गस्याष्टमभङ्गाद् व्यावृत्तिस्तु 'एकाबन्धकः' इत्यत्रैवकारयोजनेन भविष्यतीत्युभयत्रैवकारो निरर्थक
 इति चेद्, उच्यते, यद्यत्र 'एकबन्धकः' इत्यत्रैवकारो न स्यात् तर्हि यदा विवक्षितमार्गणायामनेके
 जीवाः स्युः तेष्वेक एव विवक्षितकर्मणो विवक्षितप्रदेशस्याबन्धकः स्यात् तदन्ये च बन्धकाः
 स्युस्तदा निगदितयुक्त्यानेकेष्वेकस्य समावेशादेको बन्धकोऽस्त्येव । ततश्च 'अनेकबन्धका एका-
 बन्धक एव' इति सप्तमभङ्गस्थानेऽस्य प्रसक्तिः स्यात् । ततश्च सप्तमभङ्गो वैयर्थ्यमाश्रयेत् । इति
 सप्तमभङ्गादस्य व्यावृत्तये 'एकबन्धकः' इत्यत्रैवकारो योजनीयः । प्रयोजिते चैवकारे न कोऽपि

स्वरूपमाह—‘दुइओ अबन्धगो’ इति, अत्राप्यबन्धकस्य सिद्धिमक्त्यन्तत्वादेकत्वं प्राप्यते । अन्धकारार्थः खलुशब्दोऽत्रापि युज्यते । ततोऽप्यर्थः—द्वितीयो भङ्गः ‘एकाग्रबन्धक एव’ इति । अत्रेदं तात्पर्यम्—यदा कस्याञ्चिद् मार्गणायां विवक्षितकर्मणो विवक्षितोत्कृष्टादिप्रदेशस्य बन्धक एक एव जीवः स्यात्, स एव च तदितरस्यानुत्कृष्टादिप्रदेशस्य बन्धकः स्यात् तदा तस्योत्कृष्टादिप्रदेशस्य ‘एकाग्रबन्धक एव’ इतिस्वरूपो द्वितीयो भङ्गः सम्भवति । अर्थाद् यदाऽनुत्कृष्टप्रदेशस्य प्रथमो भङ्गः सम्भवेत् तदोत्कृष्टप्रदेशस्य द्वितीयो भङ्गः सम्भवेत् । एवं यदोत्कृष्टप्रदेशस्य प्रथमो भङ्गः सम्भवेत् तदाऽनुत्कृष्टप्रदेशस्य द्वितीयः सम्भवेत् । एवं जघन्यप्रदेशविषयेऽपि बोध्यम् । अत्रापि यद्येवकारो न योज्यते तर्हि यदा विवक्षितमार्गणायामनेके जीवा बन्धकाः स्युः, तेषु विवक्षितकर्मणो विवक्षितप्रदेशस्यैकाग्रबन्धकः स्यात् तदन्ये च बन्धकाः स्युस्तदैकस्याबन्धकस्य सत्त्वात्स्य भङ्गस्य प्रसक्तिः स्यात् । ततश्च ‘अनेकबन्धका एकाग्रबन्धकः’ इति सप्तमभङ्गस्य वयथ्यापत्तिः । अतः सप्तमभङ्गस्य व्यावृत्त्यर्थमेवकारोल्लेखः कर्तव्यः । उल्लिखिते चैवकारे यदा विवक्षितमार्गणायां विवक्षितकर्मणः प्रदेशस्य बन्धक एक एव जीवः स्यात्, स च पुनर्विवक्षितोत्कृष्टादिप्रदेशस्य प्रतिपक्षीभूतस्यानुत्कृष्टादिप्रदेशस्यैव बन्धकः स्यात् तदैवास्य भङ्गस्य प्रसक्तिः, नान्यदा । इदानीं तृतीयभङ्गमाह—‘तइओ सन्वेवि बंधगा’ इति, तृतीयो भङ्गः सर्वेऽपि बन्धका इति । अत्रायमाशयः—यदि विवक्षितमार्गणायां विवक्षितकर्मणो विवक्षितोत्कृष्टादिप्रदेशस्य बन्धका जीवा अनेके स्युः तदितरस्य चानुत्कृष्टादिप्रदेशस्यैव बन्धकः कोऽपि जीवो न स्यात् तदा तस्योत्कृष्टादिप्रदेशस्य ‘सर्वबन्धकाः’ इतिस्वरूपः तृतीयो भङ्गः सम्भवति । सम्प्रति चतुर्थभङ्गस्वरूपमाह—‘तह सन्वेवि अबंधगा तुरिओ’ इति, तथा समुच्चये, चतुर्थो भङ्गः सर्वेऽप्यबन्धका इति । अयं भावः—यदि विवक्षितमार्गणायां विवक्षितकर्मणो विवक्षितोत्कृष्टादिप्रदेशस्यानेके जीवा अबन्धका भवेयुस्त एव च तदितरस्यानुत्कृष्टादिप्रदेशस्य बन्धकाः स्युस्तदा तस्यां मार्गणायां तस्य कर्मणस्तस्योत्कृष्टादिप्रदेशस्य ‘सर्वबन्धकाः’ इति तुर्यो भङ्गः संभवति । ततश्चार्थापत्तिर इदमायातम्—यदाऽनुत्कृष्टप्रदेशस्य तृतीयो भङ्गः सम्भवेत् तदोत्कृष्टस्य चतुर्थः सम्भवेत् । एवं यदोत्कृष्टस्य तृतीयो भङ्गः सम्भवेत् तदाऽनुत्कृष्टस्य चतुर्थः सम्भवेत् । एवं जघन्याजघन्यप्रदेशविषयेऽपि ज्ञेयम् ।

एतर्हि द्विसंयोगिभङ्गान् वक्तुमुपचिक्रमिषुरादौ तावत्पूर्वार्धेन पञ्चमषष्ठौ भङ्गौ निर्वक्ति—‘एगोण बंधगेण’ इत्यादि,—उत्तरार्धस्थं ‘सह’ इति पद घणटाळा’न्यायेन अत्रापि युज्यते । पूर्वगाथातोऽवधारणार्थः खलुशब्दोऽत्र सम्बध्यते ‘अबन्धकाः’ इत्यत्र ‘स्यादावसख्येय’ (सि० हे० ३।१।११९) इति सूत्रेणैकशेषाभिधसमासः । तत्र ‘अबन्धकश्चाबन्धकाश्च’ इति विग्रहः । अतः ‘अबन्धकाः’ इति पदात् ‘अबन्धकोऽबन्धकाः’ इति द्विपदलाभः । अत ‘एकोऽबन्धकः, अनेकेऽबन्धकाः’ इति पदयोजना । तथा ‘क्रमशः’ इत्यत्र ‘संख्येकार्थाद् वीप्साया शस्’ [सिद्धहेम० ७, २।१५१] इति सूत्रेण ‘वीप्सायां’ ‘शस्’ प्रत्ययः । शस्प्रत्ययान्तं च नाम ‘अघणत्त्वाद्याशस’ (१।१।३२) इत्यनेनान्ययं भवति । क्रमेण क्रमेणे-

त्यर्थः । तथा चाहुः श्रीहेमचन्द्ररिपादाः श्रीमिद्वहेमशब्दानुगामनस्योपजनत्प्रकाशिकाभिध-
 वृद्धवृत्तौ—'ऋपय ऋपयता भेदात् क्रमेण क्रमेणेति वीष्मा गमयति' । अनुक्रममिति हि मर्यादाः ।
 अनुक्रमं चैवम्—प्रथमम् 'एकेन बन्धकेन सहैकोऽबन्धकः' इति योजनीयम् । ततः 'एकेन बन्धकेन
 सहानेकेऽबन्धकाः' इति योजनीयम् । ततश्च 'एको बन्धक एवैकोऽबन्धक एव' इति पञ्चमो भङ्गः ।
 'एको बन्धक एवानेकेऽबन्धकाः' इति षष्ठो भङ्गः । इत्येवमत्र बाधवबोधाय पदयोजना कृता ।
 तात्पर्यार्थस्तु पुनरेवम्—यदा विवक्षितमार्गणायां विवक्षितकर्मणो द्वावेव जीवौ बन्धकां स्यातां तयो-
 रन्यतरो विवक्षितोत्कृष्टादिप्रदेशस्य बन्धकः स्यादन्यतरश्चाबन्धकः स्यात् तदा तस्योत्कृष्टादि-
 प्रदेशस्य 'एकबन्धक एवैकोऽबन्धक एव' इतिस्वरूपः पञ्चमो भङ्गः सम्भवति । ततश्चैदं ममापत्ति-
 तम् यदोत्कृष्टस्य प्रदेशस्य पञ्चमो भङ्गः सम्भवेत् तदाऽनुत्कृष्टस्यापि पञ्चमे सम्भवेत् । एवं
 यदाऽनुत्कृष्टस्य पञ्चमो भङ्गः सम्भवेत् तदोत्कृष्टस्यापि पञ्चमो भङ्गः सम्भवति । नान्यथाऽन्य-
 प्रदेशविषयेऽपि ज्ञेयम् । यदा चानेके जीवा बन्धकाः स्युः तेष्वेक एव विवक्षितप्रदेशस्य बन्धकः
 स्यात् तदन्ये चाबन्धकाः स्युस्तदा तस्य प्रदेशस्य 'एकबन्धक एवानेकेऽबन्धकाः' इतिस्वरूपः षष्ठो
 भङ्गः सम्भवति ।

अत्र कश्चिदाह—ननु प्रथमद्वितीयमङ्गयोरैकसंयोगित्वेनान्यस्माद् व्यावृत्त्यर्थमेवकारोऽ-
 पेक्ष्यते । परं पञ्चमपद्योस्तु द्विसंयोगित्वेनान्यव्यावृत्तिप्रयोजनाभावादेवकारोऽप्युक्तियुक्तः, अत्र
 प्रतिविधीयते, यद्यत्र पञ्चमभङ्गे बन्धकाबन्धकोभयत्रैवकारो न स्यात् तर्हि यदा कस्याश्चिद्
 मार्गणायामनेके जीवाः स्युः, तथा विवक्षितकर्मणो विवक्षितप्रदेशस्यानेके बन्धकाः स्युः, अनेके
 चाबन्धकाः स्युस्तदाऽनेकेऽस्मिन् एकस्य समावेशादेको बन्धकस्तथैकोऽबन्धकश्चास्त्वेव । तथाहि—यत्र
 चत्वारो घटाः सन्ति तत्रैकादिघटा अवश्यं सन्ति, एकादिघटैर्विना चतुर्घटानामसम्भवाद् । एव-
 मत्राप्येकमन्तराऽनेकेषामसम्भवः । अनेकैर्केषां समुदायो हि अनेके भवति । इत्येवम् 'अनेकबन्धका-
 नेकाबन्धक'स्वरूपाष्टमभङ्गस्थानेऽस्य प्रसङ्गः । ततश्चाष्टमभङ्गस्य निरवकाशतापत्तिः । इत्यष्टम-
 भङ्गादस्य व्यावृत्त्यर्थमेवकारः प्रयोज्यः । प्रयोजिते चैवकारे विवक्षितमार्गणायां विवक्षितकर्मणः
 प्रदेशस्य बन्धकौ यदा द्वावेव जीवौ स्याताम्, तथा तयोरन्यतरो विवक्षितकर्मणो विवक्षितोत्कृष्टादि-
 प्रदेशस्य बन्धकः स्यादन्यतरश्चाबन्धकः स्यात् तद्वैवस्य भङ्गस्य प्रसक्तिः, नान्यदा । ननु पञ्चम-
 भङ्गस्याष्टमभङ्गाव व्यावृत्तिस्तु 'एकबन्धकः' इत्यत्रैवकारयोजनेन भविष्यतीत्युभयत्रैवकारो निरर्थक
 इति चेद्, उच्यते, यद्यत्र 'एकबन्धकः' इत्यत्रैवकारो न स्यात् तर्हि यदा विवक्षितमार्गणायामनेके
 जीवाः स्युः तेष्वेक एव विवक्षितकर्मणो विवक्षितप्रदेशस्याबन्धकः स्यात् तदन्ये च बन्धकाः
 स्युस्तदा निगदितयुक्त्यानेकेष्वेकस्य समावेशादेको बन्धकोऽस्त्येव । ततश्च 'अनेकबन्धका एका-
 बन्धक एव' इति सप्तमभङ्गस्थानेऽस्य प्रसक्तिः स्यात् । ततश्च सप्तमभङ्गो वैवर्ध्यामाश्रयेत् । इति
 सप्तमभङ्गादस्य व्यावृत्त्यर्थे 'एकबन्धकः' इत्यत्रैवकारो योजनीयः । प्रयोजिते चैवकारे न कोऽपि

दोष उद्भवितुमर्हति । न च तर्हि 'एकबन्धकः' इत्यत्रैवैवकारो योजनीयो न 'एकाबन्धकः' इत्यत्रापीति वाच्यम्, यदि 'एकाबन्धकः' इत्यत्रैवकारो न युज्यते तर्हि यदा विवक्षितमार्गणायामनेके जीवाः स्युः, तेष्वेक एव बन्धकः स्यात् तदन्ये चाबन्धकाः स्युस्तदा भणितरीत्यानेकेष्वेकस्य समावेशादेकोऽबन्धकोऽस्त्येव, ततश्च 'एकबन्धक एवानेकाबन्धकाः' इति पष्ठमङ्गस्य स्थानेऽस्य प्रसक्तिः स्यात् । ततश्च पुनः षष्ठमङ्गस्यानवकाशाद् निराश्रयताप्रसङ्गः । ततश्चायातोऽयं ❖ 'घट-कुट्यां प्रमातम्' इति न्यायः । अतः षष्ठमङ्गादस्य व्यावृत्त्यर्थं 'एकाबन्धकः' इत्यत्राप्येवकारो योजनीय एव, योजिते चैवकारे यदा विवक्षितमार्गणायां विवक्षितकर्मणः प्रदेशस्य बन्धकौ द्वावेव जीवौ स्यातां, तयोरेको विवक्षितकर्मणो विवक्षितोत्कृष्टादिप्रदेशस्य बन्धकः स्यात् तदैवास्य भङ्गस्य प्रसक्तिः, नान्यदा । एवं षष्ठमङ्गेऽप्येवकारस्य प्रयोजनं पञ्चममङ्गे दर्शितरीत्या स्वयमेव परिनीयम् ।

अथ सप्तमाष्टममङ्गौ व्याख्याति—'णोणेहि बंधगेहिं सह एव' इति, पूर्वार्धे पञ्चम-षष्ठमङ्गोपपादने यथैकेन सह क्रमशः एकाबन्धकोऽनेकेऽबन्धका इति योजितं तथैवात्राप्यनेकैर्बन्धकैः सह क्रमशः एकाबन्धकोऽनेकाबन्धका इति योजनीयम् । तद्यथा—अनेकबन्धका एकाबन्धक एव, अनेकबन्धका अनेकाबन्धकाः । अत्रायं भावः—यदा विवक्षितमार्गणायां विवक्षितकर्मणो बन्धका अनेके जीवाः स्युः तेष्वेक एव जीवो विवक्षितोत्कृष्टादिप्रदेशस्याबन्धकः स्यात् तदन्ये च बन्धकाः स्युस्तदा तस्योत्कृष्टादिप्रदेशस्य 'अनेकबन्धका एकाबन्धक एव' इति सप्तमो भङ्गः सम्भवति । ततश्चेदं समापतितम्—यदोत्कृष्टप्रदेशस्य षष्ठो भङ्गः सम्भवेत् तदाऽनुत्कृष्टप्रदेशस्य सप्तमः सम्भवेत् । एवं यदाऽनुत्कृष्टस्य प्रदेशस्य षष्ठो भङ्गः सम्भवेत् तदोत्कृष्टप्रदेशस्य सप्तमः सम्भवेत् । एवं जघन्याजघन्यविषयेऽपि वक्तव्यम् । अत्रैवकारप्रयोजनचिन्तायां स्वधीरेव व्यापारणीया । यदि चानेके जीवा बन्धकाः स्युः अनेके चाबन्धकाः स्युस्तदा 'अनेकबन्धका अनेकाबन्धकाः' इत्यष्टम-मङ्गः सम्भवति । ततश्चेदं प्राप्तम्—यदोत्कृष्टप्रदेशस्याष्टमो भङ्गः सम्भवेत् तदाऽनुत्कृष्टस्यापि स एव सम्भवेत् । एवं यदाऽनुत्कृष्टस्य प्रदेशस्याष्टमो भङ्गः सम्भवेत् तदोत्कृष्टप्रदेशस्यापि स एव सम्भवेत् । एवं जघन्याजघन्यप्रदेशविषयेऽपि बोध्यम् । 'नैकैः' इत्यत्र न एकैः नैकैरिति 'नाम-नान्नैकार्थ्ये समासो बहुलम्' [सिद्धमे० ३।१।१८] इति सूत्रेण समासः । न चात्र 'नब्' [३।१।५१] इति सूत्रेण समासः इत्यारेकणीयम्, यतो यद्यत्र 'नब्' [३।१।५१] इति सूत्रेण समासः स्यात् तदा 'अन् स्वरे' इति सूत्रस्य प्रसक्तौ नकारस्य 'अन्' स्यात् । ततश्च 'अनेक' इति सिद्धं भवेत् । अत्र तु 'नैक' इति साधनीयमस्ति । तथा चोक्तं प्रबन्धनसारोद्धारवृत्तौ 'नैगम'शब्दं व्युत्पादयद्भिः श्रीसिद्धसेनसूरिप्रवरैः—'तत्र न एक नैक, नाय नब्, किन्तु न' इति 'अन् स्वरे'

❖ कश्चित् शाकटिकोऽन्तर्माणं राजदेव द्रव्यदातुमनिच्छन्वत्सन्तरेण यात । पर रात्रौ मार्गाद् अष्ट प्रभाते राजप्राह्वद्रव्यप्राह्विकुटीसनिधावेवागत । तेन तदुद्देश्यमसिद्धम् । इत्येव यत्रोद्देश्यासिद्धि प्रतीयते तत्राय न्याय उपयुज्यते ।

इति न भवतीति । न च 'नखाद्य' [३।२।१२८] इत्यनेन 'नैकः' इति मिथ्य मविपत्तीन्यपि वाच्यम्, नखादिष्वदर्शनाद् । 'नाम नाम्नैकार्थ्ये' इति सूत्रेण समासे कृते तु 'अन स्वरे' इति सूत्रस्यात्रानवकाशः । 'अन स्वरे' इति सूत्रं हि यत्र 'नञ्' इति सूत्रेण मानुबन्धनकारस्य समाप्तो भवति । तथा चोक्तं श्रीहेमचन्द्रधरिभिः स्वीयाभिधानचिन्तामणिवृत्तौ 'नैकभेद'शब्दव्याख्यावमरे,—'न एको नैक, निरनुबन्धोऽत्र न, 'नाम नाम्नैकार्थ्ये' इति समास । 'पञ्चमादिचत्वारः' इति पञ्चम आदिर्येषां ते पञ्चमादयः, पञ्चमादयश्च ते चत्वारश्चेति पञ्चमादिचत्वारः, भङ्गा इत्युपस्कारः । ते च दर्शिता एव ॥३२८।३२९॥ साम्प्रतमत्राबन्धकाः कथम्भूता ग्राह्या इति निरूपयति—

अथ खलु भंगविचये तप्पडिपक्खस्स वंधका जेऽत्थि ।

ते चिअ अवांधगा खलु तस्स पएसस्स णायव्वा ॥३३०॥

(प्रे०) 'अथ' इत्यादि, अत्र=निरूपणविषये भङ्गविचये, तस्य=उत्कृष्टादिप्रदेशस्य प्रतिपक्षो योऽनुत्कृष्टादिप्रदेशस्तस्य बन्धका ये जीवाः मन्ति, 'जे' इत्यादि, ते एव जीवाः 'खलुः' वाक्यालङ्कारे, तस्य=उत्कृष्टादेः प्रदेशस्याबन्धकाः ज्ञानव्याः ।

अत्र हीदमौदम्पर्यम्-भङ्गविचयेऽबन्धप्रयुक्ते भङ्गे विवक्षितोत्कृष्टादिप्रदेशस्याबन्धकत्वेन ये केऽपि जीवा न ग्राह्याः, किन्तुत्कृष्टप्रदेशस्य प्रतिपक्षीभूतो योऽनुत्कृष्टप्रदेशस्तस्य बन्धका ये जीवास्त एव जीवा उत्कृष्टप्रदेशस्याबन्धकत्वेन ग्राह्याः । एवमनुत्कृष्टप्रदेशस्य प्रतिपक्षीभूतो य उत्कृष्टप्रदेशस्तस्य बन्धका ये जीवास्त एव जीवा अनुत्कृष्टप्रदेशस्याबन्धकत्वेन ग्राह्याः । एवं जघन्याजघन्यप्रदेशविषयेऽपि बोध्यम् । अन्यथा वक्ष्यमाणभङ्गानामनुपपत्तिः स्यात् । दृष्टान्ततो यथा-अनन्तरगाथायां सामान्यवक्तव्यतायामष्टकर्मणामनुत्कृष्टप्रदेशस्य 'तृतीयसप्तममङ्गा' निरूपयिष्यन्ते । तत्र तृतीयसप्तममङ्गौ नोपपद्येते । तद्यथा-'सर्वबन्धकाः' इति हि तृतीयो भङ्गः, उक्तनियमाभावे सिद्धा उपशान्तमोहादिगुणस्थानवर्तिनश्च जीवा अत्राबन्धकत्वेन ग्रहीतुं शक्यन्ते, ततश्च 'सर्वबन्धकाः' इति घटां नाञ्चेत् । अपि तु 'अनेके बन्धका अनेकाबन्धकाः' इत्यष्टममङ्ग एव घटेत्, अष्टकर्मणामनुत्कृष्टप्रदेशस्य बन्धकानामनेकेषां संसारिजीवानामबन्धकानामनेकेषां सिद्धानां च सर्वदेव प्राप्यमाणत्वाद् । इष्यते च 'सर्वबन्धका' इति तृतीयोऽपि भङ्गः । एवम् 'एकाबन्धक एवानेके बन्धकाः' इति सप्तमो भङ्गः । अत्राप्युक्तनियमाभावे सिद्धादयोऽबन्धकत्वेन ग्रहीतुं शक्यन्ते इति सप्तममङ्गोऽपि न सम्भवेत् । इष्टश्च सप्तमोऽपि भङ्गः । निगदितनियमे कक्षीकृते तत्र सिद्धादयोऽबन्धकत्वेन ग्रहीतुं न शक्यन्ते, तेषां प्रतिपक्षप्रदेशस्याबन्धकत्वाद् । ततश्च तृतीयसप्तममङ्गयोरपि घटनाद् न काऽप्यनुपपत्तिः ॥३३०॥

साम्प्रतमोघतोऽष्टकर्मणामनुत्कृष्टस्यानुत्कृष्टस्य च प्रदेशस्य भङ्गान् निर्वाक्ति—

अङ्गह गुरुपएसस्स तुरिअछट्टुऽट्टमा सिआ भंगा ।

अगुरुपएसस्स तइअसत्तमअट्टमविगप्पाऽत्थि ॥३३१॥

(प्रे०) 'अङ्गह' इत्यादि, अष्टानामपि कर्मणामुत्कृष्टप्रदेशस्य 'तुर्यपष्टाष्टमाः' भङ्गाः सम्भवन्ति । 'सर्वाबन्धकाः' इति चतुर्थो भङ्गः, 'एकबन्धक एवानेकाबन्धकाः' इति षष्ठो भङ्गः, 'अनेकबन्धकानेकाबन्धकाः' इत्यष्टमो भङ्ग इति त्रयो भङ्गाः सम्भवन्ति । 'सिआ' इति, स्यादित्यनेकान्तार्थद्योतकमव्ययं, कथञ्चिदित्यर्थः । इदमुक्तं भवति-विवक्षितभङ्गस्य कदाचिल्लामे कदाचिच्चलामे तस्य भङ्गस्यानेकान्तेन लाभदर्शनार्थं तद्योज्यते । अतो यत्र नानाभङ्गभद्भावस्तत्रैव तत्प्रसरः, न त्वेकभङ्गसद्भावे, तत्र तस्यैकस्यैव सर्वदा लाभेनायुज्यमानत्वात्, इत्येव यत्र नानाभङ्गसद्भावस्तत्र स्यात्पदमनुक्तमपि योज्यम्, अन्यत्र तु नेति । तथा च प्रकृतेऽष्टकर्मणामुत्कृष्टप्रदेशस्य स्यात् चतुर्थो भङ्गः, स्यात्षष्ठो भङ्गः, स्यादष्टमो भङ्ग इति । इत्येवमत्र स्यात्पदप्रयोगेन निगदितभङ्गा 'युगपद्' भवन्तीति निराकृतम् । यदा यस्य भङ्गस्य सामग्री प्राप्यते तदा स भङ्गो भवति । अत्र ये त्रिचतुरादिभङ्गाः प्रदर्शितास्ते तु सम्भाव्यमानापेक्षया प्रदर्शिताः ।

अत्रोपपत्तिरीतिरेत्रम्-यासु सङ्ख्यापर्याप्तनिगोदादिमार्गणासु स्वप्रायोग्योत्कृष्टबन्धयोग्यजीवा असंख्यलोकाकाशप्रदेशप्रमाणा असंख्याता यद्वाऽनन्तास्तासु मार्गणासुत्कृष्टप्रदेशबन्धका जीवाः सर्वदा प्राप्यन्ते । तथा यासु मार्गणासु जीवा असंख्यलोकाकाशप्रदेशप्रमाणाद् न्यूनस्तासु मार्गणासुत्कृष्टप्रदेशबन्धकाः सर्वदा न प्राप्यन्ते । तासु मार्गणासुत्कृष्टप्रदेशबन्धका जीवा बहुकालं न प्राप्यन्ते । यदा च प्राप्यन्ते तदा कदाचिदेक एव, कदाचिद् द्वावेव, कदाचिच्च ततोऽप्यधिकाः प्राप्यन्ते । परन्तु यासु मार्गणासुत्कृष्टप्रदेशबन्धकाः सर्वदा प्राप्यन्ते तासु 'जघन्यतोऽप्यनेके' प्राप्यन्ते । ते च मार्गणागतजीवसंख्यातोऽसंख्यातभागप्रमाणाः । यतस्तेषां योगस्थानानि सर्वाण्यसंख्यातानि, प्रतियोगस्थानं च जघन्यत उत्कृष्टतश्चाऽप्यसंख्यातभागप्रमाणा जीवा अवतिष्ठन्ते । अत उत्कृष्टयोगस्थानेऽपि तावत्प्रमाणा जीवाः सर्वदाऽवतिष्ठन्ते । एनमेव सिद्धान्तमाश्रित्य निगदितभङ्गविचयोपपत्तिर्भवति । तत ओघत उत्कृष्टप्रदेशस्य चतुर्थषष्ठाष्टमभङ्गोपपत्त्यर्थमोघत उत्कृष्टबन्धप्रायोग्या जीवाः कियत्प्रमाणाः सन्तीति ज्ञातव्यं भवति ।

ओघतोऽष्टकर्मणामुत्कृष्टप्रदेशबन्धस्वामिनः संज्ञिजीवाः सन्ति । ते चोत्कृष्टतोऽप्यसंख्यलोकप्रमाणाद् न्यूनप्रमाणा एव । तथाहि-मोहनीयायुषी विना षण्णां कर्मणामुत्कृष्टप्रदेशस्य बन्धका जीवाः सङ्ख्यसम्परायस्थाः, ते च संख्याता एव । मोहनीयायुषोत्कृष्टप्रदेशबन्धकाः संज्ञितोऽसंख्यातगुणन्यूनाः, सर्वसंज्ञिनामुत्कृष्टयोगस्याप्राप्यमाणत्वात् । संज्ञिजीवाश्चोत्कृष्टतोऽपि प्रतरासंख्यातभागप्रमाणाः सन्ति । इत्यष्टकर्मणामुत्कृष्टप्रदेशबन्धकानां जीवानामसंख्यलोकाकाशप्रदेशेष्व्यो न्यूनप्रमाणत्वं सुतरां घटते । ततश्चोत्कृष्टप्रदेशबन्धकत्वेन ते कदाचिद् न प्राप्यन्ते, कदाचिदेकः, कदा-

चिच्च द्वित्रिचतुरादयोऽपि प्राप्यन्ते इति समापतितम् । ततो यदौत्कृष्टप्रदेशवन्धकाना जीवानामत्यन्ताभावोऽर्थाद् यदौत्कृष्टप्रदेशवन्धका जीवाः सर्वथा न प्राप्यन्ते तदा 'सर्ववन्धकाः' इति चतुर्थो भङ्गः सम्भवति । तथा कदाचिदेकस्यौत्कृष्टप्रदेशवन्धकस्य प्राप्यमाणत्वाद् यदको जीव उत्कृष्टप्रदेशवन्धं विदधाति तदा सुतरामनेके जीवा अन्वकाः भवन्ति, यतो यदा येऽनुत्कृष्टप्रदेशवन्धकास्ते एव जीवा उत्कृष्टप्रदेशवन्धका भवन्ति । अष्टकर्मणामन्यतमस्य कर्मणोऽनुत्कृष्टप्रदेशस्य वन्धकाश्च प्रतिसमयमनन्ता जीवाः प्राप्यन्ते । इत्येवं 'एकवन्धक एवानेकान्वधकाः' इति पष्ठो भङ्गोऽपि ह्यपादो भवति । एवं कदाचिदनेकेषामप्युत्कृष्टप्रदेशवन्धकानां प्राप्यमाणत्वाद् यदाऽनेके जीवा उत्कृष्टप्रदेशवन्धकास्तदा षष्ठमङ्गोपपादनोक्तहेतुना सुतरामनेके जीवा उत्कृष्टप्रदेशवन्धकाः सन्ति । इति 'अनेकवन्धकानेकान्वधक'स्वरूपोऽष्टमभङ्गोऽपि घटामटति । नन्वत्र प्रथमादिभङ्गाः कथं न सम्भवन्ति ? इति चेद्, उच्यते, प्रतिसमयमष्टकर्मणामन्यतमस्य कर्मणोऽनुत्कृष्टप्रदेशस्य वन्धका जीवा अनन्ताः प्राप्यन्ते; ततः प्रथमादिभङ्गानां लक्षणं न घटतेऽतः प्रथमादिभङ्गा न सम्भवन्ति ।

अथोत्तरार्थं विव्रियते—'अशुरुपएस्वस्स' इत्यादि, अष्टकर्मणामित्यत्रापि सम्भवते । अष्टकर्मणामनुत्कृष्टप्रदेशस्य 'तृतीयसप्तमाष्टमविकल्पाः सन्ति । 'सर्ववन्धकाः' इति तृतीयः, 'अनेकवन्धका एकावन्धक एव' इति सप्तमः, 'अनेकवन्धकानेकान्वधकाः' इत्यष्टम इति त्रयो भङ्गाः सम्भवन्तीत्यर्थः । अत्रायं भङ्गभाषनाभङ्गः—उत्कृष्टप्रदेशमङ्गोपपादने निगदितसिद्धान्तेनोत्कृष्टप्रदेशस्य सर्वे जीवा अन्वका बहुकालं प्राप्यन्ते । तथाऽत्रौत्कृष्टप्रदेशस्यावन्धका जीवास्त एव गृह्यन्ते येऽनुत्कृष्टप्रदेशस्य वन्धकाः स्युः । ततश्चार्थात्समापतितं यद् सर्वे जीवा यावत्कालमुत्कृष्टप्रदेशस्यावन्धकास्तावत्कालमनुत्कृष्टप्रदेशस्य वन्धकाः । अर्थाद् यदौत्कृष्टप्रदेशस्य चतुर्थभङ्गः सम्भवति तदाऽनुत्कृष्टस्य तृतीयो भङ्गो निरावाधं सम्भवति । उत्कृष्टप्रदेशस्य चतुर्थभङ्गस्तूपपादित एव, ततोऽष्टकर्मणामनुत्कृष्टप्रदेशस्य 'सर्ववन्धकाः' इति तृतीयो भङ्गः सुतरां घटते । तथा यदाऽनेकेषु य एक एव जीव उत्कृष्टप्रदेशं बध्नाति तदानीमेव स एव जीवोऽनुत्कृष्टस्यावन्धक इति एकोऽवन्धकः प्राप्यते । तदन्ये चाऽनुत्कृष्टप्रदेशवन्धका इति 'अनेकवन्धकाः' अपि प्राप्यन्ते । 'अनेकवन्धका एकावन्धक एव' इति सप्तमो भङ्गोऽपि संघटते । अथ यदाऽष्टकर्मणाऽमुत्कृष्टप्रदेशवन्धका अनेके तदाऽनुत्कृष्टप्रदेशवन्धका अप्यनेके भवन्ति, अष्टकर्मणामन्यतमस्य कर्मणोऽनुत्कृष्टप्रदेशवन्धकानामनन्तानां जीवानां प्रतिसमयं प्राप्यमाणत्वाद् । एवं यदौत्कृष्टप्रदेशवन्धका अनेके भवन्ति तदाऽनुत्कृष्टप्रदेशवन्धका अप्यनेके भवन्ति, अनुत्कृष्टप्रदेशवन्धकानामेवोत्कृष्टप्रदेशवन्धकत्वेन ग्रहीतुं शक्यत्वाद् । ततश्च यदौत्कृष्टप्रदेशस्याष्टमो भङ्गः सम्भवति, तदाऽनुत्कृष्टस्यापि स एव भङ्गः सम्भवति, उभयोरपि भङ्गयोः परस्परं सापेक्षत्वाद् । उत्कृष्टप्रदेशस्याष्टमो भङ्गस्तु ह्यपादित एव ततः 'अनेकवन्धकानेकान्वधकाः' इत्यष्टमभङ्गोऽपि ह्यपादो भवति । प्रथमादिभङ्गासम्भावना भावना उत्कृष्टप्रदेशे यथा कृता तथा कर्तव्या ॥३३१॥

अथ सप्तकर्मणासुत्कृष्टानुत्कृष्टप्रदेशमङ्गविचर्यं मार्गणासु चिचिन्तयिपुरादौ तानद्यासु मार्गणा-
स्वष्टावपि मङ्गाः सम्भवन्ति ता नामग्राहं प्राह—

असमत्तणरे विक्रियमीसे आहारदुगअवेएसुं ।

तह सुहसुवसमसासणमीसेसुं अत्थि अडभंगा ॥३३२॥

(प्र०) 'असमत्त' इत्यादि, अपर्याप्तमनुष्ये, वैक्रियमिश्रकाययोगे, आहारकाहारकमिश्रलक्षणे
आहारकद्विके, अवेदे, 'तह' इत्यादि, तथा स्रक्षमसम्पराये, उपशमे, सास्वादाने मिश्रे चेति नव-
मार्गणासु आयुर्वर्जानां सप्तकर्मणासुत्कृष्टस्येतरस्यानुत्कृष्टस्य च प्रदेशस्य 'अष्टौ मङ्गाः' भवन्तीत्यर्थः ।
एतासां मार्गणानां सान्तरत्वादष्टावपि मङ्गाः सम्भवन्ति । सान्तरासु हि मार्गणासु कदाचिदेक एव
जीवः स्यात्, स च कदाचिद् विवक्षितप्रदेशस्य बन्धकोऽपि स्यात्, कदाचिच्चाबन्धकोऽपि स्यात्,
कदाचिद् द्वावेव स्याताम्, तौ कदाचिद् विवक्षितप्रदेशस्य बन्धकौ स्यातां, कदाचिच्चाबन्धकौ, एवं
कदाचित् तयोरेको विवक्षितप्रदेशस्य बन्धकः स्यात्, एकश्चाबन्धकः स्यात् । अत एतासु मार्ग-
णासु यदैक एव जीवः स्यात्, स च सप्तकर्मणासुत्कृष्टप्रदेशस्य बन्धकः स्यात्, तदा सप्तकर्मणा-
सुत्कृष्टप्रदेशस्य प्रथमो मङ्गः, यदा चाबन्धकः तदा द्वितीयो मङ्गः । यदा चानेके जीवाः स्युः ते च
सर्वे सप्तकर्मणासुत्कृष्टप्रदेशस्य बन्धकाः स्युः तदा तृतीयो मङ्गः, यदा च ते सर्वेऽबन्धकाः स्युः तदा
चतुर्थो मङ्गः । यदा द्वावेव जीवौ स्याताम्, तयोरेको बन्धक एकश्चाबन्धकः स्यात् तदा पञ्चमो
मङ्गः । यदा चानेके जीवाः स्युः तेष्वेक एव बन्धकः स्यात् तदा षष्ठो मङ्गः, यदा चैकोऽबन्धकः
स्यात् तदा सप्तमो मङ्गः, यदा च केचिद् बन्धकाः केचिच्चाबन्धकाः स्युस्तदाऽष्टमो मङ्गः । एव-
मेवानुत्कृष्टप्रदेशस्याष्टौ मङ्गा अपि परिभाषनीयाः । यतो यदोत्कृष्टानुत्कृष्टप्रदेशयोरन्यतरस्याष्टौ
मङ्गाः प्राप्यन्ते तदा द्वितीयस्यापि अष्टौ प्राप्यन्ते ।

तद्यथा—यदोत्कृष्टप्रदेशस्य प्रथमो मङ्गस्तदाऽनुत्कृष्टप्रदेशस्य द्वितीयो मङ्गः सम्भवति । यतो-
ऽनुत्कृष्टप्रदेशबन्धकानामत्यन्ताभावे सति यदैक एव जीव उत्कृष्टप्रदेशबन्धकस्तदोत्कृष्टप्रदेशस्य
प्रथमो मङ्गः सम्भवति । यश्च तदानीमुत्कृष्टप्रदेशबन्धकः सोऽनुत्कृष्टप्रदेशाबन्धको भवति, एकस्यैव
जीवस्य विरुद्धप्रदेशबन्धयोरैककालावच्छेदेनाभवनात् । बन्धाभावे च नितरां बन्धकस्याभावः । अतः
सिद्धं यदोत्कृष्टप्रदेशस्य प्रथमो मङ्गस्तदाऽनुत्कृष्टप्रदेशस्य द्वितीयो मङ्ग इति । एव यदाऽनुत्कृष्टप्रदेश-
स्य प्रथमो मङ्गस्तदोत्कृष्टप्रदेशस्य द्वितीयो मङ्गः सम्भवति । यत् उत्कृष्टप्रदेशबन्धकानामत्यान्ताभावे
सति यदैक एव जीवोऽनुत्कृष्टप्रदेशबन्धकस्तदा प्रथमो मङ्गः सम्भवति । यश्च तदानीमनुत्कृष्टप्रदेश-
बन्धकः सोऽनन्तरोक्तहेतुनोत्कृष्टप्रदेशाबन्धको भवतीति सिद्धं यदाऽनुत्कृष्टप्रदेशस्य प्रथमो मङ्गस्तदो-
त्कृष्टप्रदेशस्य द्वितीयो मङ्गः । एवं यदोत्कृष्टप्रदेशस्य तृतीयो मङ्गस्तदाऽनुत्कृष्टप्रदेशस्य चतुर्थो
मङ्गः सम्भवति । यतोऽनुत्कृष्टप्रदेशबन्धकानामत्यन्ताभावे सति यदोत्कृष्टप्रदेशबन्धका जीवा

भवन्ति तदोत्कृष्टप्रदेशस्य तृतीयो भङ्गः सम्भवति । ये च तदानीमुत्कृष्टप्रदेशबन्धकान्तेऽनुत्कृष्ट-
प्रदेशबन्धका भवन्तीति सिद्धं यदोत्कृष्टप्रदेशस्य तृतीयो भङ्गस्तदाऽनुत्कृष्टप्रदेशस्य चतुर्थो भङ्गः ।
एवं यदाऽनुत्कृष्टप्रदेशस्य तृतीयो भङ्गस्तदोत्कृष्टप्रदेशस्य चतुर्थो भङ्गः सम्भवति । तद्यथा-उत्कृष्ट-
प्रदेशबन्धकानामत्यन्ताभावे सति यदाऽनुत्कृष्टप्रदेशबन्धका जीवा अनेके भवन्ति तदाऽनुत्कृष्टप्रदेश-
स्य तृतीयो भङ्गः सम्भवति । ये च तदानीमनुत्कृष्टप्रदेशबन्धकान्ते उत्कृष्टप्रदेशबन्धका भवन्तीति
सिद्धं यदाऽनुत्कृष्टप्रदेशस्य तृतीयो भङ्गस्तदोत्कृष्टप्रदेशस्य चतुर्थो भङ्गः । अथ यदोत्कृष्टप्रदेशस्य
पञ्चमो भङ्गस्तदाऽनुत्कृष्टप्रदेशस्यापि पञ्चमो भङ्गः सम्भवति । तद्यथा-यदा विवक्षितकर्मणो बन्धक-
त्वेन द्वावेव जीवौ स्याताम् । तयोरन्यतर उत्कृष्टप्रदेशस्य बन्धकः स्यादन्यतरश्चाबन्धकस्तदोत्कृष्ट-
प्रदेशस्य पञ्चमो भङ्गः सम्भवति । तत्र यो जीव उत्कृष्टप्रदेशबन्धकः सोऽनुत्कृष्टप्रदेशबन्धकः,
यश्चोत्कृष्टप्रदेशबन्धकः सोऽनुत्कृष्टप्रदेशबन्धकः, अनुत्कृष्टप्रदेशबन्धकस्यैवोत्कृष्टप्रदेशबन्धक-
त्वेन स्वीकृतत्वात्, इति सिद्धं यदोत्कृष्टप्रदेशस्य पञ्चमो भङ्गस्तदाऽनुत्कृष्टप्रदेशस्यापि पञ्चमो
भङ्गः सम्भवति । इत्येवमनयोः पञ्चमभङ्गस्य समन्याप्तत्वं सिद्धं भवति । एवं यदोत्कृष्टप्रदेशस्य
षष्ठो भङ्गस्तदाऽनुत्कृष्टप्रदेशस्य सप्तमो भङ्गः सम्भवति । एव यदाऽनुत्कृष्टप्रदेशस्य षष्ठो भङ्गस्त-
दोत्कृष्टप्रदेशस्य सप्तमो भङ्गः सम्भवति । एवमष्टमभङ्गस्य नमव्याप्तत्वादेकस्याष्टमो भङ्गस्तदा
तत्प्रतिपक्षस्याप्यष्टमः सम्भवति । सुगमत्वादेतत् स्वयमेव परिभाषनीयम् ॥३३२॥

अथ शेषसर्वमार्गणासु प्रस्तुतभङ्गविचयं दिदर्शयिषुर्गाथाद्वयमाह—

जेडियरपएसाणं आउगवजाण अट्टमो भंगो ।

सव्वेसुं एगिंदियणिगोअभेएसु सेससुहमेसुं ॥३३३॥ (गीतिः)

बायरअपज्जपुहवाइचउगपत्तेअवणवणोहेसुं ।

सयमुज्झो परिहारे छेए ओघव्व सेसासुं ॥३३४॥

(प्रे०) 'जेडियर' इत्यादि, आयुर्वर्जानां सप्तकर्मणासुत्कृष्टप्रदेशस्यानुत्कृष्टप्रदेशस्य च
'अनेके बन्धका अनेकेऽबन्धकाः' इत्येवंलक्षणोऽष्टमो भङ्गः सम्भवति । कासु मार्गणासु ? इत्याह—
'सव्वेसुं' इत्यादि, सर्वेषु-सप्तसु एकेन्द्रियभेदेषु, सर्वेषु-सप्तसु निगोदभेदेषु, शेषसूक्ष्मेषु, शेषाः
एकेन्द्रियनिगोदयोः सर्वभेदेषुत्तत्त्वात्तत्सूक्ष्मभेदव्यतिरिक्ता ये पृथ्व्यसंज्ञोवायुकायानां सूक्ष्मौष-
भेदाः, सूक्ष्मपर्याप्तभेदाः, सूक्ष्मपर्याप्तभेदाश्च तेषु, 'बायर' इत्यादि, बादरा अपर्याप्ता ये पृथ्व्यादयः
पृथिव्यसंज्ञोवायवस्तेषां चतुष्के पृथ्व्यादीनां चतुर्णां बादरापर्याप्तभेदेषु इत्यर्थः, अपर्याप्तप्रत्येकवनस्पति-
काये वनस्पतिकार्यौघे चेति द्वात्रिंशन्मार्गणासु । अत्रायं हेतुः-एतासु मार्गणासु जघन्यतोऽपि कासु-
चिदसंख्यलोकप्रमाणाः कासुचिदनन्ता उत्कृष्टप्रदेशबन्धयोग्या जीवाः सर्वदैव प्राप्यन्ते । यासु च
मार्गणासु तावत्प्रमाणा जीवाः सर्वदैव प्राप्यन्ते तासु मार्गणासुत्कृष्टप्रदेशबन्धका जीवा जघन्यतो-

ऽप्यनेके एव प्राप्यन्त इति सामान्यवक्तव्यतायां युक्त्या प्रतिपादितम् । अत एतासु मार्गणास्वनेके जीवाः प्रतिसमयं सप्तकर्मणामुत्कृष्टप्रदेशवन्धकत्वेन प्राप्यन्ते । यदोत्कृष्टप्रदेशवन्धका जीवा अनेके भवन्ति तदा सुतरामनेके जीवा अनुत्कृष्टप्रदेशवन्धकाः मन्तीत्यपि सामान्यवक्तव्यतायामुपपादितम् । अत उत्कृष्टप्रदेशस्यानेकेऽवन्धका अपि प्राप्यन्ते । अत एतासु मार्गणासु सप्तकर्मणामुत्कृष्टप्रदेशस्याष्टम एव भङ्गः सम्भवति, न तु प्रथमादिः, एकवन्धकादीनामप्राप्यमाणत्वाद् । यासु मार्गणामुत्कृष्टप्रदेशस्याष्टम एव भङ्गः सम्भवति तास्वनुत्कृष्टस्याप्यष्टम एव भङ्गः सम्भवति, उभयोरष्टमभङ्गस्य समव्याप्तत्वाद् । अत उत्कृष्टस्य प्रदेशस्याष्टमभङ्गे उपपादितेऽनुत्कृष्टप्रदेशस्याप्युपपादित एव । 'सयमुज्झो परिहारे छेए' इति, परिहारविशुद्धिकसयममार्गणायां छेदोपस्थापनसंयममार्गणायां चाऽऽयुर्वर्जसप्तानामुत्कृष्टानुत्कृष्टद्विविधप्रदेशस्य वन्धकावन्धकनिष्पन्नभङ्गविचयः स्वयमेवोद्भवः, मार्गणाद्वयस्य सान्तरत्वेऽपि जघन्यपदे सम्भाव्यमानवन्धकपरिमाणविषये भगवत्यादिभिन्नभिन्नग्रन्थेषु नानाविधपाठलाभात्तत्पाठानुरोधेन यथामम्भवं भङ्गाः स्वयमेवाऽभ्युद्धाः, अत्र च बहुवक्तव्यम्, परं बन्धविधानमूलप्रकृतिस्थितिबन्धसन्दर्भद्वितीयाधिकारभङ्गविचयद्वारे 'असमत्तणरे' इत्यादि (२८२-२८३-२८४) गाथात्रयवृत्तौ श्रीजगन्बन्धुनिपुङ्गवेन विस्तरेण प्रपञ्चितत्वान्नात्र प्रपञ्च्यते, इत्यतो विस्तरतो जिज्ञासुना तत्रत्या प्रेमप्रभावृत्तिरवलोकनीयेति । 'ओघव्व सेसासु' इति, शेषासु भणितेतरासु सप्तविंशतिशतमार्गणासु भङ्गाः ओघवद्=सामान्यवक्तव्यतायां यावन्तः प्रतिपादितास्तावन्तो भवन्ति । तद्यथा-उत्कृष्टप्रदेशस्य 'चतुर्थषष्ठाष्टमाः' इति त्रयो भङ्गाः । तत्र 'सर्वावन्धकाः' इति चतुर्थः, 'एकवन्धक एवानेकावन्धकाः' इति षष्ठः, अनेकवन्धकानेकावन्धकाः' इत्यष्टमो भङ्गः । अनुत्कृष्टस्य "तृतीयसप्तमाष्टमाः" भङ्गाः । तत्र 'सर्ववन्धकाः' इति तृतीयः, 'अनेकवन्धका एकावन्धक एव' इति सप्तमः, 'अनेकवन्धकानेकावन्धकाः' इत्यष्टमो भङ्गः । भङ्गोपपत्तिभङ्गोऽपि सामान्यवक्तव्यतावद् ज्ञातव्यः ।

शेषमार्गणाश्वेमाः-अपर्याप्तमनुष्यमन्तराऽशेषगतिभेदाः, अशेषविकलेन्द्रियपञ्चेन्द्रियभेदाः, पृथ्व्यप्तेजोवायुसामान्यभेदाः, बादरपृथ्व्यप्तेजोवायुभेदाः, पर्याप्तबादरपृथ्व्यप्तेजोवायुभेदाः, प्रत्येकवनस्पतिकायौघपर्याप्तप्रत्येकवनस्पतिकायभेदौ, त्रसौघपर्याप्तपर्याप्तसमेदाः, वैक्रियमिश्राहारकद्विके विना निखिलयोगभेदाः, वेदत्रिकं, कषायचतुष्कं, निखिलज्ञानमार्गणामेदाः, संयमौघसामायिकदेशविरत्यसयमाः, दर्शनत्रिकं, लेश्याषट्कं, मव्याभव्यौ, सम्यक्त्वौघवेदकक्षायिकमिथ्यात्वानि, सङ्गी, असङ्गी, आहारकानाहारकौ च ॥३३३॥३३४॥

साम्प्रतमायुष उत्कृष्टानुत्कृष्टप्रदेशभङ्गविचयं प्रतिपादयिषुरादौ तावद्यासु मार्गणासु सर्वेऽपि भङ्गाः सम्भवन्ति ता अर्धचतुर्थवृत्तैः प्रतिपादयति—

सव्वेसुं खलु णारगपणिंदितिरियणरदेवभेएसुं ।

सव्वेसुं विगल्लिंदियपणिंदितसकायभेएसुं ॥३३५॥

बायरपञ्जपुहविआइचउगपत्तेअपणमणवयेमुं ।

विउवाहारदुगपुरिसथीचउणाणेषु विव्भंगे ॥३३६॥

संयमसमइअछेअपरिहारदेसोहिचक्खुतेऊसुं ।

पम्हसुइलसम्मखइअवेअगसासाणसणणीसुं ॥३३७॥

आउस्स पएसाणं उक्कोसियराण हुन्ति भंगाऽट्ट ।

(प्रे०) 'सव्वेसु' इत्यादि, नारकादिपदानां समस्तत्वात् 'सर्वेषु' इति पदं प्रतिपदं सम्बध्यते, सर्वेषु नरकभेदेषु, सर्वेषु चतुःसंख्याकेषु पञ्चेन्द्रियतिर्यग्भेदेषु, सर्वेषु मनुष्यभेदेषु, सर्वेषु देवभेदेषु, 'सव्वेसु' इत्यादि, अत्रापि 'सर्वेषु' इति पदं विकलेन्द्रियादित्रिपदेषु युज्यते, सर्वेषु विकलेन्द्रियभेदेषु, सर्वेषु पञ्चेन्द्रियभेदेषु, सर्वेषु त्रसकायभेदेषु, [द्वितीयवृत्तवृत्तिः] 'बायर' इत्यादि, वादरपर्याप्तं यत् पृथ्व्यादिचतुष्कं तस्मिन्, पृथ्व्यादिचतुर्णां वादरपर्याप्तभेदेषु इत्यर्थः, 'पत्तेअ' इत्यादि, पदैकदेशेन पदसमुदायस्यापि गम्यमानत्वात् पर्याप्तप्रत्येकवनस्पतिक्राये, पञ्चमनःपञ्चवचनयोगेषु, वैक्रियकाययोगे, आहारकाहारकमिश्रलक्षणाहारकद्विके, पुरुषस्त्रीवेदयोः, मतिश्रुतावधिमनःपर्यवलक्षणचतुर्ज्ञानेषु, विभङ्गज्ञाने, [तृतीयार्यावृत्तिः] 'संयम' इत्यादि, संयमौघसामायिकच्छेदोपस्थापनीयपरिहारविशुद्धिदेशविरतिषु, चक्षुरवधिदर्शने, तेजःपद्मशुक्ललेस्यासु, सम्यक्त्वौघक्षायिकवेदकसास्वादनसम्यक्त्वेषु, संज्ञिनि चेत्येकोत्तरशतमार्गणासु, [चतुर्थगाथावृत्तिः] 'आउस्स' इत्यादि, आयुष उत्कृष्टस्येतरस्यानुत्कृष्टस्य प्रदेशस्य 'अष्टौ भङ्गा' भवन्ति ।

अत्रेयं भावना—यासु मार्गणासु असंख्यलोकाकाशप्रमाणान्पूयनप्रमाणा जीवास्तास्वायुर्वन्धः सान्तरो भवति । अत्र निगदितनरकादिमार्गणानु जीवा असंख्यलोकाकाशप्रमाणादपकृष्टप्रमाणाः, अत आयुर्वन्धः सान्तरः । यासु मार्गणास्वायुर्वन्धः सान्तरस्तासु कदाचिदेक एव जीव आयुर्वन्धं विदध्यात् । ततो यदा स एक एव जीव आयुर्त्कृष्टप्रदेशबन्धं कुर्यात् तदोत्कृष्टप्रदेशस्य प्रथमो भङ्गः, अनुत्कृष्टप्रदेशस्य द्वितीयो भङ्गः । यदा चायुरनुत्कृष्टप्रदेशबन्धं कुर्यात् तदाऽनुत्कृष्टप्रदेशस्य प्रथमो भङ्गः, उत्कृष्टप्रदेशस्य द्वितीयो भङ्गः । अथ यद्यनेके जीवा आयुर्वन्धं कुर्युस्तर्हि ते सर्वेऽपि यदाऽऽयुष उत्कृष्टप्रदेशबन्धं कुर्युस्तदोत्कृष्टप्रदेशस्य तृतीयो भङ्गः, अनुत्कृष्टप्रदेशस्य चतुर्थो भङ्गः । यदा चानुत्कृष्टप्रदेशबन्धं विदध्युस्तदाऽनुत्कृष्टप्रदेशस्य तृतीयो भङ्गः, उत्कृष्टप्रदेशस्य चतुर्थो भङ्गः । यदि च द्वौ जीवावेवायुर्वन्धं कुर्यातां तर्हि यदा तयोरन्यतर आयुष उत्कृष्टप्रदेशबन्धं कुर्यात् द्वितीयश्चानुत्कृष्टप्रदेशबन्धं कुर्यात् तदोत्कृष्टप्रदेशस्यानुत्कृष्टप्रदेशस्य च पञ्चमो भङ्गः । अथ च यद्यनेके जीवा आयुर्वन्धं कुर्युः, तेष्वेक एवोत्कृष्टप्रदेशबन्धं कुर्यात् तदन्ये चानुत्कृष्टप्रदेशबन्धं कुर्युस्तदोत्कृष्टप्रदेशस्य षष्ठो भङ्गः, अनुत्कृष्टप्रदेशस्य च सप्तमो भङ्गः, यदि चानेके उत्कृष्टप्रदेशबन्धं कुर्युरेक एव चानुत्कृष्टप्रदेशबन्धं कुर्यात् तर्हि उत्कृष्टप्रदेशस्य सप्तमो भङ्गः, अनुत्कृष्टस्य च

षष्ठो भङ्गः । अथानेकेष्वायुषो बन्धक्रेषु केचिदुत्कृष्टप्रदेशमन्धं कुर्युः केचिच्चानुत्कृष्टप्रदेशवन्धं कुर्युस्तदोत्कृष्टानुत्कृष्टोभयप्रदेशयोरप्यष्टमभङ्गः सम्भवेत् ॥३३५।३३६।३३७॥

सम्प्रति यासु मार्गणास्वायुरुत्कृष्टानुत्कृष्टप्रदेशयोरष्टमो भङ्गस्तासु तथा शेषमार्गणासु माति-
देशं भङ्गनिरूपणमाह—

सव्वेसुं एगिंदियणिगोअभेएसु सेससुहमेसुं ॥३३८॥ (गोतिः)

बायरअपज्जपुहवाइचउगपत्तेअवणवणोहेसुं ।

भंगोऽत्थि अट्टमो खलु ओघव्व हवन्ति सेसासुं ॥३३९॥

(प्रे०) 'सव्वेसु' इत्यादि, सर्वेषु सप्तसंख्याकैकेन्द्रियभेदेषु, सर्वेषु सप्तसंख्याकनिगोद-
भेदेषु, 'सेससुहमेसु' इति, एकेन्द्रियनिगोदयोः सर्वभेदेषु क्त्वादेकेन्द्रियनिगोदयोः स्रक्ष्मभेदे-
भ्योऽतिरिक्तेषु पृथ्व्यप्तेजोवायूनां स्रक्ष्मौघभेदाः, स्रक्ष्मपर्याप्तभेदाः स्रक्ष्मापर्याप्तभेदाश्चेति द्वादशस्रक्ष्मेषु,
वादराणामपर्याप्तानां पृथिव्यादीनां-पृथ्व्यप्तेजोवायूनां चतुष्कम्, अपर्याप्तप्रत्येकवनस्पतिक्रिये वनस्पति-
कायसामान्ये चेति द्वात्रिंशद्मार्गणास्वायुष उत्कृष्टप्रदेशस्यानुत्कृष्टप्रदेशस्य च 'भंगोऽत्थि'
इत्यादि, खलुशब्दोऽवधारणार्थः, अष्टम एव भङ्गोऽस्ति ।

अत्रेयं भङ्गोपपत्तिरिति—एतासु मार्गणासु सप्तप्रकृतीनामुत्कृष्टानुत्कृष्टप्रदेशयोरष्टम-
भङ्गस्योपपत्तौ यो राद्धान्ते निगदितः सोऽत्र स्मर्तव्यः, तस्यात्रापि सम्प्रथमानत्वाद् । तथाहि-
यासु मार्गणासुत्कृष्टप्रदेशवन्धप्रायोग्या जीवा असंख्यलोकाकाशप्रदेशप्रमाणा यद्वाऽनन्तास्तासु मार्गणासु
आयुरुत्कृष्टप्रदेशवन्धका जीवाः सर्वदेवानेके एव प्राप्यन्ते । एतासु मार्गणासु कासुचिदसंख्यलोका-
काशप्रदेशप्रमाणाः कासुचिच्चानन्ता जीवाः प्राप्यन्ते । तत एतासु मार्गणास्वायुरुत्कृष्टप्रदेशवन्धका
जीवा अप्यनेक एव प्राप्यन्ते । ततो ये जीवा उत्कृष्टप्रदेशवन्धकास्तेऽनुत्कृष्टप्रदेशवन्धकाः, येऽ-
नुत्कृष्टप्रदेशवन्धकास्त उत्कृष्टप्रदेशवन्धका इत्येवमुत्कृष्टानुत्कृष्टोभयोरपि प्रदेशयोः 'अनेकवन्धका-
नेकावन्धकाः' इत्यष्टम एव भङ्गः सिध्यति, एकवन्धकादीनां कदाचिदप्यप्राप्यमाणत्वात् प्रथमा-
दयो भङ्गा न सिध्यन्ति । 'ओघव्व हवन्ति सेसासु' इति, शेषासु निगदितेतरासु त्रिंशन्मार्गणा-
स्वायुष उत्कृष्टप्रदेशस्यानुत्कृष्टप्रदेशस्य च भङ्गाः 'ओघव्वद्' भवन्ति । तद्यथा-उत्कृष्टप्रदेशस्य 'चतुर्थ-
षष्ठाष्टमाः' इति त्रयो भङ्गाः । तत्र 'सर्वावन्धकाः' इति चतुर्थः, 'एकवन्धक एवानेकेऽवन्धकाः' इति
षष्ठः, 'अनेकवन्धकानेकावन्धकाः' इत्यष्टमो भङ्गः । अनुत्कृष्टप्रदेशस्य 'तृतीयमसमाष्टमाः' इति
त्रयो भङ्गाः । तत्र 'सर्ववन्धकाः' इति तृतीयः, 'अनेकवन्धका एकावन्धकः' इति सप्तमः, 'अनेक-
वन्धकानेकावन्धकाः' इत्यष्टमो भङ्गः । तदुपपत्तिरपि सामान्यवक्तव्यताया एव ज्ञेया ।

शेषमार्गणाश्चेमाः-तिर्यगोघः, पृथ्व्यप्तेजोवायुकायौघाः, वादरपृथ्व्यप्तेजोवायुप्रत्येकवनस्पति-
कायौघाः काययोगौघौदारिकद्विके, नपुंसकवेदः, कषायचतुष्कं, मतिश्रुताज्ञाने, असंयमः, अच-
क्षुर्दर्शनम्, अप्रशस्तलेश्यात्रिकं, मव्यामव्यौ, मिथ्यात्वम्, असंज्ञी आहारकश्च ॥३३८।३३९

साम्प्रतमष्टकर्मणां जघन्याजघन्यप्रदेशभङ्गविचयनिरूपणमुपचिक्रं सुगर्दा तावदर्धवृत्तेन सामान्यवक्तव्यतामभिदधाति—

अट्टण्ह पएसाणं हस्सियराणऽट्टमो चिअ विगप्पो ।

(प्रे०) 'अट्टण्ह' इत्यादि, अष्टानामपि कर्मणां जघन्यप्रदेशस्येतरस्य चाजघन्यप्रदेशस्याष्टम एव भङ्गो भवेत् । अत्रायं हेतुः—अष्टानामपि कर्मणां जघन्यप्रदेशगन्धस्वामी सूक्ष्मापर्याप्तनिगोदोऽस्ति । सूक्ष्मापर्याप्तनिगोदाश्च प्रतिसमयमष्टानामपि कर्मणां जघन्यप्रदेशस्याजघन्यप्रदेशस्य च बन्धं कुर्वन्तोऽनन्ताः प्राप्यन्ते । तत्र ये जघन्यप्रदेशबन्धकास्तेऽजघन्यप्रदेशबन्धकाः, येऽजघन्यप्रदेशबन्धकास्ते जघन्यप्रदेशगन्धकाः, इत्यनेकबन्धकानेकाबन्धकानामेव प्राप्यमाणत्वाद् 'अनेकबन्धका अनेकाबन्धकाः' इत्यष्टम एव भङ्गः सम्भवति । अष्टकर्मणां जघन्याजघन्यप्रदेशबन्धकानामेकादीनामप्राप्यमाणत्वादन्यप्रथमादयो भङ्गा न सम्भवन्ति ।

सम्प्रति मार्गणासु सप्तकर्मणां जघन्याजघन्यप्रदेशभङ्गविचयमभिधातुकामो यासु मार्गणासु 'सन्वेसु एगिदिय' इत्यादिसार्धगाथया सप्तकर्मणासुत्कृष्टानुत्कृष्टप्रदेशयोरष्टमो भङ्गो निरूपितस्तासु सप्तकर्मणां जघन्याजघन्यप्रदेशयोरप्यष्टमभङ्गस्य 'सेसासु' इत्यादिनाऽग्रेऽतिदिश्यमानत्वात् तदतिरिक्तासु यासु मार्गणास्वष्टम एव भङ्गस्ता गाथत्रिकेण निरूपयति—

तिरियगईए चउसुं पुहवीआईसु कायेसुं ॥३४०॥

बायरपुहवाइचउसु पत्तेअवणम्मि कायजोगम्मि ।

उरलदुगकम्मणेसुं णपुंसगे चउकसायेसुं ॥३४१॥

अण्णाणदुगे अयते अचक्खुअपसत्थलेसभवियेसुं ।

अभवियमिच्छत्तेसुं असण्णिआहारगियरेसुं ॥३४२॥

हस्सियरपएसाणं आउगवज्जाण अट्टमो भंगो ।

(प्रे०) 'तिरियगईए' इत्यादि, तिर्यंगातिसामान्ये, चतुर्षु पृथिव्यप्तेजोवायुस्वरूपेषु पृथिव्यादिकायौघेषु, 'बायर' इत्यादि, वादरा ये पृथिव्यादयश्चत्वारस्तेषु, वादरपृथिवीवादराब्बादरतेजोवादरवायुसु इत्यर्थः, प्रत्येकवनस्पतिकायौघे, काययोगौघे, औदारिकौदारिकमिश्रलक्षणौदारिकद्विके, कर्मणकाये, नपुंसकवेदे चतुष्कषायेषु, 'अण्णाणदुगे' इत्यादि, मतिश्रुतलक्षणाज्ञानद्विके, असंयमे, अचक्षुर्दर्शने, अग्रशस्तलेश्यात्रिके, भव्याभव्ययोः, मिथ्यात्वे, असङ्गिनि, आहारके, इतरे चानाहारके इति द्वात्रिंशद्मार्गणास्वायुर्वर्जानां सप्तकर्मणां जघन्यप्रदेशस्येतरस्याजघन्यप्रदेशस्य 'अष्टमो' भङ्गो भवति ।

अत्रेयं भङ्गभावना-यासु मार्गणासु जीवा असंख्यलोकाकाशप्रदेशप्रमाणा यद्वा ततो-
ऽप्यधिकाः प्राप्यन्ते तासु मार्गणासु सप्तकर्मणां जघन्याजघन्यप्रदेशबन्धं कुर्वाणा अनेके जीवाः
सदैव प्राप्यन्ते । एतासु च मार्गणासु कासुचिदसंख्यलोकाकाशप्रदेशप्रमाणाः कासुचिच्चानन्ता
जीवाः प्राप्यन्ते । इत्येतासु मार्गणासु प्रतिसमयं सप्तकर्मणां जघन्याजघन्यप्रदेशबन्धं कुर्वाणा अनेके
जीवा लभ्यन्ते । तत्र ये जघन्यप्रदेशबन्धकास्तेऽजघन्यप्रदेशाबन्धका येऽजघन्यप्रदेशबन्धकास्ते जघ-
न्यप्रदेशाबन्धका इत्योषवदत्राप्यनेकबन्धकानेकाबन्धकानामेव लभ्यमानत्वाद् 'अनेकबन्धका अनेका-
बन्धकाः' इत्यष्टम एव भङ्गो घटां याति, न तु प्रथमादिः, एकबन्धकादीनामलभ्यमानत्वाद्
॥३४०॥३४१॥३४२॥

सम्प्रति शेषमार्गणासु सप्तकर्मणां जघन्याजघन्यप्रदेशभङ्गविचयमतिदिशति—

सेसासु हवन्ति कमा उक्कोसेयरपएसव्व ॥३४३॥

(प्रे०) 'सेसासु' इत्यादि, शेषासु निरूपितेतरासु अष्टात्रिंशन्मार्गणासु सप्तकर्मणां जघन्य-
प्रदेशस्याजघन्यप्रदेशस्य च भङ्गाः क्रमशः—यथासंख्यम् 'उत्कृष्टेतरप्रदेशवत्', सप्तकर्मणा-
मिति प्रकरणाद्भव्यते, सप्तकर्मणासुत्कृष्टप्रदेशवत् तदितरानुत्कृष्टप्रदेशवद् भवन्तीत्यर्थः । अत्र 'तस्य'
[सिद्धहेम ७।१।५४] इत्यनेन सूत्रेण इवार्थे 'वत्' प्रत्ययः । तस्य प्राकृतवशाद् 'वतेर्व्व' [८।२।१५१]
इति सूत्रेण 'व्व' इति द्विरुक्तो व आदेशः । ततोऽयमर्थः—शेषासु मार्गणासु सप्तकर्मणां जघन्य-
प्रदेशस्य भङ्गाः सप्तकर्मणासुत्कृष्टप्रदेशस्य यथा प्रदर्शितास्तथा भवन्ति, एवमजघन्यप्रदेशस्या-
नुत्कृष्टप्रदेशस्य यथा प्रदर्शितास्तथा भवन्ति । तद्यथा—'असमन्तगरे' इत्यादिवृत्तेन निरूपि-
तासु अपर्याप्तमनुष्ये, वैक्रियमिश्रकाययोगे, आहारकद्विके, अवेदे, सूक्ष्मसम्पराये उपशमसास्वादन-
मिश्रेषु चेत्येवं नवमार्गणासु 'अष्टौ' भङ्गाः सम्भवन्ति ।

अत्रेयं मुष्टिः—सान्तरासु मार्गणासु सप्तकर्मणां बन्धकः कदाचिदेक एव जीवः स्यात्, स
च कदाचिद् जघन्यप्रदेशबन्धं कुर्यात् कदाचिच्चाजघन्यप्रदेशबन्धं कुर्यात् । ततो यदा जघन्यप्रदेश-
बन्धं कुर्यात् तदा जघन्यप्रदेशस्य प्रथमो भङ्गः, अजघन्यप्रदेशस्य च द्वितीयो भङ्गः । यदा
चाजघन्यप्रदेशबन्धं कुर्यात् तदाऽजघन्यप्रदेशस्य प्रथमो भङ्गः, जघन्यप्रदेशस्य च द्वितीयो
भङ्गः । अथ कदाचिदनेके जीवाः सप्तकर्मणां बन्धकाः स्युः, ते सर्वेऽपि कदाचिद् जघन्यप्रदेश-
बन्धं कुर्युः कदाचिच्चाजघन्यप्रदेशबन्धं कुर्युः । ततो यदा जघन्यप्रदेशबन्धं कुर्युस्तदा जघन्य-
प्रदेशस्य तृतीयो भङ्गः, अजघन्यप्रदेशस्य च चतुर्थो भङ्गः । यदा चाजघन्यप्रदेशबन्धं कुर्यु-
स्तदाऽजघन्यप्रदेशस्य तृतीयो भङ्गः जघन्यप्रदेशस्य च चतुर्थो भङ्गः । कदाचिद् द्वावेव जीवौ
सप्तकर्मणां बन्धकौ स्याताम्, ततो यदि तयोरेको जघन्यप्रदेशबन्धं कुर्यादिकश्चाजघन्यप्रदेशबन्ध
कुर्यात् तर्हि जघन्याजघन्योभयप्रदेशयोः पञ्चमो भङ्गः स्यात् । अथानेकेषु सप्तकर्मणां बन्धकेषु
यद्येक एव जीवो जघन्यप्रदेशबन्धं कुर्यात् तदन्ये चाजघन्यप्रदेशबन्धं कुर्युस्तर्हि ज

पण्डो भङ्गः, अजघन्यप्रदेशस्य च सप्तमो भङ्गः । तथा यद्यनेकं जीवा जघन्यप्रदेशवन्धं कुर्युरेक एव चाजघन्यप्रदेशवन्धं कुर्यात् तर्हि जघन्यप्रदेशस्य सप्तमः, अजघन्यप्रदेशस्य च पण्डो भङ्गः । यदि च जघन्याजघन्योभयविधस्यापि प्रदेशस्यानेके वन्धकाः स्पुस्तर्हि तदुभययोरप्यष्टमो भङ्गः सम्भवेत् । एता नवापि मार्गणाः सान्तराः सन्ति । ततश्च निगदितरीत्याष्टापि भङ्गाः स्रुपादा भवन्ति । छेदोपस्थापनपरिहारविशुद्धिकयोस्तु 'सयसुब्धो परिहारे छे' इत्यत्र व्याख्योक्त-नीत्या सम्भवद्भङ्गाः स्वयमूहाः ।

अथ 'सन्धेसु एगिदिय' इत्यादिसार्धार्यया प्रतिपादितासु सर्वैकेन्द्रियभेदेषु, सर्वनिगोद-प्रकारेषु, पृथिव्यप्तेजोवायुनां सूक्ष्मौघभेदेषु, सूक्ष्मपर्याप्तभेदेषु, सूक्ष्मपर्याप्तभेदेषु, वादरापर्याप्त-भेदेषु, अपर्याप्तप्रत्येकवनस्पतिकार्ये वनस्पतिकार्यौघे चेति द्वात्रिंशन्मार्गणामु 'अष्टम' एव भङ्गः सम्भवति । अत्रोपपत्तिः प्रदर्शयते—यासु मार्गणामु जीवा असंख्यलोकाकाशप्रदेशप्रमाणा यद्वा ततो-ऽप्यधिकास्तासु मार्गणामु सप्तकर्मणां जघन्यप्रदेशस्याजघन्यप्रदेशस्य च वन्धका जीवाः सदैवानेके एव प्राप्यन्ते । अथैतासु मार्गणामु कासुचिदसंख्यलोकाकाशप्रदेशप्रमाणाः कासुचिच्चानन्ता जीवाः प्राप्यन्ते । ततः सप्तकर्मणां जघन्यप्रदेशस्याजघन्यप्रदेशस्य च वन्धकत्वेन सदैवानेके एव जीवाः प्राप्यन्ते । तत्र ये जघन्यप्रदेशवन्धकास्तेऽजघन्यप्रदेशाप्रवन्धकाः, ये चाजघन्यप्रदेशवन्धकास्ते जघन्यप्रदेशावन्धकाः । इत्येवमेतासु मार्गणामु जघन्याजघन्योभयप्रदेशयोः 'अनेकवन्धकानेका-वन्धकाः' इत्यष्टमभङ्गस्यैव लक्षणस्य प्रवेशादष्टम एव भङ्गः सम्भवति, न तु प्रथमादिरपि । अप्रदेशवन्धेयम्-पूर्वमपि द्वात्रिंशद्मार्गणास्वष्टम एव भङ्गो निगदितः, इति सर्वासां मीलनेन चतुः-षष्टिमार्गणास्वष्टम एव भङ्गः । नन्वत्र समानभङ्गा अपि मार्गणा एकत्रानुक्त्वा किमेवं पृथग-भिहिताः ? इति चेद्, उच्यते, अत्र हि ग्रन्थकारः सर्वमपि निरूपणं यथालाघवं करोति । ततो यद्यत्राष्टमभङ्गानां सर्वासामपि मार्गणानामेकत्रोक्तये तिर्यगोघादिमार्गणावत् सर्वैकेन्द्रियादिमार्गणा अपि नामग्राहं प्रदर्शयेत् तर्हि गौरवः स्यात् । शक्यातिदेशानामतिदेशे तु लाघवः । अतः सर्वै-केन्द्रियादिमार्गणाः तिर्यगोघादिमार्गणाभिः सहानभिघायातिदिष्टवान् । तिर्यगोघादिमार्गणानां तु अशक्यातिदेशत्वात् ता नातिदिष्टवान् ।

अथ 'ओषध्व इवन्ति सेसासु' इत्यत्र शेषतया प्ररूपितासु तिर्यगोघापर्याप्तमनुष्यौ विना निखिलगतिभेदेषु, अशेषविकलेन्द्रियपञ्चेन्द्रियभेदेषु, पर्याप्तवादरपृथिव्यप्तेजोवायुभेदेषु, पर्याप्त-प्रत्येकवनस्पतिकार्ये, त्रसत्रिके, पञ्चमनःपञ्चवचनवैक्रियकाययोगेषु, स्त्रीपुरुषवेदयोः, मतिश्रुता-वधिमनःपर्यवविमङ्गज्ञानेषु, संयमौघसामायिकदेशविरनिषु, चक्षुरवधिदर्शनयोः, प्रशस्तलेश्यात्रिके, सम्यक्त्वौघक्षायिकवेदकसम्यक्त्वेषु, संज्ञिनि चेति पञ्चनवतिमार्गणामु सप्तप्रकृतीनां जघन्य-प्रदेशस्य 'चतुर्थपष्ठाष्टमाः' इति त्रयो मङ्गा अजघन्यप्रदेशस्य च 'तृतीयसप्तमाष्टमाः' इति त्रयो मङ्गाः सम्भवन्ति ।

अत्रेयं भावनासरणी-यासु मार्गणासु जीवा असंख्यलोकाकाशप्रदेशेभ्यो न्यूनास्तासु मार्गणासु सप्तकर्मणां जघन्यप्रदेशबन्धका जीवाः सर्वदैव प्राप्यन्त इति न नियमः । कदाचिन्नापि प्राप्यन्ते । यदा च प्राप्यन्ते तदा कदाचिदेकः, कदाचिद् द्वौ, कदाचिच्चानेके प्राप्यन्ते । अथै- तासु मार्गणासु जीवा असंख्यलोकाकाशप्रदेशेभ्यो न्यूनाः । ततः सप्तकर्मणां जघन्यप्रदेशबन्धकाः कदाचित् सर्वथा न प्राप्यन्ते, कदाचिदेक एव, कदाचिद् द्वावेव, कदाचिच्चानेके प्राप्यन्ते । ततो यदा जघन्यप्रदेशबन्धकानामत्यन्ताभावस्तदा 'सर्वाबन्धकाः' इति चतुर्थो भङ्गः सम्भवति । यदा चैक एव जीवो जघन्यप्रदेशबन्धकत्वेन प्राप्यते तदा सुतरामनेके जीवा जघन्यप्रदेशाबन्धकत्वेन प्राप्यन्ते । यतो येऽजघन्यप्रदेशबन्धकास्त एव जघन्यप्रदेशाबन्धका भवन्ति । एतासु मार्गणासु सप्तकर्मणामजघन्यप्रदेशबन्धं प्रति समयमनेके जीवाः कुर्वन्ति । इत्येवमेतासु मार्गणासु जघन्य- प्रदेशस्य 'एक एव बन्धकोऽनेकेऽबन्धकाः' इति षष्ठमङ्गलक्षणस्य प्राप्यमाणत्वात् षष्ठोऽपि भङ्गः सम्भवति । यदाऽनेके जीवाः सप्तकर्मणां जघन्यप्रदेशबन्धं कुर्युस्तदाऽनेकेऽजघन्यप्रदेशबन्धकाः प्राप्यन्ते । अतः 'अनेकबन्धकानेकाबन्धकाः' इत्यष्टमभङ्गोऽपि घटामटाद्यन्ते ।

अथ जघन्यप्रदेशस्य चतुर्थषष्ठाष्टमभङ्गेषूपपादितेष्वजघन्यप्रदेशस्य तृतीयसप्तमाष्टमभङ्गाः सूपपादीभवन्ति, यतोऽत्रेयं व्याप्तिः-यदा जघन्यप्रदेशस्य चतुर्थो भङ्गस्तदाऽजघन्यप्रदेशस्य तृतीयो भङ्गोऽवश्यं सम्भवति । जघन्यप्रदेशस्य चतुर्थभङ्गस्याजघन्यप्रदेशतृतीयभङ्गाविनाभावित्वाद् । यतो जघन्यप्रदेशस्य चतुर्थभङ्गः 'सर्वाबन्धकाः' इति, अजघन्यप्रदेशस्य च तृतीयभङ्गः 'सर्वबन्धका' इति । अथात्राबन्धकास्तत्रप्रतिपक्षप्रदेशबन्धका एव ग्रहीतुं शक्यन्ते, न तु ये केचिदिति प्रागुक्त- मेव । ततो यदा मार्गणास्थाः सर्वे जीवा अजघन्यप्रदेशबन्धं कुर्युस्तदैव जघन्यप्रदेशस्य 'सर्वाबन्धका' भवन्ति । इत्येवं यदा जघन्यप्रदेशस्य 'सर्वेऽबन्धकाः' सन्ति तदाऽजघन्यप्रदेशस्य 'सर्वे बन्धकाः' सन्त्येव । एवं यदा जघन्यप्रदेशस्य षष्ठो भङ्गस्तदाऽजघन्यप्रदेशस्य सप्तमो भङ्गोऽवश्यं भवति । जघन्यप्रदेशषष्ठमङ्गस्याजघन्यप्रदेशसप्तमभङ्गस्य च समव्याप्तत्वाद् । तथाहि-जघन्यप्रदेशस्य षष्ठो भङ्गः 'एकबन्धकानेकाबन्धकाः' इति, अजघन्यप्रदेशस्य च सप्तमो भङ्गः 'अनेकबन्धका एकाबन्धकाः' इति । ततो निगदिताबन्धकग्रहणनियमेन यदाऽजघन्यप्रदेशस्यानेके बन्धकाः स्युस्तदैव जघन्यप्रदेश- स्यानेकेऽबन्धकाः स्युः । तथा यदैक एव जीवो जघन्यप्रदेशबन्धं कुर्यात् तदैवाजघन्यप्रदेशस्यैको- ऽबन्धकः स्यात् । इत्येवं द्वयोः परस्परं सापेक्षत्वात् समव्याप्तत्वम् । ततो यदा जघन्यप्रदेशस्य 'एकबन्धकोऽनेकेऽबन्धकाः' इति षष्ठो भङ्गोऽस्ति तदाऽजघन्यप्रदेशस्य 'अनेकबन्धका एकोऽबन्धकः' इति सप्तमभङ्गोऽस्त्येव । एवमेवोभयोरष्टमभङ्गस्य समव्याप्तत्वं स्वयमेव परिभाषनीयम् ॥३४३॥

अथैकयैव गाथयाऽऽशुषो जघन्याजघन्यप्रदेशबन्धमङ्गविचयं सातिदेशं निरूपयति—

जहि अत्थि पएसणं जेट्ठियराणाउगस्स भंगाऽट्ठ ।

तहि से हस्सियराणं ते चिअ ओघव्व सेसासुं ॥३४४॥

(प्रे०) 'जहि अन्धि' इत्यादि, यत्र=यासु मार्गणासु आयुष उक्तृष्टप्रदेशगम्येतरस्यानुत्कृष्ट-
प्रदेशस्याष्टौ भङ्गाः सन्ति, तत्र=तासु मार्गणासु तस्य=आयुषो यथामंखं जघन्यप्रदेशस्याजघन्य-
प्रदेशस्यापि, 'ते चिअ' इति, तेऽष्टावेव भङ्गाः सन्ति । यासु मार्गणामु 'सन्वेसु खलु णारग'
इत्यादिसार्धत्रिवृत्तैरुत्कृष्टानुत्कृष्टप्रदेशयोरष्टौ भङ्गास्ता मार्गणा इमाः—मर्वनरकभेदाः, चत्वारः पञ्चे-
न्द्रियतिर्यग्भेदाः, सर्वमनुष्यभेदाः, सर्वदेवभेदाः, सर्वविकर्लेन्द्रियभेदाः, सर्वपञ्चेन्द्रियभेदाः, सर्व-
त्रसकायभेदाः, पृथ्व्यादीनां चतुर्णां वादरपर्याप्तभेदाः, पर्याप्तप्रत्येकवनस्पतिकायः, पञ्चमनःपञ्चवच-
नानि, वैक्रियाहारकाहारकमिश्रकाययोगाः, स्त्रीपुरुषवेदाः, मतिश्रुतावधिमनःपर्यवविभङ्गज्ञानानि, संय-
मौषसामायिकछेदोपस्थापनीयपरिहारविशुद्धिदेशविरतिसंयमाः, चक्षुरवधिदर्शने, प्रशस्तलेष्यात्रिकं,
सम्यक्त्वौषध्यायिकक्षायोपशमिकसास्वादनानि, संज्ञी चेत्येकोत्तरशतम् । अत्र भावनाऽप्युत्कृष्टानुत्कृष्ट-
प्रदेशयोरष्टभङ्गवत् कर्तव्या । नवरमुत्कृष्टस्थाने जघन्येति अनुत्कृष्टस्थाने चाऽजघन्येति वक्तव्यम् ।

'ओघव्व सेसासु' इति, शेषासु जघन्याजघन्यप्रदेशयोर्भङ्गविचय ओघवदस्ति । ओघ-
वक्तव्यतायामष्टानामपि कर्मणां जघन्याजघन्यप्रदेशयोरष्टमो भङ्गः प्ररूपितः ततः शेषासु मार्गणा-
स्वायुषो जघन्याजघन्यप्रदेशयोरष्टमो भङ्गः सम्भवति । अत्र भावनाऽपि सामान्यवक्तव्यतावत् कर्तव्या ।
शेषमार्गणाश्चेमाः—तिर्यग्घोषः, सर्वैकेन्द्रियभेदाः, सर्वनिगोदभेदाः, पृथिव्यसंजोवायुकायौघाः, सूक्ष्म-
पृथ्व्यसंजोवायुकायौघाः सूक्ष्मपर्याप्तपृथिव्यसंजोवायवः, सूक्ष्मापर्याप्तपृथिव्यसंजोवायवः, वादरपृथिव्यसं-
जोवायवः, वादरापर्याप्तपृथ्व्यसंजोवायवः, वनस्पतिकायौघः, प्रत्येकवनस्पतिकायौघापर्याप्तप्रत्येकवन-
स्पतिकायौ, काययोगौघौदारिकद्विके, नपुंसकवेदः, कषायचतुष्कं, मतिश्रुताज्ञाने, असंयमः, अचक्षुर्दर्श-
नम्, अप्रशस्तलेष्यात्रिकं, भव्याभव्यौ, मिथ्यात्वम्, असंज्ञी आहारकश्च ॥३४४॥

॥ इति श्रीप्रेमप्रमाटीकासमलङ्कृते बन्धविधाने मूलप्रकृतिप्रदेशबन्धेऽष्टम भङ्गविचयद्वार समाप्तम् ॥



अत्रेयं भावनासरणी—यासु मार्गणासु जीवा असंख्यलोकाकाशप्रदेशेभ्यो न्यूनास्तासु मार्गणासु सप्तकर्मणां जघन्यप्रदेशबन्धका जीवाः सर्वदैव प्राप्यन्त इति न नियमः । कदाचिन्नापि प्राप्यन्ते । यदा च प्राप्यन्ते तदा कदाचिदेकः, कदाचिद् द्वौ, कदाचिच्चानेके प्राप्यन्ते । अथैतासु मार्गणासु जीवा असंख्यलोकाकाशप्रदेशेभ्यो न्यूनाः । ततः सप्तकर्मणां जघन्यप्रदेशबन्धकाः कदाचित् सर्वथा न प्राप्यन्ते, कदाचिदेक एव, कदाचिद् द्वावेव, कदाचिच्चानेके प्राप्यन्ते । ततो यदा जघन्यप्रदेशबन्धकानामत्यन्ताभावस्तदा 'सर्वाबन्धकाः' इति चतुर्थो भङ्गः सम्भवति । यदा चैक एव जीवो जघन्यप्रदेशबन्धकत्वेन प्राप्यते तदा सुतरामनेके जीवा जघन्यप्रदेशबन्धकत्वेन प्राप्यन्ते । यतो येऽजघन्यप्रदेशबन्धकास्त एव जघन्यप्रदेशबन्धका भवन्ति । एतासु मार्गणासु सप्तकर्मणामजघन्यप्रदेशबन्धं प्रतिसमयमनेके जीवाः कुर्वन्ति । इत्येवमेतासु मार्गणासु जघन्यप्रदेशस्य 'एक एव बन्धकोऽनेकेऽबन्धकाः' इति षष्ठमङ्गलक्षणस्य प्राप्यमाणत्वात् षष्ठोऽपि भङ्गः सम्भवति । यदाऽनेके जीवाः सप्तकर्मणां जघन्यप्रदेशबन्धं कुर्युस्तदाऽनेकेऽजघन्यप्रदेशबन्धकाः प्राप्यन्ते । अतः 'अनेकबन्धकानेकाबन्धकाः' इत्यष्टमभङ्गोऽपि घटामटाद्यत्वे ।

अथ जघन्यप्रदेशस्य चतुर्थषष्ठाष्टमभङ्गेषूपपादितेष्वजघन्यप्रदेशस्य तृतीयसप्तमाष्टमभङ्गाः स्रपपादीभवन्ति, यतोऽत्रेयं व्याप्तिः—यदा जघन्यप्रदेशस्य चतुर्थो भङ्गस्तदाऽजघन्यप्रदेशस्य तृतीयो भङ्गोऽवश्यं सम्भवति । जघन्यप्रदेशस्य चतुर्थमङ्गस्याजघन्यप्रदेशतृतीयमङ्गाविनाभावित्वाद् । यतो जघन्यप्रदेशस्य चतुर्थमङ्गः 'सर्वाबन्धकाः' इति, अजघन्यप्रदेशस्य च तृतीयमङ्गः 'सर्वबन्धका' इति । अथात्राबन्धकास्तत्प्रतिपक्षप्रदेशबन्धका एव ग्रहीतुं शक्यन्ते, न तु ये केचिदिति प्रागुक्तमेव । ततो यदा मार्गणास्थाः सर्वे जीवा अजघन्यप्रदेशबन्धं कुर्युस्तदैव जघन्यप्रदेशस्य 'सर्वाबन्धका' भवन्ति । इत्येवं यदा जघन्यप्रदेशस्य 'सर्वेऽबन्धकाः' सन्ति तदाऽजघन्यप्रदेशस्य 'सर्वे बन्धकाः' सन्त्येव । एवं यदा जघन्यप्रदेशस्य षष्ठो भङ्गस्तदाऽजघन्यप्रदेशस्य सप्तमो भङ्गोऽवश्यं भवति । जघन्यप्रदेशषष्ठमङ्गस्याजघन्यप्रदेशसप्तममङ्गस्य च समव्याप्तत्वाद् । तथाहि—जघन्यप्रदेशस्य षष्ठो भङ्गः 'एकबन्धकानेकाबन्धकाः' इति, अजघन्यप्रदेशस्य च सप्तमो भङ्गः 'अनेकबन्धका एकाबन्धकाः' इति । ततो निगदिताबन्धकग्रहणनियमेन यदाऽजघन्यप्रदेशस्यानेके बन्धकाः स्युस्तदैव जघन्यप्रदेशस्यानेकेऽबन्धकाः स्युः । तथा यदैक एव जीवो जघन्यप्रदेशबन्धं कुर्यात् तदैवाजघन्यप्रदेशस्यैकोऽबन्धकः स्यात् । इत्येवं द्वयोः परस्परं सापेक्षत्वात् समव्याप्तत्वम् । ततो यदा जघन्यप्रदेशस्य 'एकबन्धकोऽनेकेऽबन्धकाः' इति षष्ठो भङ्गोऽस्ति तदाऽजघन्यप्रदेशस्य 'अनेकबन्धका एकोऽबन्धकः' इति सप्तममङ्गोऽस्त्येव । एवमेवोभयोरष्टममङ्गस्य समव्याप्तत्वं स्वयमेव परिभाषनीयम् ॥३४३॥

अथैकयैव गाथयाऽऽयुषो जघन्याजघन्यप्रदेशबन्धमङ्गविचयं सातिदेशं निरूपयति—

जहि अत्थि पएसाणं जेट्ठियराणाउगस्स भंगाऽट्ठ ।

तहि से हस्सियराणं ते चिअ ओघव्व सेसासुं ॥३४४॥

(प्रे०) 'जहि अत्थि' इत्यादि, यत्र=यासु मार्गणामु आयुष उत्कृष्टप्रदेशम्येतरम्यानुत्कृष्ट-
प्रदेशस्याष्टौ भङ्गाः सन्ति, तत्र=तासु मार्गणामु तस्य=आयुषो यथामंख्यं जघन्यप्रदेशस्याजघन्य-
प्रदेशस्यापि, 'ते चिअ' इति, तेऽष्टावेव भङ्गाः सन्ति । यासु मार्गणामु 'सन्धेसु न्वलु पारग'
इत्यादिसार्धत्रिवृत्तैरुत्कृष्टानुत्कृष्टप्रदेशयोरष्टौ भङ्गास्ता मार्गणा इमाः—मर्वनरकभेदाः, चन्वारः पञ्चे-
न्द्रियतिर्यग्भेदाः, सर्वमनुष्यभेदाः, सर्वदेवभेदाः, सर्वविकलेन्द्रियभेदाः, मर्वपञ्चेन्द्रियभेदाः, सर्व-
त्रसकायभेदाः, पृथ्व्यादीनां चतुर्णां वादरपर्याप्तभेदाः, पर्याप्तप्रत्येकवनस्पतिक्रायः, पञ्चमनःपञ्चवच-
नानि, वैक्रियाहारकाहारकमिश्रकाययोगाः, स्त्रीपुरुषवेदाः, मतिश्रुतावधिमनःपर्यवविभङ्गज्ञानानि, सय-
मौघसामायिकछेदोपस्थापनीयपरिहारविशुद्धिदेशविरतिसंयमाः, चक्षुरवधिदर्शने, प्रशस्तलेख्यात्रिकं,
सम्यक्तचौवक्षायिकक्षायोपशमिकसास्वादनानि, संज्ञी चेत्येकोत्तरशतम् । अत्र भावनाऽप्युत्कृष्टानुत्कृष्ट-
प्रदेशयोरष्टभङ्गवत् कर्तव्या । नवरमुत्कृष्टस्थाने जघन्येति अनुत्कृष्टस्थाने चाऽजघन्येति वक्तव्यम् ।

'ओघञ्च सेसासु' इति, शेषासु जघन्याजघन्यप्रदेशयोर्भङ्गविचय ओघवदस्ति । ओघ-
वक्तव्यतायामष्टानामपि कर्मणां जघन्याजघन्यप्रदेशयोरष्टमो भङ्गः प्ररूपितः ततः शेषासु मार्गणा-
स्त्रायुषो जघन्याजघन्यप्रदेशयोरष्टमो भङ्गः सम्भवति । अत्र भावनाऽपि सामान्यवक्तव्यतावत् कर्तव्या ।
शेषमार्गणाश्चेमाः—तिर्यगोघः, सर्वैकेन्द्रियभेदाः, सर्वनिगोदभेदाः, पृथिव्यस्तेजोवायुकायौघाः, सूक्ष्म-
पृथ्व्यस्तेजोवायुकायौघाः सूक्ष्मपर्याप्तपृथिव्यस्तेजोवायवः, सूक्ष्मापर्याप्तपृथिव्यस्तेजोवायवः, वादरपृथिव्यस्ते-
जोवायवः, वादरापर्याप्तपृथ्व्यस्तेजोवायवः, वनस्पतिकार्यौघः, प्रत्येकवनस्पतिकार्यौघापर्याप्तप्रत्येकवन-
स्पतिकार्यौ, काययोगौघौदारिकद्विके, नपुंसकवेदः, कषायचतुष्कं, मतिश्रुताज्ञाने, असयमः, अचक्षुदर्श-
नम्, अप्रशस्तलेख्यात्रिकं, भव्याभव्यौ, मिथ्यात्वम्, असंज्ञी आहारकश्च ॥३४४॥

॥ इति श्रीप्रेमप्रभाटीकासमलङ्कृते बन्धविधाने मूलप्रकृतिप्रदेशबन्धेऽष्टम भङ्गविचयद्वार समाप्तम् ॥



* अष्टकर्मणाप्लुत्कृष्टानुत्कृष्टजघन्याजघन्य-

भङ्गक्रम.—एको बन्धकः, (२) एकोऽबन्धकः, (३) सर्वे बन्धका, (४) सर्वेऽबन्धका, (५) एको बन्धक एकोऽबन्धक, (६) एको बन्धकोऽनेकेऽबन्धकाः, (७) अनेके बन्धका एकोऽबन्धक, (८) अनेके बन्धका अनेकेऽबन्धका. (गाथा० ३२८-३२९) ।

		भङ्गा	गति०	इन्द्रिय०	काय०	योग०
सप्तकर्मणाम्	उत्कृष्टानुत्कृष्टप्रदेशसत्का	अष्टौ भङ्गाः	अप. म			वै मि /आहारकद्विक
		अष्टम एव भङ्ग		सर्वकेन्द्रिय०	सर्वनिगोद पृथ्व्यप्तेजोवा- यूना बादरापर्याप्तपृथिव्यप्ते- जोवायुषु सवसूक्ष्मभेदेषु अप प्रत्येकवन / वन सा	
		उत्कृष्टप्रदेशस्य चतुर्थ- षष्ठाष्टमा अनुत्कृष्टप्रदेश- स्य तृतीयसप्तमाष्टमा	शेष सर्व० (४६)	शेष सर्व० (१२)	शेष सर्व० (१७)	शेष सर्व० (१५)
आयुषः	उत्कृष्टानुत्कृष्टप्रदेशसत्का	अष्टौ भङ्गा	तिर्यगोघमन्त- रा सर्व०	सर्वविकलेन्द्रिय सर्वपञ्चेन्द्रिय०	सर्वत्रस /बादरपर्याप्तपृथि- व्यप्तेजोवायु.प प्रत्येकवन०	पञ्चमन पञ्चवचन वै /आहारकद्विक०
		अष्टम एव भङ्ग.		सर्वकेन्द्रिय०	सर्वनिगोद /पृथ्व्यप्तेजोवा- यूनासूक्ष्मभेदेषु बादरा- पर्याप्तपृथ्व्यप्तेजोवायुषु अप प्र व./वन. सा	
		उत्कृष्टप्रदेशस्य चतुर्थषष्ठा- ष्टमाः अनुत्कृष्टप्रदेशस्य तृतीयसप्तमाष्टमा भङ्गा	तिर्यगोघ०		पू सा /वा पू प्रत्येकवन सा अ सा /वा अ ते सा /बा ते वा सा /वा वा	काययोगीष० भौदारिकद्विक०
सप्तकर्मणाम्	जघन्याजघन्यप्रदेशसत्का	(भोषवत्)अष्टम एव भङ्गा	तिर्यगोघ०	सर्वकेन्द्रिय०	सर्वत्रस बादरपर्याप्तपृथ्व्यप्ते जोवायुप्रत्येकवन पतिभि विनासर्वाकायभेदेषु	काययोगीष० भौदारिकद्विक /का (४)
		अष्टौ भङ्गा	अप म			वैक्रियमिश्र० आहारकद्विक०
		जघन्यप्रदेशस्य चतुर्थषष्ठा- ष्टमा अजघन्यप्रदेशस्य तृतीयसप्तमाष्टमा	शेष सर्व० (४५)	शेष सर्व० (१२)	शेष सर्व० (८)	शेष सर्व० (११)
आयुषः	जघन्याजघन्यप्रदेशसत्का	अष्टौ भङ्गा	तिर्यगोघमृते सर्व०	सर्वविकलेन्द्रिय० सर्वपञ्चेन्द्रिय०	सर्वत्रस बादरपर्याप्तपृथि- व्यप्तेजोवायुप्रत्येकवनस्पति काय०	पञ्चमन पञ्चवचन० वै /आहारकद्विक०
		(भोषवत्)अष्टम एव भङ्ग	तिर्यगोघ०	सर्वकेन्द्रिय०	शेष सर्व० (३४)	काययोगीष० भौदारिकद्विक०

॥ अत्राबन्धका जीवास्ते ग्राह्या ये तत्प्रतिपक्षप्रदेशबन्धका न तु सर्वथाऽबन्धका (गाथा० ३३०) ।

प्रदेशवन्धभङ्गविचयप्रदर्शकयन्त्रकम् *

श्रीधत्त.—अष्टानामपि कर्मणामुत्कृष्टप्रदेशवन्धस्य चतुर्थपष्ठाटमभङ्गास्तथाऽनुत्कृष्टप्रदेशवन्धस्य तृतीयमष्टमाष्टमभङ्गा ।
सम्भवन्ति (गाथा० ३३१) । अष्टानामपि कर्मणा जघन्यस्याजघन्यस्य च प्रदेशवन्धस्याष्टमो भङ्ग
सम्भवति (गाथा० ३४०) ।

वेद०	कषाय०	ज्ञान०	सयम०	दर्शन०	लेख्या०	भन्व्य०	सन्ध्य०	सङ्घि०	आहा०	मागणा सन्ध्य०	गाथा०
अवे.			छेद परि सूक्ष्म०/४				उ।सा।मि			११	३३२
										३२	३३३ ३३४
शेष- सर्व० (३)	सर्व० (४)	सर्व०	शेषसर्व० (४)	सर्व० (३)	सर्व० (६)	सर्व० (२)	शेषसर्व० (४)	सर्व० (२)	स (२)	१२७	३३४
पु/स्त्री		म।श्रु./अ मनाप।वि	सं.सा।सा। छे।प।दे	अव/च.	ते./प/शु		स सा का वे सात्वा	स०		१०१	३३५- ३३६
										३२	३३६- ३३७
नपु.	सर्व०	मतिश्रुता- ज्ञान०	असयम०	अच०	क/नी/ का	सर्व	मिथ्यात्व	अस	आहा	३०	३३८
नपु	सर्व०	मतिश्रुता- ज्ञान. (२)	असयम (१)	अच (१)	क/नी./ का (३)	सर्व (२)	मिथ्यात्व० (१)	अस (४)	सर्व. (२)	६४	३४०- ३४३
अवे			छे./प/सू/४				उ।सा।मि			११	३४३
शेष- सर्व० (२)		शेषसर्व० (५)	शेषसर्व० (३)	शेषसर्व० (२)	ते/प/शु (३)		स सा।सा। वे (३)	स० (१)		६५	३४३
पु/ स्त्री		म।श्रु./अ मनाप।वि	स सा/सा./ छे/प/दि.	अव/च	ते./प/शु		स सा।सा। वे सात्वा	स०		१०१	३४४
नपु.	सर्व०	मतिश्रुता- ज्ञान०	असयम०	अच.	क./नी./का.	सर्व	मिथ्यात्व	अस	आहा	६२	३४४

* छेदीपन्थापनीयपरिहारविशुद्धिसयमयो. सप्तकर्मणा भङ्गविचय, स्वयं ज्ञातव्य ।

॥ नवमं भागद्वारम् ॥

गतं भङ्गविचयद्वारम् । इदानीं क्रमिकं नवमं भागद्वारं प्रतुष्टपुरादौ तावदष्टकर्मणास्तुत्कृष्टप्रदेश-
बन्धकानां भागस्यौघवक्तव्यतामाह—

भागो उ अणंतयमो जेट्टपएसस्स बंधगा जेया ।

अट्टण्ह अणंतसा अगुरुपएसस्स विण्णेया ॥३४५॥

(प्रे०) भागप्ररूपणा नाम यदा विवक्षितकर्मण उत्कृष्टप्रदेशबन्धका जीवा उत्कृष्टपदे वर्तन्ते तदा विवक्षितकर्मणो बन्धकेषु सर्वजीवेषु विवक्षितकर्मण उत्कृष्टप्रदेशबन्धका अनुत्कृष्टप्रदेशबन्धकाश्च जीवाः प्रत्येकं कतिषु भागेषु वर्तन्ते, एवं यदा विवक्षितकर्मणो जघन्यप्रदेशबन्धका जीवा उत्कृष्ट-
पदे वर्तन्ते तदा विवक्षितकर्मणो बन्धकेषु सर्वजीवेषु विवक्षितकर्मणो जघन्यप्रदेशबन्धका अजघन्य-
प्रदेशबन्धकाश्च जीवाः प्रत्येकं कतिषु भागेषु वर्तन्ते इति प्रतिपादनम् । तदेवाह—‘भागो उ’
इत्यादि, उत्तरार्धस्थम् “अष्टानाम्” इति पदं काकाक्षिगोलकन्यायेन अत्रापि सम्बध्यते, ततोऽयमर्थः—
अष्टानां कर्मणास्तुत्कृष्टप्रदेशबन्धका जीवा अनन्ततमो भागो ज्ञेयाः । “अनन्ततमः” इत्यत्र
“शतादिमासार्धमाससवत्सरात्” [सिद्धहेम० ७।१।१५७] इति सूत्रेण “संख्यापूर्णे तमट्” प्रत्ययः ।
सकषायप्रदेशबन्धकानां जीवानां समाना अनन्ता भागाः क्रियन्ते । तेष्वेकोऽनन्ततमो भाग उत्कृष्ट-
प्रदेशबन्धकानां जीवानां भवति ।

तद्यथा—ज्ञानावरणीयस्योत्कृष्टप्रदेशबन्धका जीवाः सूक्ष्मसम्परायस्था एव । ते च संख्याता
एवेति परिमाणद्वारे सप्रमाणं निरूपयिष्यते । ततः प्रतिसमयं ज्ञानावरणीयस्य प्रदेशबन्धं विदधतां
जीवानामनन्तसंख्योत्कृष्टप्रदेशबन्धं कुर्वतां जीवानां संख्यातसंख्यया भाजयितव्या, भाजितायां
च तस्यां यावती लब्धिः समागच्छति तावतिथो भागो ज्ञानावरणीयस्योत्कृष्टप्रदेशबन्धकानां भवति ।
संख्यातसंख्ययाऽनन्तसंख्यायां विभाजितायां “अनन्तसंख्या” लब्धिः समागच्छति । ततो
ज्ञानावरणीयस्य बन्धकेषु सर्वजीवेषु ज्ञानावरणीयोत्कृष्टप्रदेशबन्धकानामनन्ततमो भागो भवति ।
ज्ञानावरणीयोत्कृष्टप्रदेशबन्धका जीवा अनन्ततमे भागे वर्तन्ते इति यावत् । एवं मोहनीयायुषी विना
दर्शनावरणीयादिपञ्चकर्मणास्तुत्कृष्टप्रदेशबन्धकेष्वपि परिभावेनीयम्, बन्धकानां सारूप्याद् ।

तथा मोहनीयायुषोरुत्कृष्टप्रदेशबन्धकाः पर्याप्ताः संज्ञिजीवाः । ते चोत्कृष्टतोऽसंख्याता
इत्यग्रे परिमाणद्वारेऽभिधास्यते । ततो मोहनीयायुषोः प्रदेशबन्धं कुर्वतां जीवानामनन्तसंख्योत्कृष्ट-
प्रदेशबन्धं विदधतां जीवानामसंख्यातसंख्यया भाजयितव्या, भाजितायां च तस्यां “अनन्तसंख्या”
लब्धिः समागच्छति । ततश्च मोहनीयायुषोर्बन्धकेषु सर्वजीवेषु मोहनीयायुषोरुत्कृष्टप्रदेशबन्धका जीवा
अनन्ततमे भागे वर्तन्ते इति सिद्धम् । तदेवात्रासत्कल्पनया प्रदर्शयन्ते—अत्रासत्कल्पनायामेकतः
प्रारभ्य षोडश यावत् संख्या संख्यातसंख्या, सप्तदशतः प्रारभ्यैकसहस्रं यावत् संख्या असंख्यातसंख्या,

ततः परा सर्वाऽपि संख्या अनन्तसंख्या कल्प्यते । अथ ज्ञानावरणीयस्य बन्धकाः “एककोटिः” (१०००००००) इत्यनन्ताः कल्प्यन्ते । ज्ञानावरणीयस्योक्तुष्टप्रदेशबन्धकाश्च ‘दश’ (१०) इति संख्याताः कल्प्यन्ते । ततो ज्ञानावरणीयबन्धकानाम् “एककोटिः” (१०००००००) इत्यनन्तसंख्यायां ज्ञानावरणीयस्योक्तुष्टप्रदेशबन्धकानां “दश” (१०) इति मन्व्यातमन्वयया विभाजितायां “दशलक्षाणि” (१००००००) इत्यनन्तसंख्या लब्धिः समागच्छति । ततो ज्ञानावरणीयस्योक्तुष्टप्रदेशबन्धका जीवा ज्ञानावरणीयस्य बन्धकेषु सर्वजीवेषु “दशलक्षतमरूपेऽनन्ततमे” भागे वर्तन्ते । एवं दर्शनावरणीयादिषट्कर्मणामुक्तुष्टप्रदेशबन्धकानामपि भागः परिभावरणीयः । तथा मोहनीयायुषोर्बन्धकाः “एककोटिः” (१०००००००) इत्यनन्ताः कल्प्यन्ते । मोहनीयायुषोरुक्तुष्टप्रदेशबन्धकाश्च “शतम्” (१००) इत्यसंख्याताः कल्प्यन्ते । ततो मोहनीयायुषोर्बन्धकानाम् “एककोटिः” (१०००००००) इत्यनन्तसंख्यायां तयोरुक्तुष्टप्रदेशबन्धकानां “शतम्” (१००) इत्यसंख्यातसंख्यया विभाजितायाम् “एकलक्षम्” (१०००००) इत्यनन्तसंख्या भागफलं समागच्छति । अतो मोहनीयायुषोरुक्तुष्टप्रदेशबन्धका जीवा मोहनीयायुषोर्बन्धकेषु सर्वजीवेषु “लक्षतमरूपेऽनन्ततमे” भागे वर्तन्ते । अग्रेऽपि भागरूपणां यावदनयैवासत्कल्पनया भागाः प्रदर्शयिष्यन्तेऽतो विपश्चिद्भिर्भागरूपणां यावदेपाऽसत्कल्पना मनसि सम्यगवधारणीया । एवमत्र सत्कल्पनया संख्यातसंख्ययाऽसंख्यातसंख्यया चाऽनन्तसंख्यायां विभाजितायामनन्तसंख्यैव भागफलं समागच्छति । यतः संख्यातसंख्याऽसंख्यातसंख्या चानन्तसंख्याया अनन्ततमो भागो भवति । ततश्च ज्ञानावरणीयादिषट्कर्मणां मोहनीयायुषोश्चोक्तुष्टप्रदेशबन्धका जीवाः बन्धकमर्बजीवानामनन्ततमे भागे वर्तन्ते इति सुतरां सिद्धम् । नवरं ज्ञानावरणीयादिषट्कर्मणामुक्तुष्टप्रदेशबन्धकेभ्यो मोहनीयायुषोरुक्तुष्टप्रदेशबन्धका अधिका ज्ञेयाः ।

अथोत्तरार्धं विव्रियते—“अदृष्टम्” इत्यादि, पूर्वार्धस्थं बन्धकाः इति षडमत्रापि सम्बध्यते, अष्टानां कर्मणामनुक्तुष्टप्रदेशबन्धका अनन्ता भागा विज्ञेयाः । उक्तुष्टप्रदेशबन्धकानामेकमनन्ततमं भागं विहाय शेषाः सर्वेऽपि भागा अनुक्तुष्टप्रदेशबन्धकानां भवन्तीति हेतोः । अनन्तस्यानन्तमेदत्वाद् भागफलादेकभागस्य विश्लेषे कृतेऽपि अनन्ता एव भागा भवन्ति । पूर्वमसत्कल्पनया षट्कर्मणामुक्तुष्टप्रदेशबन्धकानां भागार्थं कृते भागहरे “दशलक्षाणि” (१००००००) इत्यनन्तसंख्या लब्धिः समागच्छतीति परिभाषितम् । अतो दशलक्षतममेकं भागं विश्लेष्य नवनवत्युत्तरनवशताधिकनवनवतिसहस्रोत्तरनवलक्षाणि भागा ज्ञानावरणीयादिषट्कर्मणामनुक्तुष्टप्रदेशबन्धकानां भवन्ति । ते च दर्शितासत्कल्पनया अनन्ता एव । एवं मोहनीयायुषोरुक्तुष्टप्रदेशबन्धकानां भागार्थं कृते भागहरे “लक्षम्” (१०००००) इत्यनन्तसंख्या भागफलं समागच्छति । अतो लक्षतममेकं भागं विश्लेष्य शेषाः सर्वे “नवनवत्यधिकनवशतोत्तरनवनवतिसहस्राणि” भागा मोहनीयायुषोरुक्तुष्टप्रदेशबन्धकानां भवन्ति ॥३४५॥

अथादेशतः सप्तकर्मणामुत्कृष्टप्रदेशस्यानुत्कृष्टप्रदेशस्य च बन्धकानां भागप्ररूपणां कर्तु-
मिच्छुरादौ तावधासु मार्गणाऽनुत्कृष्टप्रदेशबन्धकानामेकोऽनन्ततमो भागस्ता गाथाद्विकेनाह—

सत्तण्ह अणंतंसो जेट्टपएसस्स तिरियकायेसुं ।

उरलदुगकम्मणेसुं णपुंसगे चउकसायेसुं ॥३४६॥

अण्णाणदुगे अयते अचक्खुदंसणतिअसुहलेसासुं ।

भवियेयरमिच्छेसुं असण्णिआहारगियरेसुं ॥३४७॥

(प्रे०) 'सत्तण्ह' इत्यादि, अत्र 'बन्धकाः' इत्यनुवर्तते, आधुरन्तरा सप्तकर्मणामुत्कृष्टप्रदेश-
बन्धका "अनन्ततमो" भागो भवन्ति । कासु मार्गणासु ? इत्याह 'तिरिय' इत्यादि, तिर्यगौघे,
काययोगौघे, औदारिकद्विके, कर्मणकाये, नपुंसकवेदे, कषायचतुष्के, [द्वितीयार्यावृत्तिः] मतिश्रुत-
लक्षणाज्ञानद्विके, असंयमे, अचक्षुदर्शने, तिसृष्वप्रशस्तलेस्यासु, भव्ये, तदितरेऽभव्ये, मिथ्यात्वे,
असंज्ञिनि, आहारकानाहारकयोश्चेति त्रयोविंशतिमार्गणासु । अत्रेदं बीजम्—एतासु मार्गणासु सप्त-
प्रकृतीनां बन्धका जीवा अनन्नाः सन्ति । तत्रोत्कृष्टप्रदेशबन्धकाः काययोगौघादिषु कतिपयमार्ग-
णासु षण्णां कर्मणां संख्याताः मोहनीयस्य चाऽसंख्याताः, तिर्यगौघादिषु कतिपयमार्गणासु सप्ता-
नामपि कर्मणामसंख्याताः सन्ति । ततः संख्यातेनाऽसंख्यातेन वा राशिनाऽनन्तसंख्यायां विभा-
जितायामनन्तसंख्या लब्धिः समागच्छति । ततः सप्तकर्मणामुत्कृष्टप्रदेशबन्धका अनन्ततमो भागो
भवति] सामान्यवक्तव्यतायां यथाऽसत्कल्पनया परिभाषितं यथासंभवं तथैवात्रापि परिभाषनीयम्
॥३४६॥३४७॥

साम्प्रतं यासु मार्गणासु सप्तप्रकृतीनामुत्कृष्टप्रदेशबन्धकानां संख्याततमो यासु चासंख्यात-
तमो भागस्ताः सार्धवृत्तेन निरूपयति—

पज्जमणुसमणुसीसुं सब्वत्थाहारदुगअवेएसुं ।

मण्णाणसंयमेसुं समइअछेअपरिहारसुहुमेसुं ॥३४८॥(गीतिः)

होअन्ति संखभागो असंखभागो हवन्ति सेसासुं ॥

(प्रे०) 'पज्जमणुस' इत्यादि, पर्याप्तमनुष्ये, मानुष्याम्, सर्वार्थे इति पदैकदेशेन पदसमुदाय-
स्यापि गम्यमानत्वात् सर्वार्थमिद्धे, देवमार्गणायामनुत्तरदेवमेदेषु योऽन्तिमः सर्वार्थसिद्धदेवमेदस्त-
स्मिन्नित्यर्थः, आहारकाहारकमिश्रलक्षणाहारकद्विके, अवेदे, मनःपर्यवज्ञाने, संयमौघे, सामायिक-
छेदोपस्थापनीयपरिहारविशुद्धिसूक्ष्मसम्परायेषु चेति द्वादशमार्गणासु 'होअन्ति संखभागो' इति,
सप्तप्रकृतीनामुत्कृष्टप्रदेशबन्धकाः संख्यातभागः, मध्यमपदलोपिसमासात् 'संख्याततमो' भागो
भवन्ति । तथाहि—एतासु मार्गणासु जीवानां संख्यातत्वात् सप्तकर्मणां बन्धका अपि संख्याता
एव । तत्राप्युत्कृष्टप्रदेशबन्धकास्तु ततोऽपि न्यूनाः संख्याताः । ततोऽल्पसंख्यातसख्ययाऽधिक्यायां

संख्यातसंख्यायां विभाजितायां संख्यातराशिरेव लब्धिः समागच्छति, नासंख्यातगतिः, नाप्यनन्तराशिः । तत एतासु मार्गणासु सप्तकर्मणामुत्कृष्टप्रदेशबन्धकानां जीवानां संख्याततमो भागोऽस्ति ।

असत्कल्पनया यथा—सप्तकर्मणां बन्धकाः ‘द्वादश’ कल्प्यन्ते । तेषामुत्कृष्टप्रदेशबन्धकाश्च ‘त्रयः’ कल्प्यन्ते । ततः त्रिसंख्यया द्वादशसंख्यायां विभाजितायां लब्धिः “चत्वारि” ममागच्छति । ततः सप्तकर्मणामुत्कृष्टप्रदेशबन्धकाः तेषां बन्धकेषु सर्वजीवेषु “चतुर्थरूपे संख्याततमे” भागे वर्तन्ते ॥३४८॥

“असंख्यभागो हवन्ति सेसासु” इति, शेषासु निगदितवर्जितासु पञ्चत्रिंशदधिकशतमार्गणासु सप्तप्रकृतीनामुत्कृष्टप्रदेशबन्धका जीवा असंख्यभागः, अत्रापि मध्यमपदलोपिसमासाद् “असंख्याततमो भागो” भवन्ति । तथाहि—शेषासु मार्गणासु सप्तप्रकृतीनां बन्धका जीवा एकेन्द्रियादिषु कासुचिदनन्ताः नरकादिषु कासुचिच्चासंख्याताः सन्ति । तत्र यासु बन्धका जीवा अनन्तास्तासुत्कृष्टप्रदेशबन्धका बन्धकसर्वजीवेषु न्यूनप्रमाणा अनन्ताः सन्ति । यासु बन्धकाः सर्वजीवा असंख्यातास्तासुत्कृष्टप्रदेशबन्धका बन्धकसर्वजीवेषु न्यूनप्रमाणा असंख्याताः सन्ति । अतो न्यूनानन्तसंख्यया बृहदनन्तसंख्यायां, न्यूनसंख्यातसंख्यया च बृहदसंख्यातसंख्यायां विभाजितायां भागफलमसंख्यातसंख्या प्राप्यते । अतः सर्वासु शेषमार्गणासु सप्तप्रकृतीनामुत्कृष्टप्रदेशबन्धका जीवाः सप्तप्रकृतीनां बन्धकेषु सर्वजीवेषु “असंख्याततमे” भागे वर्तन्ते ।

असत्कल्पनयैवं परिभाषनीयम्—अत्र सप्तदशतः प्रभृति सहस्रं यावदसंख्यातत्वं कल्पितम् । एकेन्द्रियादिकतिपयमार्गणासु सप्तकर्मणां बन्धका जीवा “एककोटिः” (१०००००००) इत्यनन्ताः कल्प्यन्ते । सप्तकर्मणामुत्कृष्टप्रदेशबन्धकाश्च “शतसहस्राणि (१०००००) इत्यनन्ताः कल्प्यन्ते । ततः सप्तकर्मणां बन्धकानां जीवानाम् “एककोटिः” (१०००००००) इत्यनन्तसंख्यायां सप्तकर्मणामुत्कृष्टप्रदेशबन्धकानां “शतसहस्राणि” इत्यनन्तसंख्यया विभाजितायां लब्धिः ‘एकशतम्’ (१००) इत्यसंख्यसंख्या समागच्छति । तत एकेन्द्रियादिमार्गणासु सप्तकर्मणामुत्कृष्टप्रदेशबन्धका जीवाः सप्तकर्मणां बन्धकेषु सर्वजीवेषु शततमरूपेऽसंख्याततमे भागे वर्तन्ते । एवं नरकादिमार्गणासु सप्तकर्मणां बन्धका जीवाः “अष्टशतानि” (८००) इत्यसंख्याताः कल्प्यन्ते । सप्तकर्मणामुत्कृष्टप्रदेशबन्धकाश्च “विंशतिः” (२०) इत्यसंख्याताः कल्प्यन्ते । ततः “अष्टशतानि” (८००) इत्यसंख्यातसंख्यायां “विंशतिः” (२०) इत्यसंख्यातसंख्यया विभाजितायां लब्धिः ‘चत्वारिंशद्’ (४०) इत्यसंख्यातसंख्या समागच्छति । अतो नरकादिमार्गणासु सप्तकर्मणामुत्कृष्टप्रदेशबन्धका जीवाः सप्तकर्मणां बन्धकेषु सर्वजीवेषु चत्वारिंशरूपेऽसंख्याततमे भागे वर्तन्ते ।

शेषमार्गणाश्चेमाः—सर्वनरकभेदाः, तिर्यगोषं विना सर्वतिर्यग्भेदाः, मनुष्यौघापर्याप्तमनुष्यौ, सर्वार्थसिद्धमन्तरा निखिलदेवभेदाः, कृत्स्नेन्द्रियभेदाः, समकायभेदाः, पञ्चमनःपञ्चवचनवैक्रिय-

वैक्रियमिश्रकाययोगाः, स्त्रीपुरुषवेदौ, मतिश्रुतावधिविभङ्गज्ञानानि, देशविरतिः, चक्षुरवधिदर्शने, शुभत्रिलेश्याः, मिथ्यात्वमन्तरा समस्तसम्यक्त्वमार्गणाः संज्ञी चेति पञ्चत्रिंशदधिकशतं शेषमार्गणाः ।

अथोत्तरार्धेन सर्वमार्गणासु सप्तकर्मणामनुत्कृष्टप्रदेशबन्धकानां भागं चिन्तयति—

सव्वासु सेसभागा अगुरुपएसस्स विण्णेया ॥३४९॥

(प्रे०) 'सव्वासु' इत्यादि, 'सप्तानाम्' इति 'बन्धकाः' इति चानुवर्तते, सर्वमार्गणासु सप्तकर्मणामनुत्कृष्टप्रदेशबन्धकाः शेषभागाः=उत्कृष्टप्रदेशबन्धकानामेकं भागं विहाय शेषसर्वभागा विज्ञेयाः । इदमुक्तं भवति—“सत्तण्ह अणतसो” इत्यादिगाथाद्विकेन निरूपितासु त्रयोविंशतिमार्गणासु भागहरे भागफलत्वेन प्राप्तेष्वनन्तभागेषूत्कृष्टप्रदेशबन्धकानामेकमनन्ततमं भागं विहाय शेषाः सर्वेऽनन्तभागा अनुत्कृष्टप्रदेशबन्धकानां भवन्ति । एवं “पञ्जमणुस” इत्यत्र निरूपितासु द्वादशमार्गणासूत्कृष्टप्रदेशबन्धकानामेकं संख्याततमं भागमन्तरा शेषाः सर्वे संख्याता भागा अनुत्कृष्टप्रदेशबन्धकानां भवन्ति । एवं “असख्भागो ह्वन्ति सेसासु” इत्यत्र शेषत्वेन निरूपितासु सर्वनारकादिपञ्चत्रिंशदधिकशतमार्गणासूत्कृष्टप्रदेशबन्धकानामेकमसंख्याततमं भागं विना शेषा अशेषा असंख्यातभागा अनुत्कृष्टप्रदेशबन्धकानां भवन्ति ।

असत्कल्पनया चैवम्—“सत्तण्ह अणतसो” इत्यत्रासत्कल्पनया भावना औघवद् विधेयेत्यतिदिष्टम् । अतः सामान्यवक्तव्यतानुसारेण काययोगौघादिषु कतिपयमार्गणासु षण्णां कर्मणासूत्कृष्टप्रदेशबन्धकानां भागार्थं भागहरे कृते भागफलत्वेन दशलक्षाणि प्राप्यन्ते । अतो दशलक्षतममेकं भागं विहाय शेषा नवनवत्यधिकनवशतोत्तरनवनवतिसहस्राधिकनवलक्षाणि” भागाः षण्णां कर्मणामनुत्कृष्टप्रदेशबन्धकानां भवन्ति । तथा काययोगादिषु मोहनीयस्य तिर्यगौघादिषु च सप्तकर्मणासूत्कृष्टप्रदेशबन्धकानां भागार्थं भागहरे कृते भागफलत्वेन लक्षं प्राप्यते । अतो लक्षतममेकं भागमन्तरा शेषा “नवनवत्यधिकनवशतोत्तरनवनवतिसहस्राणि” भागा अनुत्कृष्टप्रदेशबन्धकानां भवन्ति । एवं “पञ्जमणुसमणुसीसु” इत्यत्र पर्यप्तमनुष्यादिमार्गणासु सप्तकर्मणासूत्कृष्टप्रदेशबन्धकाश्चतुर्थे भागे वर्तन्ते । इति परिभाषितम् । अतः चतुर्थमेकं भागं विहाय शेषेषु “त्रिषु भागेषु” सप्तकर्मणामनुत्कृष्टप्रदेशबन्धका वर्तन्ते । एवं “असख्भागो ह्वन्ति सेसासु” इत्यत्र नरकादिमार्गणासु सप्तकर्मणामनुत्कृष्टप्रदेशबन्धकाः चत्वारिंशे भागे वर्तन्ते इति परिभाषितम् । अतः चत्वारिंशमेकं भागं विना शेषेषु “नवत्रिंशत्सु भागेषु” सप्तकर्मणामनुत्कृष्टप्रदेशबन्धका वर्तन्ते । तथैकेन्द्रियप्रमुखमार्गणासूत्कृष्टप्रदेशबन्धकाः शततमे भागे वर्तन्ते इति परिभाषितम् । अतः शततममेकं भागमृते शेषेषु “नवनवतिभागेषु” सप्तकर्मणामनुत्कृष्टप्रदेशबन्धका वर्तन्ते इति । ननु पूर्वं भङ्गप्ररूपणायां तिर्यगौघादिमार्गणासु सप्तकर्मणामनुत्कृष्टप्रदेशस्य कदाचित् “सर्वबन्धकाः” इति तृतीयो भङ्गः सम्भवतीति निरूपितम् । अतोऽत्र तिर्यगौघादिमार्गणासु सप्तप्रकृ-

तीनामनुत्कृष्टप्रदेशबन्धकाः शेषभागेषु वर्तन्ते इति यथा निरूपितं तथा “सर्वभागेषु” वर्तन्ते इत्यपि निरूपणीयमिति चेद्, उच्यते, भो महानुभाव ! भागनिरूपणव्याख्या किं विस्मृता ? तत्र हि निगदितं यद् “भागप्ररूपणा नाम यदा विवक्षितकर्मण उत्कृष्टप्रदेशबन्धका जीवा उत्कृष्टपदे वर्तन्ते तदा विवक्षितकर्मणो बन्धकेषु सर्वजीवेषु विवक्षितकर्मण उत्कृष्टप्रदेशबन्धका अनुत्कृष्टप्रदेशबन्धकाश्च जीवाः प्रत्येकं कतिपु भागेषु वर्तन्ते इति प्रतिपादनम्” । ततो यदा विवक्षित कर्मणोऽनुत्कृष्टप्रदेशबन्धकाः सर्वे जीवाः सन्ति तदोत्कृष्टप्रदेशबन्धकानामभावेनोत्कृष्टप्रदेशबन्धकानामनुत्कृष्टपदेऽवर्तमानत्वाद् भागप्ररूपणायाः कुतोऽत्र काशः ? ततोऽत्र तिर्यगोघादिमार्गणास्वनुत्कृष्टप्रदेशबन्धकानां कदाचित् सर्वभागेषु सत्त्वेऽपि सर्वभागेषु वर्तन्ते इति न निरूपितम् ॥३४९॥

अथायुषो बन्धकानां भागं विभावयिपुरादौ तावद्यामु मार्गणास्वायुरुत्कृष्टप्रदेशबन्धकानामनन्ततमो भागस्ता गाथाद्विकेन प्ररूपयति—

आउस्स अणंतंसो जेट्ठपएसस्स तिरियकायेसुं ।

उरलउरलमीसेसुं णपुंसगे चउकसायेसुं ॥३५०॥

अण्णाणदुगे अयते अचक्खुदंसणतिअसुहलेसासुं ।

भवियेयरमिच्छेसुं असण्णिआहारगेसुं च ॥३५१॥

(प्रे०) ‘आउस्स’ इत्यादि, अत्र “बन्धकाः” इत्यनुवर्तते । आयुष उत्कृष्टप्रदेशबन्धका जीवा आयुर्वन्धकसर्वजीवापेक्षया एकोऽनन्ततमो भागः सन्ति, अर्थादनन्ततमे भागे वर्तन्ते । कासु मार्गणासु ? इत्याह—‘तिरिय’ इत्यादि, तिर्यगोघे, काययोगसामान्ये, औदारिकौदारिकमिश्रयोः, नपुंसकवेदे, कषायचतुष्के, [द्वितीयार्यावृत्तिः] मतिश्रुतलक्षणज्ञानद्विके, असंयमे, अचक्षुर्दर्शने, अशुमलेश्यात्रिके, मध्ये, तदितरेऽमध्ये, मिथ्यात्वे, असंज्ञिनि, आहारके चेत्येकविंशतिमार्गणासु ।

अत्रेयं भावना—एतासु मार्गणास्वायुषो बन्धका जीवा अनन्ताः सन्ति । परमुत्कृष्टप्रदेशबन्धकास्तु औदारिकमिश्रेऽपर्याप्तसंज्ञिनिः, असंज्ञिनि पर्याप्तसंज्ञिपञ्चेन्द्रियाः शेषासु च नवदशमार्गणासु पर्याप्तसंज्ञिजीवा इति “असंख्याता” एव सन्ति । ततोऽसंख्यातसंख्ययाऽनन्तसंख्यायां विभाजितायां “अनन्तसंख्या” लब्धिः समागच्छति । तत आयुरुत्कृष्टप्रदेशबन्धका जीवा अनन्ततमे भागे वर्तन्ते । अत्रासत्कल्पनया भावना तु सामान्यवक्तव्यतायामायुःप्रकृतिमाश्रित्य यथा कृता तथा कर्तव्या ॥३५०॥३५१॥

साम्प्रतं कासु मार्गणास्वायुरुत्कृष्टप्रदेशबन्धका जीवाः संख्यातभागः कासु चासंख्यातभागः इति सार्धवृत्तेन निरूपयति—

पज्जमणुसमणुसीसुं आहारदुगाणताइदेवेसुं ।

मण्णाणसंयमसमइअछेअपरिहारसुकखइएसुं ॥३५२॥ (गोतिः)

होअन्ति संखभागो असंखभागो हवन्ति सेसासु ।

(प्रे०) 'पञ्जमणुस' इत्यादि, पर्याप्तमनुष्यमानुष्योः, आहारकाहारक्रमिश्रलक्षणाहारकद्विके, आनतादिदेवेषु—नरमे आनतदेवल्लोके, दशमे प्राणतदेवल्लोके, एकादशे आरणदेवल्लोके, द्वादशेऽच्युत-देवल्लोके, नवसु ग्रैवेयकेषु, पञ्चमु अनुत्तरेषु चेत्यानतादिदेवानामष्टादशभेदेषु, मनःपर्यवज्ञाने, संयमौषसामायिकछेदोपस्थापनीयपरिहारविशुद्धिषु, शुक्लेश्यायां क्षायिकमम्यक्-चे चेति नव-विंशतिमार्गणासु "होअन्ति संखभागो" इति, आयुर्वन्धकमर्वजीवापेक्षयाऽऽयुरुत्कृष्टप्रदेश-बन्धका जीवाः संख्याततमभागो भवन्ति, संख्याततमे भागे वर्तन्ते इत्यर्थः ।

कथम् ? इति चेद्, उच्यते, एतासु मार्गणासु पर्याप्तमनुष्यादिषु कासुचिद् मार्गणामु जीवा एव संख्याताः, आनतादिषु कासुचिद् मार्गणासु जीवानामसंख्यातत्वेऽप्यायुषो बन्धकाः परिमाणद्वारे वक्ष्यमाणयुक्त्या संख्याता एव । तत एतासु सर्वासु मार्गणासु आयुरुत्कृष्टप्रदेश-बन्धकाः संख्याता एवेति सुतरां सिद्धं भवति । नवरमुत्कृष्टप्रदेशबन्धकेभ्योऽनुत्कृष्टप्रदेशबन्धकाः संख्यातगुणा भवन्ति । ततो लघुसंख्यातसंख्यया बृहत्संख्यातसंख्यायां विभाजितायां संख्यात-संख्यैव लब्धिः समागच्छति । अत्रासत्कल्पनया भावना "पञ्जमणुसमणुसोसु" इत्यत्र सप्तकर्माण्या-श्रित्य यथा कृता तथा कर्तव्या ॥३५२॥

"असंखभागो हवन्ति सेसासु" इति, निगदितेतरासु त्रयोदशशतमार्गणासु आयु-रुत्कृष्टप्रदेशबन्धका आयुर्वन्धकसर्वजीवापेक्षया "असंख्याततमभागः" भवन्ति । अत्रेयं भावना-शेषासु मार्गणासु आयुषो बन्धका नरकादिषु कतिपयमार्गणासु मार्गणास्थानां जीवानामसंख्यात-त्वेनासंख्याताः, एकेन्द्रियादिषु कतिपयमार्गणासु मार्गणास्थानां जीवानामनन्तत्वेनानन्ताः सन्ति । तथा यासु मार्गणासु आयुषो बन्धका असंख्यातास्तासु आयुरुत्कृष्टप्रदेशबन्धका अप्यसंख्याताः सन्ति । नवरमायुषो बन्धकेभ्योऽसंख्यातभागमात्राः । एवं यासु मार्गणासु आयुषो बन्धका अनन्तास्तासु आयुरुत्कृष्टप्रदेशबन्धका अप्यायुषो बन्धकेभ्योऽसंख्यातभागमात्रा अनन्ताः सन्ति । ततोऽत्र द्वौ भागहरौ कर्तव्यौ । तत्रैकस्तावद् बृहदनन्तभाज्यराशिरन्यानन्तभाजकराशिश्चेति । द्वितीयस्तु बृहदसंख्यातभाज्यराशिरन्यासंख्यातभाजकराशिश्चेति । द्वयोरपि भागहरयोर्लब्धि-स्तु असंख्यातराशिरैव समागच्छति । ततः शेषासु मार्गणासु आयुरुत्कृष्टप्रदेशबन्धका आयु-र्वन्धकसर्वजीवानामसंख्याततमे भागे वर्तन्ते । पूर्वम् "असंखभागो हवन्ति सेसासु" इत्यत्र सप्तकर्माण्या-श्रित्यासत्कल्पनया यथा परिभाषितं तथैवात्रापि परिभाषनीयम् । शेषमार्गणाश्चेमाः—निखिलनरक-मेदाः, तिर्यगोघमन्तरा चत्वारः तिर्यग्मेदाः, मनुष्यौषापयोप्तमनुष्यौ, आनतप्रमुखाष्टादशभेद-विना शेषा द्वादशभेदमेदाः, समेन्द्रियमेदाः, कृत्स्नकायमेदाः, पञ्चमनःपञ्चवचनवैक्रियकाययोगाः, स्त्रीपुरुषवेदौ, मतिश्रुतावर्षिनिमङ्गज्ञानानि, देशविरतिः, चक्षुरवधिदर्शने, तेजःपबलेश्ये, सम्य-क्त्वौषवेदकसास्नादनानि, संज्ञी चेति त्रयोदशोत्तरशतं शेषमार्गणाः ।

अथोत्तरार्धेन सर्वमार्गणासु आयुरनुत्कृष्टप्रदेशबन्धकानां भागप्ररूपणां चिकीर्षुराह—

सव्वासु सेसभागा अगुरुपएसस्स विण्णेया ॥३५३॥

(प्रे०) 'सव्वासु' इत्यादि, "आयुष" इति "बन्धकाः" इति चानुवर्तते, मर्त्रामु त्रिपष्टय-
धिकशतमार्गणासु आयुरनुत्कृष्टप्रदेशबन्धका जीवाः शेषभागाः=आयुरुत्कृष्टप्रदेशबन्धकानामेकमनन्त-
तमादिभागमन्तरा शेषाः सर्वेऽपि भागा विज्ञेयाः । अर्थादायुरुत्कृष्टप्रदेशबन्धकानामेकमनन्त-
तमादिभागं त्यक्त्वा शेषाः निखिला अनन्तादयो भागा आयुरनुत्कृष्टप्रदेशबन्धकानां भवन्ति । अस-
त्कल्पनया भावना तु पूर्वं "सव्वासु सेसभागा अगुरुपएसस्स विण्णेया" इत्यत्र मोहनीयस्यानुत्कृष्ट-
प्रदेशबन्धकानां भागार्थं यथा कृता तथा विधेया । नवरं तत्रानतादिदेवभेदेषु, शुक्रलेख्यायां
श्यायिकसम्यक्त्वे च मोहनीयस्यानुत्कृष्टप्रदेशबन्धका एकावचत्वारिंशद्भागेषु वर्तन्ते इत्यु-
क्तम्, परमत्र तु तासु मार्गणासु त्रिषु भागेषु वर्तन्ते इति वक्तव्यम् ॥३५३॥

सम्प्रति जघन्यप्रदेशबन्धकानामजघन्यप्रदेशबन्धकानां च भागं प्रतिपिपादयिपुरादौ तावद-
ष्टकर्मसु सामान्यवक्तव्यतामाह—

भागो असंखियमो हस्सपएसस्स बंधगाऽट्टण्हं ।

अण्णस्स बंधगा खलु णेया भागा असंखेजा ॥३५४॥

(प्रे०) 'भागो' इत्यादि, अष्टकर्मणां जघन्यप्रदेशबन्धकाः "असंख्यतमः"—असंख्याततमो
भागो ज्ञेयाः । नन्वर्यं कथमुपपद्यते इति चेद्, उच्यते, सप्तकर्मणां जघन्यप्रदेशबन्धका भवप्रथम-
समयस्थाः स्रक्ष्मापर्याप्तनिगोदजीवास्तथा आयुःकर्मणो जघन्यप्रदेशबन्धकाः स्वायुस्त्रिभागप्रथमसमय-
स्थाः स्रक्ष्मापर्याप्तनिगोदजीवाः सन्ति । ते द्विविधा अपि जीवा अनन्तपरिमाणाः सन्ति । नवरं
तत्तत्कर्मणो बन्धकेभ्यो जीवेभ्यस्तत्कर्मणो जघन्यप्रदेशबन्धकास्ते द्विविधा अपि जीवा न्यूनपरि-
माणाः सन्ति । ततो लघ्वनन्तसंख्यया बृहदनन्तसंख्यायां विभाजितायां भागफलम् "असंख्यात-
संख्यैव" लभ्यते । ततोऽष्टकर्मणां जघन्यप्रदेशबन्धकाः "असंख्याततमे" भागे वर्तन्ते, न
संख्याततमे, नाप्यनन्ततमे । अत्रासत्कल्पना तु पूर्वम् "असखभागो हवन्ति सेसासु" इत्यत्रैके-
न्द्रियादिमार्गणासु यथा कृता तथा कर्तव्या ।

'अण्णस्स' इत्यादि, पूर्वार्धेनाष्टकर्मणां जघन्यप्रदेशबन्धकाः कतिथे भागे वर्तन्ते इत्युक्तमतो
जघन्यप्रदेशादन्यस्य अष्टकर्मणामजघन्यप्रदेशस्य बन्धकाः, खलुशब्दो वाक्यालङ्कारे, "असंख्येयाः"
भागा ज्ञेयाः । तथाहि—पूर्वार्धे कृते भागहरे "असंख्याता" भागफलं समागतम् । तस्माद्
भागफलाद् जघन्यप्रदेशबन्धकानामेकमसंख्याततमं भागं विश्लिष्य यावन्तो भागा अवतिष्ठन्ते ते
सर्वेऽप्यजघन्यप्रदेशबन्धकानां भवन्ति । भागफलादेकस्यासंख्याततमभागस्य विश्लेषे कृतेऽपि
शेषभागा "असंख्याता एव" अवतिष्ठन्ते, असंख्यातस्यासंख्यातमेदमिन्नत्वाद् । अतोऽष्टकर्मणाम-

अथोत्तरार्धेन शेषासु मार्गणासु जघन्यप्रदेशबन्धकानां तथा सर्वासु मार्गणास्वजघन्यप्रदेश-
बन्धकानां भागं विचिन्त्य प्रकृतप्ररूपणां पारयति—

सेसासु असंखंसो सव्वेह इयरस्य सेसंसा ॥३५८॥

(प्रे०) 'सेसासु' इत्यादि, अनन्तरोक्तेतरासु चतुस्त्रिंशदधिकशतमार्गणासु आयुषो जघन्य-
प्रदेशबन्धका 'असंख्याततमो भागो' भवन्ति । अत्र भागभावना तु पूर्वं "असखभागो इवन्ति सेसासु"
इत्यत्रायुरुक्तकृष्टप्रदेशबन्धकानां भागस्योपपत्तौ यथा कृता तथा कर्तव्या । नवरं तत्र तिर्यगोघप्रमु-
खैर्बिंशतिमार्गणासु भावना न कृताऽत्र तु तास्वपि कर्तव्या । नन्वत्र को विशेषः ? येन तिर्यगो-
घादिमार्गणासु आयुरुक्तकृष्टप्रदेशबन्धकानामनन्ततमभागत्वमुपपद्यते, आयुर्जघन्यप्रदेशबन्धकानाञ्चा-
संख्याततमभागत्वमुपपद्यते इति चेद्, उच्यते, तिर्यगोघादिमार्गणासु जीवा अनन्ताः सन्ति । तथा-
ऽऽयुरुक्तकृष्टप्रदेशबन्धकाः असंख्याताः सन्ति, संज्ञिजीवानामायुरुक्तकृष्टप्रदेशबन्धस्वामित्वाद् । ततो-
ऽसंख्यातसंख्ययाऽनन्तसंख्यायां विभाजितायां भागफलमनन्तसंख्या लभ्यते । अतः तिर्यगोघादि-
मार्गणासु आयुरुक्तकृष्टप्रदेशबन्धकानामनन्ततमभागत्वमुपपद्यते । अथायुषो जघन्यप्रदेशबन्धकास्तु
अनन्ताः सन्ति, स्रक्ष्मनिगोदानामप्यायुर्जघन्यप्रदेशबन्धस्वामित्वाद् । ततोऽन्पीयसनन्तसंख्यया
बृहदनन्तसंख्यायां विभाजितायां लब्धिरसंख्यातसंख्या प्राप्यते । ततस्तिर्यगोघादिमार्गणासु आयुषो
जघन्यप्रदेशबन्धकानामसंख्याततमभागत्वमुपपद्यते ।

शेषमार्गणाश्चेमाः—निखिलनरकमेदाः, समस्ततिर्यग्गतिभेदाः, मनुष्यौघाऽपर्याप्तमनुष्यौ, देव-
सामान्यभवनपतिव्यन्तरज्योतिष्कसौधर्मेशानसनत्कुमारमाहेन्द्रबह्वलान्तकमहाशुक्रसहस्राररूपा द्वादश-
देवभेदाः, अशेषेन्द्रियभेदाः, कृत्स्नकायभेदाः, पञ्चमनःपञ्चवचनकायसामान्यौदारिकद्विक्रमैक्रिय
काययोगाः, वेदत्रिकं, कषायचतुष्कं, मतिश्रुतावधिज्ञानानि, मतिश्रुताज्ञाने, विभङ्गज्ञानम्, देश-
विरत्यसंयमौ, दर्शनत्रिकं, कृष्णनीलरूपोततेजःपद्मलेख्याः, भव्याभयौ, सम्यक्त्वौघवेदकसास्वा-
दनमिध्यात्वानि, संज्ञी, असंज्ञी आहारकश्च । 'सव्वेह इयरस्स सेसंसा' इति, सर्वासु मार्ग-
णासु आयुरजघन्यप्रदेशबन्धकानां शेषभागाः, सन्तीत्युपस्कारः । तथा—पर्याप्तमनुष्यादिनवविंशति-
मार्गणासु जघन्यप्रदेशबन्धकानामेकं संख्याततमं भागं विहाय शेषाः संख्यातभागा अजघन्यप्रदेश-
बन्धकानां भवन्ति । तथा शेषासु चतुस्त्रिंशदधिकशतमार्गणासु जघन्यप्रदेशबन्धकानामेकासंख्याततमं
भागं विहाय शेषा असंख्यातभागा अजघन्यप्रदेशबन्धकानां भवन्ति ॥३५८॥

॥ इति श्रीमत्प्रभाटीकासमल्लकृते बन्धविधाने मूलप्रकृतिप्रदेशबन्धे प्रथमाधिकारेनवम भागद्वार समाप्तम् ॥



अष्ट रुग्णां चतुर्विधप्रदेशबन्धकानां सागप्रदेशकन्यकम्

श्लोकत — अष्ट रुग्णाणां चतुर्विधप्रदेशबन्धका अनन्ततमे भागे, अनुत्कृष्टप्रदेशबन्धका अनन्ततमे भागे, अण्यन्यप्रदेशबन्धका असल्यातेषु भागेषु वर्तन्ते (गाथा ० ३४५) । अष्ट रुग्णाणां अण्यन्यप्रदेशबन्धका असल्याततमे भागे, अण्यन्यप्रदेशबन्धका असल्यातेषु भागेषु वर्तन्ते (गाथा ० ३४४) ।

गति०	इन्द्रिय.	काय०	योग०	वेद०	कथाव.	ज्ञान०	संयम०	दर्शन.	लेख्या	अन्ध.	सम्य०	सहि०	शाहा.	सा. सं.	गाथा.
तिर्यगोव	का सा । भौ. दिक कार्ण	सर्व	का सा । भौ. दिक कार्ण	नपु.	सर्व	मतिश्रुता- ज्ञान	असयम० स सा सा छे । प । सूक्त	अचक्षु का	कृ. नी का	सर्व.	मिथ्या- त्व	अस.	सर्व	२३	३४६ ३४७
प म, मा मुषी सर्वव्य	आहारक दिक २	अवेद.	आहारक दिक २	अवेद.	मन पर्यव.	मन पर्यव.	स सा सा छे । प । सूक्त	चक्षु- वर्ति	ते । प । शु	सर्व.	शेष०	स०	सर्व	१२	३४८ ३४९
शेष ४३	सर्व	स्त्री पुरुष	शेष १२	स्त्री पुरुष	मतिश्रुता- वर्ति विभङ्ग	मतिश्रुता- वर्ति विभङ्ग	देशविर०	वर्ति	ते । प । शु	सर्व.	शेष०	स०	सर्व	१३५	३४९
तिर्यगोच०	का सा भौ दिक.	सर्व.	का सा भौ दिक.	नपु.	सर्व.	मतिश्रुता- ज्ञान०	असंयम	अचक्षु.	कृ. नी. का	सर्व	मिथ्या त्व०	अस.	शाहा	२१	३५० ३५१
प म मा आनतादि देव०	आहारक- दिक०	सर्व	आहारक- दिक०	अवेद	मन पर्यव	मन पर्यव	स सा सा छे । प ।	शुक्त.	शुक्त.	सर्व	आयि- क०			२६	३५० ३५३
शेष० २७	सर्व	स्त्री. पुरुष.	पञ्चमन- वर्तिक्य०	स्त्री. पुरुष.	मतिश्रुता- वर्ति. विभङ्ग.	मतिश्रुता- वर्ति. विभङ्ग.	देशविर० प्रव०	च० प्रव०	ते । प	सर्व	स सा । वे	स०		११३	३५३
पर्या म । मानुषी. सर्वाभि.	आहारक- दिक०	सर्व.	आहारक- दिक०	अवेद	मन पर्यव.	मन पर्यव.	स. मा । सा। छे । प.। सूक्त०			सर्व	सर्व	सर्व	मर्त्य	१२	३५५ ३५६
शेषसर्व	सर्व.	शेषसर्व.	शेषसर्व.	शेष०	शेषसर्व.	शेषसर्व०	देशविरत्य सयम०	सर्व	सर्व०	सर्व	सर्व	मर्त्य	मर्त्य	१५८	३५६
प म । मा आनतादि- देव०	आहारक- दिक.	सर्व.	आहारक- दिक.	अवेद	मन पर्यव	मन पर्यव	स सा सा छे । प ।	शुक्त	शुक्त	सर्व	आयि- क.			०६	३५७ ३५८
शेषसवे	सर्व.	शेषसर्व	शेषसर्व	सर्व.	शेषसर्व	शेषसर्व	देशविरत्य सयम०	सर्व	शेष०	सर्व	शेष०	मर्त्य	मर्त्या	१३५	३५८

अष्ट रुग्णां चतुर्विधप्रदेशबन्धकानां सागप्रदेशकन्यकम्

॥ दशमं परिमाणद्वारम् ॥

तदेवं भागप्ररूपणा कृता । भागप्ररूपणायां तन्तत्कर्मण उन्कृष्टादिप्रदेशबन्धका जीवाः कतिपु भागेषु वन्त इति प्रतिपादितम्, तन्प्रतिपादनं च तत्तत्कर्मण उन्कृष्टादिप्रदेशबन्धका जीवाः किय-
त्परिमाणाः मन्तीति प्रतिपादनेन सुजातं भवति । अत इदानीं भागप्ररूपणायां हेतुत्वान् क्रमप्राप्त-
त्वाच्च दशमं परिमाणद्वारं वक्तुं प्रभुते—

मोहाऊण असंखा जेट्टपएसस्स वंधगा णेया ।

सेसाणं संखेजा इयरस्सऽट्टण्हवि अणंता ॥३५९॥

(प्रे०) “मोहाऊण” इत्यादि, मोहनीयायुःकर्मणोरुन्कृष्टप्रदेशबन्धका असख्याता ज्ञेयाः ।
अत्रेदं बीजम्—यद्यपि मोहनीयायुःकर्मणोर्बन्धका जीवा अनन्ताः सन्ति, तथापि तयोरुन्कृष्टप्रदेश-
बन्धका असख्याता एव, यतः तयोरुन्कृष्टप्रदेशबन्धका संज्ञिजीवा एवेति पूर्वं बन्धस्वामित्वप्ररू-
पणायां प्ररूपितम्, संज्ञिजीवाश्चोत्कृष्टतोऽपि प्रतरासंख्यातभागप्रमाणाः सन्ति । तत्राप्युन्कृष्टप्रदेश-
बन्धकास्तु असंख्यातभागमात्रा एव, न तु सर्वेऽपि । अतः मोहनीयायुःकर्मणोरुन्कृष्टप्रदेशबन्धका-
नामसंख्यातत्वमुपपद्यते ।

‘सेसाणं’ इत्यादि, शेषाणां मोहनीयायुर्व्यतिरिक्तानां ज्ञानावरणीयादीनां षट्कर्मणामुत्कृष्ट-
प्रदेशबन्धकाः संख्याता ज्ञेयाः । अत्रायं हेतुः—यद्यपि षण्णां कर्मणां बन्धकत्वेनानन्ता जीवाः प्राप्य-
न्ते तथापि तेषामुत्कृष्टप्रदेशबन्धकत्वेन संख्याता एव प्राप्यन्ते । यतः षण्णां कर्मणामुत्कृष्टप्रदेशबन्धकाः
सूक्ष्मसम्परायगुणस्थानवर्तिनो जीवा एव, ते चोत्कृष्टतोऽपि शतपृथक्त्वादधिका न प्राप्यन्ते ।
तथा चोक्तं देवेन्द्रपुत्र्य—देवेन्द्रसूरिपादैः षडशतिकर्मग्रन्थवृत्तौ अल्पबहुत्वद्वारे—“सयमद्वारे
सर्वमोका सूक्ष्मसम्परायवर्तिन, शनपृथक्त्वमात्रात्” । अतः षण्णां कर्मणामुत्कृष्टप्रदेशबन्धकाः शतपृथ-
क्त्वादधिका न प्राप्यन्त इति सुतरां सिद्धम् । ततश्च षण्णां कर्मणामुत्कृष्टप्रदेशबन्धकाः “संख्याताः”
सन्तीत्यपि सुतरां घटामञ्चति ।

“इयरस्स” इत्यादि, अष्टानामपि कर्मणामितरस्य—उत्कृष्टप्रदेशादितरस्यानुत्कृष्टप्रदेश-
स्य बन्धकाः “अनन्ता” ज्ञेयाः । यतो यदा केऽपि जीवा उत्कृष्टप्रदेशबन्धं न कुर्वन्ति तदा
सर्वेऽपि जीवा अनुत्कृष्टमेव प्रदेशबन्धं कुर्वन्ति । यद्वा यदा जीवा उत्कृष्टप्रदेशबन्धं विदधति तदा-
प्यनुत्कृष्टप्रदेशबन्धका जीवा अनन्ता एव प्राप्यन्ते । यतोऽनन्तरोक्तहेतुना मोहनीयायुषोरुत्कृष्ट-
प्रदेशबन्धका जीवा असंख्याताः शेषषट्कर्मणां च संख्याताः । ततस्तत्तत्कर्मणो बन्धकानां जीवा-
नामनन्तसंख्यात उत्कृष्टप्रदेशबन्धकानामसंख्यातसंख्यायां संख्यातसंख्यायां च विश्लिष्टायाम-
नन्तसंख्यैवावशिष्यते ॥३५९॥

तदेवमोक्षतः परिमाणप्ररूपणा कृता । अथ मार्गणामुत्कृष्टादिप्रदेशबन्धकानां जीवाना परिमाणं वक्तुमुपक्रमते । तत्रादौ यासु मार्गणासु सप्तकर्मणामुत्कृष्टप्रदेशबन्धका जीवाः संख्याताप्ता यासु चानन्तास्ता गाथाद्विकेन प्रतिपादयति—

तिमणुससव्वत्थाहारदुगअवेअमणपज्जवेसुं च ।
संयमसामइएसुं छेए परिहारसुहमेसुं ॥३६०॥
संखाजगवज्जाणं जेह्वपएसस्स वंधगाऽणंता ।
सव्वेसुं एगिंदियणिगोअभेएसु वणकाये ॥३६१॥

(प्रे०) “तिमणुस” इत्यादि, अपर्याप्तमनुष्यमन्तरा मनुष्यौघपर्याप्तमनुष्यमानुषीलक्षण-त्रिमनुष्येषु, सर्वार्थसिद्धामिधान्तिमदेवमेदे, आहारकाहारकमिश्रलक्षणहारकद्विके, अपगतवेदे, मनः-पयवेज्ञाने, संयमौघसामायिकछेदोपस्थापनीयपरिहारविशुद्धिद्वैतसम्परायसंयमेपु चेति त्रयोदशमार्ग-णासु, (द्वितीयवृत्तवृत्तिः) “संखा” इत्यादि, आयुर्वर्जानां ज्ञानावरणीयादिमत्तकर्मणामुत्कृष्टप्रदेश-बन्धका जीवाः “संख्याताः” भवन्ति । अत्रेयं भावना—एतासु मार्गणासु सर्वे जीवा अपि संख्याता एव, तत उत्कृष्टप्रदेशबन्धकाः सुतरां संख्याता एव भवन्ति ।

यद्यपि मनुष्यौघमार्गणायां “उक्कोसपए असखिज्जा असखिज्जाहिं वसप्पिणीओसप्पिणीहिं अवहीरति कालओ खित्तओ उक्कोसपए रूपवक्खित्तेहिं मणुसेहिं सेढी अवहीरइ, असखेज्जाहिं अवसप्पिणीहिं वसप्पि-णीहिं कालओ, खित्तओ अगुळपढमवग्गामूळं तइअवग्गमूळपडुप्पअ” इति अनुयोगद्वारसुप्रवचनात् मनु-ष्या उत्कृष्टत असंख्येया भवन्ति, तथाप्यत्रोत्कृष्टप्रदेशबन्धकानां परिमाणस्य प्रस्तुतत्वाद्दुत्कृष्टप्रदेशबन्ध-प्रायोग्या मनुष्यास्तु संख्याता एव । यतः षण्णां कर्मणामुत्कृष्टप्रदेशबन्धस्वामिनः द्वैतसम्पराय-वर्तिनः, ते च संख्याता एवेत्यनन्तरगाथयामेवोक्तम् । तथा मोहनीयस्योत्कृष्टप्रदेशबन्धस्वामिन-स्तु पर्याप्तमनुष्याः, पर्याप्तमनुष्याश्च संख्याता एव । तथा चोक्तं श्रीहयामाचार्यपादैः श्रीप्रज्ञा-पनोपाङ्गे—“सव्वत्थोवा गअभवक्कतिया मणुसा, मणुसीओ सखिज्जगुणाओ” इति । तत्र श्रीमल्लय-गिरिसूरिपादैः प्रणीता तद्दीका चैवम्—सर्वस्तोका गर्मव्युत्क्रान्तिकमनुष्या, सख्येयकोटीकोटीप्रमाण-त्वाद् तेष्यो मालुष्यो-मनुजस्त्रिय सख्येयगुणा, सप्तविंशतिगुणत्वाद्” । अथानुयोगद्वारे यद् मनुष्या-णामसंख्यातत्वं प्रतिपादितं तत्तु मनुष्यसामान्यापेक्षया । इत्येवं मनुष्यौघमार्गणायामुत्कृष्टप्रदेश-बन्धका जीवाः संख्याता एवेति सिद्धम् ।

अथ “अपयद्दाणो सव्वइ, जबूदीवो इमं लक्ख” इति श्रीचन्द्रसूरिपावविरचितबृहत्संग्र-हणीग्रन्थवचनात् सर्वार्थसिद्धविमानस्य लक्ष्यो जनमात्रत्वाद् तत्रस्था देवा संख्याता एवेति सुतरां सिद्धं भवति ।

तथा पर्याप्तमनुष्याणां संख्यातत्वे सिद्धे आहारकादिमार्गणासु जीवानां संख्यातत्वं सुतरां सिद्धं, आहारकादिमार्गणासु पर्याप्तमनुष्याणामेव सम्भवात्, अत्रोऽत्र न प्रमाणापेक्षा, तथापि नियतसंख्यावबोधार्थं पूर्वमहर्षिप्रणीतशास्त्रेषु निरूपितं प्रमाणमभिधीयते । तत्राहारकद्विके—

“जइ हुंति जहण्णेण एक दो तिन्नि पञ्च व ह्वन्ति । उक्कोसेण जुगव पुहुत्तमेत्त सहस्साण” ॥ इति वचनाद् जघन्यत एक उत्कृष्टतश्च सहस्रपृथक्त्वमात्रा जीवा भवन्ति । अत्र “आहारगाइ” इति पूर्वगाथातः सम्बध्यते ।

अवेदमार्गणायां सकषायप्रदेशबन्धस्य प्रस्तुतत्वात् सकषाया अपगतवेदा जीवा गृह्यन्ते । सकषाया अपगतवेदा जीवाश्च श्रेणावेव प्राप्यन्ते । श्रेणौ च जीवाः शतपृथक्त्वमात्रा एव भवन्ति । तथा चोक्तं श्रीचन्द्रर्षिपादैः पञ्चसंग्रहे द्रव्यप्रमाणे—

“एगाइ चउपन्ना समगं उवसामगा य उवसंता । अद्ध पडुच्च सेटीए होंति सन्वे धि सखेजा” ॥

अत्र स्वोपज्ञवृत्तावेवमभिहितम्—“यद्यपि संख्येया” सामान्यतोऽभिहिता, तथापि शतानि, न सहस्राणि, न लक्षाः । तत्रैव क्षपकाणां प्रमाणमेवमुक्तं—

“खवगा खीणाऽजोगी एगाइ जाव होंति अट्टसय । अद्धए सयपुहुत्त कोटिपुहुत्त सजोगीभो” ॥ इत्येवमवेदमार्गणायां जीवाः शतपृथक्त्वप्रमाणा एवेति सिद्धम् ।

मनःपर्यवज्ञानमार्गणायां “ज्ञानद्वारे मनोज्ञानिनो मनःपर्यायज्ञानिनः शेषज्ञान्यपेक्षया स्तोका, तद्धि गर्भजमनुष्याणां तत्रापि सयतानामप्रमत्ताना विविधामर्षौषध्यादिलब्धियुक्तानामुपजायते । उक्तं च—“त सजयस्स सव्वप्पमायरहियस्स विविहरिद्धिमभो” इत्यादि । ते च स्तोका एव संख्यातत्वात्” इति देवेन्द्रसूरिविरचितचतुर्थकर्मग्रन्थवृत्तेर्वचनात् सुतरां जीवानां संख्यातत्वं सिद्ध्यति । तत्रैव “संयमद्वारे सर्वस्तोका सूक्ष्मसम्परायसंयमिन शतपृथक्त्वमात्रसमवात् । तेभ्य परिहारविशुद्धिका संख्यात-शुणा, सहस्रपृथक्त्वसमवात् । तेभ्योऽपि यथाख्यातचारित्रिण संख्यातगुणा, कोटिपृथक्त्वेन प्राप्य-माणत्वादिति । तेभ्यो यथाख्यातचारित्रिभ्यश्छेदोपस्थापनचारित्रिणं संख्येयगुणा, कोटीशतपृथक्त्वेन छभ्यमानत्वात् । तेभ्योऽपि सामायिकसंयमिन संख्येयगुणा कोटिसहस्रपृथक्त्वेन प्राप्यमाणत्वाद्” । इत्युक्तत्वात् सामायिके, छेदोपस्थापनीये, परिहारविशुद्धौ, सूक्ष्मसम्पराये च यथासंख्य कोटीसहस्र-पृथक्त्वप्रमाणाः, कोटीशतपृथक्त्वप्रमाणाः, सहस्रपृथक्त्वप्रमाणाः, शतपृथक्त्वप्रमाणाश्च जीवाः प्राप्यन्ते । इत्यलं विस्तेरण ।

अथ प्रस्तुतं व्याख्यायते—“अनन्ता” इति, “आयुर्वर्जानां ज्येष्ठप्रदेशस्य बन्धकाः” इति पदानि “इमरुक्रमणि” न्यायेन अत्रापि सम्बध्यते । ततोऽयमर्थः—आयुरन्तरा सप्तकर्मणामुत्कृष्टप्रदेश-बन्धका जीवा “अनन्ताः” भवन्ति । कासु मार्गणासु ? इत्याह—“सव्वेसु” इत्यादि, सर्वेष्वे-केन्द्रियौघादिसप्तैकेन्द्रियमेदेषु, सर्वेषु निगोदौघादिसप्तनिगोदमेदेषु वनस्पतिकायसामान्ये चेति पञ्चदशमार्गणासु । “यासु मार्गणासुत्कृष्टप्रदेशत्रयप्रायोग्या जीवा निगोदा अपि तासु प्रतिसमय-

मनन्ता जीवा उत्कृष्टप्रदेशबन्धकत्वेन प्राप्यन्ते” इति व्याप्तिः । सन्ति चैतासु मार्गणासु उत्कृष्टप्रदेश-
बन्धका निगोदा अपि ॥३६०॥३६१॥

सम्प्रति यासु मार्गणासु सप्तकर्मणामुत्कृष्टप्रदेशबन्धस्वामिनः “ओघवक्तव्यतावद्” यासु
चासंख्यातास्ता गाथाद्विकेनाह—

ओघव्व जाणियव्वा दुपणिंदितसेसु पणमणवयेसुं ।

कायउरलजोगेसुं लोहम्मि तिणाणओहीसुं ॥३६२॥

णयणेयरसुइलासुं भविये सम्मत्तखइउवसमेसुं ।

सण्णिम्मि तहाहारे सेसासु असंखिया णेया ॥३६३॥

(प्रे०) “ओघव्व” इत्यादि, सप्तप्रकृतीनामुत्कृष्टप्रदेशबन्धकाः “ओघव्वद्”=सामान्यवक्त-
व्यतायां यस्य कर्मणो यावत्परिमाणाः प्रतिपादिनास्तस्य तावत्परिमाणा ज्ञातव्याः । कासु मार्गणासु ?
इत्याह—“दुपणिंदि” इत्यादि, अपर्याप्तमृते द्विपञ्चेन्द्रिययोः, त्रसौघपर्याप्तत्रसलक्षणत्रसद्विके,
पञ्चमनःपञ्चवचनेषु, काययोगसामान्यौदारिककाययोगयोः, लोभकपाये, मनःपर्यवज्ञाने निरूपित-
त्वाद् मतिश्रुतावधिलक्षणज्ञानत्रिके, अवधिदर्शने, (द्वितीयवृत्तवृत्तिः) ‘णयणेयर’ इत्यादि,—
चक्षुर्दर्शने, तदितरे चाचक्षुर्दर्शने, शुक्लश्यायां, भव्ये, सम्यक्त्वौघक्षायिकोपशमसम्यक्त्वेषु, संज्ञिनि,
तथा समुच्चये, आहारके चेति त्रिंशति मार्गणासु ।

सामान्यवक्तव्यतायां परिमाणनिरूपणमेवम्—मोहायुषोरुत्कृष्टप्रदेशबन्धका जीवा “असंख्याताः”
ज्ञानावरणीयादीनां षण्णां कर्मणामुत्कृष्टप्रदेशबन्धका जीवाः “संख्याताः” सन्ति । अतोऽत्र
निगदितमार्गणात्रिंशति मोहनीयस्योत्कृष्टप्रदेशबन्धका जीवा असंख्याताः, षण्णां ज्ञानावरणीयादि-
कर्मणामुत्कृष्टप्रदेशबन्धका जीवाः संख्याता भवन्ति । अत्रायं हेतुः—एतासु मार्गणासु मोहनीयस्यो-
त्कृष्टप्रदेशबन्धस्वामिनः उत्कृष्टयोगिसंज्ञिनः । संज्ञिनश्च असंख्याताः सन्तीति सामान्यवक्तव्यतायां
निरूपितम् । अथ “यासु मार्गणासु यस्य कर्मण उत्कृष्टप्रदेशबन्धप्रायोग्या जीवा असंख्याता-
स्तासु मार्गणासु तस्य कर्मण उत्कृष्टप्रदेशबन्धका जीवाः कदाचिदसंख्याता अपि प्राप्यन्ते”
इति व्याप्तिः । तत एतासु मार्गणासु मोहनीयस्योत्कृष्टप्रदेशबन्धका जीवा असंख्याता भवन्तीति
सिद्धम् । परन्तुत्कृष्टप्रदेशबन्धप्रायोग्यजीवानामपेक्षया तु ते “असंख्यातमागमात्रा” एव । उत्कृष्ट-
प्रदेशबन्धप्रायोग्याणां सर्वेषां जीवानामुत्कृष्टयोगस्यायोगाद् । अत्र युक्तिस्तु सामान्यवक्तव्यतायां
प्रतिपादितैव । अथैतासु मार्गणासु ज्ञानावरणीयादिषट्कर्मणामुत्कृष्टप्रदेशबन्धस्वामिनः सूक्ष्मसम्प-
रायगुणस्थानवर्तिनो जीवाः । ते च संख्याता एवेति प्रागसकृत् प्रतिपादितम् । तत एतासु
मार्गणासु षण्णां कर्मणामुत्कृष्टप्रदेशबन्धका जीवाः “संख्याता” भवन्तीत्यपि सिद्धम् ।

तथा पर्याप्तमनुष्याणां संख्यातत्वे सिद्धे आहारकादिमार्गणामु जीवानां संख्यातत्वं सुतरां सिद्धं, आहारकादिमार्गणामु पर्याप्तमनुष्याणामेव मम्मवात्, अत्रोऽत्र न प्रमाणापेक्षा, तथापि नियतसंख्यावबोधार्थं पूर्वमहर्षिप्रणीतशास्त्रेषु निरूपितं प्रमाणमभिधीयते । तत्राहारकदिके—

“जड हृति जहणणेण एक दो तिन्नि पञ्च व ह्वन्ति । उक्कोसेण जुगव पुहुत्तमेत्त सहन्साण” ॥
इति वचनाद् जघन्यत एक उत्कृष्टतश्च सहस्रपृथक्त्वमात्रा जीवा भवन्ति । अत्र “आहारगाडं” इति पूर्वगाथातः सम्बध्यते ।

अवेदमार्गणायां सकषायप्रदेशबन्धस्य प्रस्तुतत्वाद् मकषाया अपगतवेदा जीवा गृह्यन्ते । सकषाया अपगतवेदा जीवाश्च श्रेणावेव प्राप्यन्ते । श्रेणां च जीवाः शतपृथक्त्वमात्रा एव भवन्ति । तथा चोक्तं श्रीचन्द्रविंषादैः पञ्चसंग्रहे द्रव्यप्रमाणे—

“एगाइ चउपन्ना समगं चवसामगा य उवसता । अद्द पडुच्च सेदीए होंति सन्वे वि सखेजा” ॥

अत्र स्वोपन्नवृत्तावेवमभिहितम्—“यद्यपि सख्येया. सामान्प्रतोऽभिहिता, तथापि शनानि, न सहस्राणि, न लक्षाः । तत्रैव क्षपकाणां प्रमाणमेवमुक्तं—

“सखगा खीणाऽजोगी एगाई जाव होंति अट्टसय । अट्टाए सयपुहुत्त कोडिपुहुत्त सजोगीओ” ॥
इत्येवमवेदमार्गणायां जीवाः शतपृथक्त्वप्रमाणा एवेति सिद्धम् ।

मनःपर्यवज्ञानमार्गणायां “ज्ञानद्वारे मनोज्ञानिनो मन पर्यायज्ञानिनः शेषज्ञान्यपेक्षया स्तोका, तद्धि गर्भजमनुष्याणां नत्रापि संयतानामप्रमत्तानां विविधामषौषध्यादिलिङ्घियुत्तानामुपजायते । उक्तं च—
“तं संजयस्स सब्बप्पमाचरहियस्स विधिहरिद्धिमओ” इत्यादि । ते च स्तोका एव सख्यातत्वात्” इति वेवेन्द्रसूरिविरचितचतुर्थकर्मग्रन्थवृत्तेर्वचनाद् सुतरां जीवानां संख्यातत्वं सिद्धयति । तत्रैव “संयमद्वारे सर्वस्तोका सूक्ष्मसम्परायसंयमिनः शतपृथक्त्वमात्रसंभवान् । तेभ्य परिहारविशुद्धिका सख्यातगुणा, सहस्रपृथक्त्वसमवात् । तेभ्योऽपि यथाख्यातचारित्रिण सहस्रानगुणा, कोटिपृथक्त्वेन प्राप्यमाणत्वाविति । तेभ्यो यथाख्यातचारित्रिभ्यश्छेदोपस्थापनचारित्रिण सख्येयगुणा, कोटीशतपृथक्त्वेन लभ्यमानत्वात् । तेभ्योऽपि सामाधिकसंयमिनः संत्येयगुणा कोटिमहस्रपृथक्त्वेन प्राप्यमाणत्वाद्” । इत्युक्तत्वात् सामायिके, छेदोपस्थापनीये, परिहारविशुद्धौ, सूक्ष्मसम्पराये च यथासंख्यं कोटीसहस्रपृथक्त्वप्रमाणाः, कोटीशतपृथक्त्वप्रमाणाः, सहस्रपृथक्त्वप्रमाणाः, शतपृथक्त्वप्रमाणाश्च जीवाः प्राप्यन्ते । इत्यलं विस्तेरण ।

अथ प्रस्तुतं व्याख्यायते—“अनन्ता” इति, “आयुर्वर्जानां ज्येष्ठप्रदेशस्य बन्धकाः” इति पदानि “बमरुक्रमणि” न्यायेन अत्रापि सम्बध्यते । ततोऽयमर्थः—आयुरन्तरा सप्तकर्मणामुत्कृष्टप्रदेश-बन्धका जीवा “अनन्ताः” भवन्ति । कासु मार्गणामु ? इत्याह—“सन्वेसु” इत्यादि, सर्वेष्वेकेन्द्रियौघादिसप्तकेन्द्रियमेदेषु, सर्वेषु निगोदौघादिसप्तनिगोदमेदेषु वनस्पतिकायसामान्ये चेति पञ्चदशमार्गणामु । “यामु मार्गणावत्कृष्टप्रदेशवन्वप्रायोग्या जीवा निगोदा अपि तामु प्रतिसमय-

मनन्ता जीवा उत्कृष्टप्रदेशवन्धकत्वेन प्राप्यन्ते” इति व्याप्तिः । मन्ति चैतासु मार्गणासु उत्कृष्टप्रदेश-
वन्धका निगोदा अपि ॥३६०॥३६१॥

सम्प्रति यासु मार्गणासु सप्तकर्मणामुत्कृष्टप्रदेशवन्धस्वामिनः “ओघवत्कव्यतावद्” यासु
चासंख्यातास्ता गाथाद्विकेनाह—

ओघव्व जाणियव्वा दुपणिंदितसेसु पणमणवयेसुं ।
कायउरलजोगेसुं लोहम्मि तिणाणओहीसुं ॥३६२॥
णयणेयरसुइलासुं भविये सम्मत्तरइउवसमेसुं ।
सण्णिम्मि तहाहारे सेसासु असंखिया णेया ॥३६३॥

(श्रे०) “ओघव्व” इत्यादि, सप्तप्रकृतीनामुत्कृष्टप्रदेशवन्धकाः “ओघवद्”=सामान्यवक्त-
व्यतायां यस्य कर्मणो यावत्परिमाणाः प्रतिपादिनास्तस्य तावत्परिमाणा ज्ञातव्याः । कासु मार्गणासु ?
इत्याह—“दुपणिंदि” इत्यादि, अपर्याप्तमृते द्विपञ्चेन्द्रिययोः, त्रयौघपर्याप्तत्रमलक्षणत्रसद्विके,
पञ्चमनःपञ्चवचनेषु, काययोगसामान्यौदारिकक्राययोगयोः, लोभकपाये, मनःपर्यवज्ञाने निरूपित-
त्वाद् मतिश्रुतानधिलक्षणज्ञानत्रिके, अत्राधिदर्शने, (द्वितीयवृत्तवृत्तिः) ‘णयणेयर’ इत्यादि,—
चक्षुर्दर्शने, तदितरे चाचक्षुर्दर्शने, शुक्ललेइयायां, भव्ये, सम्यक्त्वौघक्षायिकोपशममम्यक्त्वेषु, संज्ञिनि,
तथा समुच्चये, आहारके चेति त्रिंशति मार्गणासु ।

सामान्यवक्तव्यतायां परिमाणनिरूपणमेवम्—मोहायुयोरुत्कृष्टप्रदेशवन्धका जीवा “असंख्याताः”
ज्ञानावरणीयादीनां षण्णां कर्मणामुत्कृष्टप्रदेशवन्धका जीवाः “संख्याताः” सन्ति । अतोऽत्र
निगदितमार्गणात्रिंशति मोहनीयस्योत्कृष्टप्रदेशवन्धका जीवा असंख्याताः, षण्णां ज्ञानावरणीयादि-
कर्मणामुत्कृष्टप्रदेशवन्धका जीवाः संख्याता भवन्ति । अत्रायं हेतुः—एतासु मार्गणासु मोहनीयस्यो-
त्कृष्टप्रदेशवन्धस्वामिनः उत्कृष्टयोगिसंज्ञिनः । संज्ञिनश्च असंख्याताः सन्तीति सामान्यवक्तव्यतायां
निरूपितम् । अथ “यासु मार्गणासु यस्य कर्मण उत्कृष्टप्रदेशवन्धप्रयोग्या जीवा असंख्याता-
स्तासु मार्गणासु तस्य कर्मण उत्कृष्टप्रदेशवन्धका जीवाः कदाचिदसंख्याता अपि प्राप्यन्ते”
इति व्याप्तिः । तत्र एतासु मार्गणासु मोहनीयस्योत्कृष्टप्रदेशवन्धका जीवा असंख्याता भवन्तीति
सिद्धम् । परन्तुत्कृष्टप्रदेशवन्धप्रयोग्यजीवानामपेक्षया तु ते “असंख्यातमागमात्रा” एव । उत्कृष्ट-
प्रदेशवन्धप्रयोग्याणां सर्वेषां जीवानामुत्कृष्टयोगस्यायोगाद् । अत्र युक्तिस्तु सामान्यवक्तव्यतायां
प्रतिपादितैव । अथैतासु मार्गणासु ज्ञानावरणीयादिषट्कर्मणामुत्कृष्टप्रदेशवन्धस्वामिनः सूक्ष्मसम्य-
रारगुणस्थानवर्तिनो जीवाः । ते च संख्याता एवेति प्रागसकृद् प्रतिपादितम् । तत्र एतासु
मार्गणासु षण्णां कर्मणामुत्कृष्टप्रदेशवन्धका जीवाः “संख्याता” भवन्तीत्यपि सिद्धम् ।

तथा पर्याप्तमनुष्याणां संख्यातत्वे सिद्धे आहारकादिमार्गणासु जीवानां संख्यातत्वं सुतरां सिद्धं, आहारकादिमार्गणासु पर्याप्तमनुष्याणामेव मम्भवात्, अत्रोऽत्र न प्रमाणापेक्षा, तथापि नियतसंख्यात्रयोधार्थं पूर्वमहर्षिप्रणीतशास्त्रेषु निरूपित प्रमाणमभिधीयते । तत्राहारकद्रिके—

“जइ ह्रुति जहण्णेण एफ्फ दो तिन्नि पच्च व ह्वन्ति । उफोसेण जुगव पुह्वन्मेत्त महन्माण” ॥

इति वचनाद् जघन्यत एक उत्कृष्टतश्च सहस्रपृथक्त्वमात्रा जीवा भवन्ति । अत्र “आहारगाई” इति पूर्वगाथातः सम्बध्यते ।

अवेदमार्गणायां सकपायप्रदेशबन्धस्य प्रस्तुतत्वात् मरुपाया अपगतवेदा जीवा गृह्यन्ते । सकपाया अपगतवेदा जीवाश्च श्रेणावेव प्राप्यन्ते । श्रेणां च जीवाः शतपृथक्त्वमात्रा एव भवन्ति । तथा चोक्तं श्रीचन्द्रर्षिपादैः पञ्चसंग्रहे द्रव्यप्रमाणे—

“एगाइ चउपजा समग उवसामगा य उवसंता । अद्द पडुच सेदोण ह्वांति सउवे धि सरजेजा” ॥

अत्र स्वोपज्ञवृत्तावेवमभिहितम्—“यद्यपि संत्येया सामान्यतोऽभिहिता, तथापि शनानि, न सहस्राणि, न लक्षा । तत्रैव क्षपकाणां प्रमाणमेवमुक्तम्—

“खवगा खीणाऽजोगी एगाई जाव ह्वांति अट्टसय । भट्टाए सयपुहुत्त कोटिपुहुत्त सजोगीओ” ॥

इत्येवमवेदमार्गणायां जीवाः शतपृथक्त्वप्रमाणा एवेति सिद्धम् ।

मनःपर्यवज्ञानमार्गणायां “ज्ञानद्वारे मनोज्ञानिनो मन पर्यायज्ञानिनः शेषज्ञान्यपेक्षया स्तोका, तद्धि गर्भजमनुष्याणा नत्रापि सयतानामप्रमत्ताना विविधामर्षोपभ्यादिलच्छिद्युक्तानामुपजायते । उक्त च— “त संजयस्स सबवप्पमायरहियस्स विविहरिद्धिमओ” इत्यादि । ते च स्तोका एव सख्यातत्वात्” इति देवेन्द्रसूरिविरचितचतुर्थकर्मग्रन्थवृत्तेर्वचनात् सुतरां जीवानां संख्यातत्वं सिद्धयति । तत्रैव “सयमद्वारे सर्वस्तोका सूक्ष्मसम्परायसयमिन शतपृथक्त्वमात्रसमवात् । तेभ्य परिहारविशुद्धिका सख्यातगुणा, सहस्रपृथक्त्वसमवात् । तेभ्योऽपि यथाख्यातचारित्रिण सख्यातगुणा, कोटिपृथक्त्वेन प्राप्यमाणत्वादिति । तेभ्यो यथाख्यातचारित्रिभ्यश्छेदोपस्थापनचारित्रिण सख्येयगुणा, कोटीशतपृथक्त्वेन लभ्यमानत्वात् । तेभ्योऽपि सामाधिकसयमिन सख्येयगुणा कोटिसहस्रपृथक्त्वेन प्राप्यमाणत्वाद्” । इत्युक्तत्वात् सामायिके, छेदोपस्थापनीये, परिहारविशुद्धौ, सूक्ष्मसम्पराये च यथासंख्यं कोटीसहस्रपृथक्त्वप्रमाणाः, कोटीशतपृथक्त्वप्रमाणाः, सहस्रपृथक्त्वप्रमाणाः, शतपृथक्त्वप्रमाणाश्च जीवाः प्राप्यन्ते । इत्यलं विस्तेरण ।

अथ प्रस्तुतं व्याख्यायते—“अनन्ता” इति, “आयुर्वर्जानां ज्येष्ठप्रदेशस्य बन्धकाः” इति पदानि “बभरुमणि” न्यायेन अत्रापि सम्बध्यते । ततोऽयमर्थः—आयुरन्तरा सप्तकर्मणासुत्कृष्टप्रदेशबन्धका जीवा “अनन्ताः” भवन्ति । कासु मार्गणासु ? इत्याह—“सख्वेसु” इत्यादि, सर्वेष्वेकेन्द्रियौघादिसप्तैकेन्द्रियमेदेषु, सर्वेषु निगोदौघादिसप्तनिगोदमेदेषु वनस्पतिकायसामान्ये चेति पञ्चदशमार्गणासु । “यासु मार्गणासुत्कृष्टप्रदेशवन्प्रायोग्या जीवा निगोदा अपि तासु प्रतिसमय-

मनन्ता जीवा उत्कृष्टप्रदेशबन्धकत्वेन प्राप्यन्ते” इति व्याप्तिः । सन्ति चैतासु मार्गणासु उत्कृष्टप्रदेश-
बन्धका निगोदा अपि ॥३६०॥३६१॥

सम्प्रति यासु मार्गणासु सप्तकर्मणामुत्कृष्टप्रदेशबन्धस्वामिनः “ओघवक्तव्यतावद्” यासु
चासंख्यातास्ता गाथाद्विकेनाह—

ओघव्व जाणियव्वा दुपणिंदितसेसु पणमणवयेसुं ।

कायउरलजोगेसुं लोहम्मि तिणाणओहीसुं ॥३६२॥

णयणेयरसुइलासुं भविये सम्मत्तखइउवसमेसुं ।

सण्णिम्मि तहाहारे सेसासु असंखिया णेया ॥३६३॥

(प्रे०) “ओघव्व” इत्यादि, सप्तप्रकृतीनामुत्कृष्टप्रदेशबन्धकाः “ओघवद्”=सामान्यवक्त-
व्यतायां यस्य कर्मणो यावत्परिमाणाः प्रतिपादितास्तस्य तावत्परिमाणा ज्ञातव्याः । कासु मार्गणासु ?
इत्याह—“दुपणिंदि” इत्यादि, अपर्याप्तमृते द्विपञ्चेन्द्रिययोः, त्रसौघपर्याप्तत्रसलक्षणत्रसद्विके,
पञ्चमनःपञ्चवचनेषु, काययोगसामान्यौदारिककाययोगयोः, लोभकपाये, मनःपर्यवज्ञाने निरूपित-
त्वाद् मतिश्रुतावधिलक्षणज्ञानत्रिके, अवधिदर्शने, (द्वितीयवृत्तवृत्तिः) ‘णयणेयर’ इत्यादि,—
चक्षुर्दर्शने, तदितरे चाचक्षुर्दर्शने, शुद्धलेश्यायां, भव्ये, सम्यक्त्वौघक्षायिकोपशमसम्यक्त्वेषु, संज्ञिनि,
तथा समुच्चये, आहारके चेति त्रिंशति मार्गणासु ।

सामान्यवक्तव्यतायां परिमाणनिरूपणमेवम्-मोहायुयोरुत्कृष्टप्रदेशबन्धका जीवा “असंख्याताः”
ज्ञानावरणीयादीनां षण्णां कर्मणामुत्कृष्टप्रदेशबन्धका जीवाः “संख्याताः” सन्ति । अतोऽत्र
निगदितमार्गणात्रिंशति मोहनीयस्योत्कृष्टप्रदेशबन्धका जीवा असंख्याताः, षण्णां ज्ञानावरणीयादि-
कर्मणामुत्कृष्टप्रदेशबन्धका जीवाः संख्याता भवन्ति । अत्रायं हेतुः—एतासु मार्गणासु मोहनीयस्यो-
त्कृष्टप्रदेशबन्धस्वामिनः उत्कृष्टयोगिसंज्ञिनः । संज्ञिनश्च असंख्याताः सन्तीति सामान्यवक्तव्यतायां
निरूपितम् । अथ “यासु मार्गणासु यस्य कर्मण उत्कृष्टप्रदेशबन्धप्रायोग्या जीवा असंख्याता-
स्तासु मार्गणासु तस्य कर्मण उत्कृष्टप्रदेशबन्धका जीवाः कदाचिदसंख्याता अपि प्राप्यन्ते”
इति व्याप्तिः । तत एतासु मार्गणासु मोहनीयस्योत्कृष्टप्रदेशबन्धका जीवा असंख्याता भवन्तीति
सिद्धम् । परन्तुत्कृष्टप्रदेशबन्धप्रायोग्यजीवानामपेक्षया तु ते “असंख्यातभागमात्रा” एव । उत्कृष्ट-
प्रदेशबन्धप्रायोग्याणां सर्वेषां जीवानामुत्कृष्टयोगस्यायोगाद् । अत्र युक्तिस्तु सामान्यवक्तव्यतायां
प्रतिपादितैव । अथैतासु मार्गणासु ज्ञानावरणीयादिषट्कर्मणामुत्कृष्टप्रदेशबन्धस्वामिनः सप्तसम्य-
रायगुणस्थानवर्तिनो जीवाः । ते च संख्याता एवेति प्रागसकृत् प्रतिपादितम् । तत एतासु
मार्गणासु षण्णां कर्मणामुत्कृष्टप्रदेशबन्धका जीवाः “संख्याता” भवन्तीत्यपि सिद्धम् ।

सम्प्रति वृत्तचरमचरणेन शेषामु मार्गणामुत्कृष्टप्रदेशनन्धकाना परिमाणमात्र-“संसासु असंखिया षोष्या” इति, निरूपितान्यासु द्वादशशतमार्गणामु मत्प्रक्रमणागुत्कृष्टप्रदेशनन्धकाः “असंख्याताः” ज्ञेयाः । शेषमार्गणा इमाः—मर्वनरकतिर्यग्भेदाः, मर्थाभिद्वमन्तगडोपदेशभेदाः, अपर्याप्तमनुष्यः, सर्वविकलेन्द्रियभेदाः, अपर्याप्तपञ्चेन्द्रियः, मत्प्रनिगोडभेदनस्पतिः, पर्याप्तघनघ-पर्याप्तसैविना शेषद्वात्रिंशत्कायभेदाः, औदारिकमिश्रवैक्रियट्रिकारमणकाययोगाः, वेदत्रिक, क्रोध-मानमायालक्षणत्रिकपायाः, अज्ञानत्रिक, देशविरत्यमंयमौ, विना शुकां पञ्चलेश्याः, अभव्यः, वेदक-सास्वादनमिश्रमिथ्यात्वानि, असंज्ञी अनाहारकश्चेति शेषमार्गणाः ।

अत्रेयं भावना—शेषामु मार्गणामुत्कृष्टप्रदेशनन्धप्रायोग्या जीवा अमंख्याताः मन्ति ततः प्रागुक्तव्याप्त्योत्कृष्टप्रदेशवन्धना अप्यमख्याताः प्राप्यन्ते । शेषमार्गणाप्रविष्टासु कासुचिद् मार्गणसु जीवानामानन्त्येऽप्युत्कृष्टप्रदेशवन्धप्रायोग्यजीवानां तु सर्वासु मार्गणसु अमख्यातत्वमेव । तद्यथा—निखिलतिर्यग्भेदाः, अपर्याप्तपञ्चेन्द्रियापर्याप्तसैविना, कार्मणकायः, वेदत्रिकं, विना लोभं कयायत्रिकं, मतिश्रुताज्ञाने, असंयमः, अशुभलेश्यात्रिकम्, अभव्यः, मिथ्यात्वम्, अनाहारकः, औदारिकमिश्र-श्चेति चतुर्विंशतिमार्गणसु सप्तप्रकृतीनामुत्कृष्टप्रदेशवन्धस्वामी संज्ञी भवति । संज्ञिनश्चासंख्याता इत्यनेकशः प्राग् निरूपितम् । अपर्याप्तमनुष्यमार्गणायां जीवानामसंख्यातत्वाद्दुत्कृष्टप्रदेशनन्धका अप्यसंख्याता एव । वैक्रिये तथा वैक्रियमिश्रे सप्तप्रकृतीनामुत्कृष्टप्रदेशवन्धस्वामी देवो नारको वा भवति । देवा नारकाश्च प्रत्येकमसंख्याता इति तु सुप्रसिद्धं, तथाप्यसंख्यातस्यामंख्यातभेद-भिन्नत्वाद् यदि देवनारकाः कियत्प्रमाणाः ? इति जिज्ञासा भवेत् तर्हि तत्शान्त्यै श्रीश्यामा-चार्यपादविरचितप्रज्ञापनोपाङ्गते तृतीयेऽल्पवहुत्वद्वारे निरूपितः सटीकमहादण्डको त्रिलोक-नीयः । असंज्ञिनि सप्तप्रकृतीनामुत्कृष्टप्रदेशवन्धस्वामी “पर्याप्तपञ्चेन्द्रियो” भवति । पर्याप्ता असंज्ञि-पञ्चेन्द्रियास्त्वसंख्याता एव । तथा चोक्तं श्रीमच्चन्द्रर्षिप्रणीतपञ्चसंग्रहे द्रव्यप्रमाणे—
“असंज्ञिणो अवहरति । अगुलसखासखः एसमइय पुढो पथर ॥” पृथ्व्यप्तेजोवायुकायौघमार्गणसु सप्त-प्रकृतीनामुत्कृष्टप्रदेशवन्धस्वामिनो यथासंख्यं पर्याप्तवाद्पृथ्व्यप्तेजोवायवः । तेऽपि प्रत्येकमसंख्याता एव । तथा च भणितं श्रीचन्द्रर्षिभिः पञ्चसंग्रहे द्रव्यप्रमाणे—

पत्तेयपञ्चवणकाइया उ पथर हरति लोगस्स । अगुलसखभागेण भाइय भूदगतणु य ॥१॥

आवलिबगो अनन्तरावलीय गुणियो हु बायरा तेऊ । वाऊ य लोगसख सेसतिगमसखिया लोगा ॥२॥

अनभिज्ञातार्थेन स्वोपज्ञतट्टीकाऽवलोकनीया । नारकाणां देवानां च सर्वभेदेषु सप्तप्रकृति-सत्कोत्कृष्टप्रदेशवन्धप्रायोग्याः सप्तप्रकृतिवन्धकपर्याप्ताः यथासंख्यं नारका देवाश्च भवन्ति । ते चासंख्याता एवेति सुप्रतीतमेव । विमङ्गलाने देशविरतौ तेजःपद्मलेश्ययोः, वेदकसास्वादनसम्य-कत्वयोः, मिश्रे च संज्ञिनामेव लामादसंख्यातत्वं सुतरां सिद्धम् । द्वित्रिचतुरिन्द्रियौघमार्गणसु पर्या-प्तद्वित्रिचतुरिन्द्रियमार्गणसु च सप्तप्रकृतीनामुत्कृष्टप्रदेशवन्धप्रायोग्या जीवा यथासंख्यं पर्याप्तद्वित्रिचत-

रिन्द्रिया भवन्ति । अपर्याप्तद्वित्रिचतुरिन्द्रियमार्गणासु सप्तप्रकृतीनामुत्कृष्टप्रदेशबन्धप्रायोग्या अपर्याप्तद्वित्रिचतुरिन्द्रिया भवन्ति । पर्याप्तद्वित्रिचतुरिन्द्रिया अपर्याप्तद्वित्रिचतुरिन्द्रियाश्च प्रत्येकमसंख्याताः । तथा चोक्तं—

“पञ्जत्तापञ्जत्ता त्रित्तिचउभसण्णिणो अवहरति । अगुरुमवासन्त्रावग्मभइय पुढो पथर ॥”

अथावशिष्टासु सूक्ष्मपृथ्वीकायाद्योघमार्गणासु सप्तप्रकृतीनामुत्कृष्टप्रदेशबन्धस्वामिनः पर्याप्तसूक्ष्मपृथ्वीकायादयः । अपर्याप्तपृथ्वीकायादिषु सप्तप्रकृतीनामुत्कृष्टप्रदेशबन्धस्वामिनोऽपर्याप्तपृथ्वीकायादयः । पर्याप्तपृथ्वीकायादयोऽपर्याप्तपृथ्वीकायादयश्च प्रत्येकमसंख्याता एव । अत्र प्रमाणं त्वत्रैव वादरपृथ्व्यादीनामसंख्यातत्वस्य प्रमाणार्थं प्रतिपादितं “पत्तेयपञ्जवणकाड्या ३” इत्यादिगाथाद्विकमिति ॥३६२॥३६३॥

अनन्तरगाथायां “सेसासु असखिया जेया” इत्यनेन शेषमार्गणासु सप्तकर्मणामुत्कृष्टप्रदेशबन्धका जीवा असंख्याता भवन्तीति निरूपितम् । परमग्रेऽनेकजीवविषयककालद्वारे “यासु मार्गणासुत्कृष्टप्रदेशबन्धप्रायोग्या जीवा असंख्यलोककाशप्रदेशप्रमाणा यद्वाऽनन्तास्तास्वष्टकर्मणामुत्कृष्टप्रदेशबन्धकानामुत्कृष्टकालः सर्वाद्वा भवति” इत्यादिव्याप्तीनामावश्यकता, अतः कासु मार्गणासु सप्तकर्मणामुत्कृष्टप्रदेशबन्धप्रायोग्या जीवा असंख्यलोककाशप्रदेशप्रमाणा भवन्तीति प्रतिपादनायैवामार्यामाह—

तत्थ वि असंखलोगा पुढवाइचउण्ह सव्वसुहमेसुं ।

बायरअसमत्तेसु य अपञ्जपत्तोअवणकाये ॥३६४॥

(प्रे०) “तत्थ” इत्यादि, अनन्तरगाथायां शेषासु मार्गणासु सप्तकर्मणामुत्कृष्टप्रदेशबन्धका जीवा असंख्याता भवन्तीति यन्निरूपितं तत्र पृथ्व्यादीनां चतुर्णां सर्वसूक्ष्मेषु, सूक्ष्मपृथिव्यपृतेजोवायुकायेषु, पर्याप्तसूक्ष्मपृथ्व्यप्तेजोवायुकायेषु, अपर्याप्तसूक्ष्मपृथ्व्यप्तेजोवायुकायेषु चेत्यर्थः, ‘बायरअसमत्तेसु’ इति, ‘पुढवाइचउण्ह’ इति पदमत्रापि सम्बध्यते, अपर्याप्तवादरपृथिव्यपृतेजोवायुकायेषु, अपर्याप्तप्रत्येकवनस्पतिकाये चेति सप्तदशमार्गणासु सप्तकर्मणामुत्कृष्टप्रदेशबन्धका जीवा असंख्यलोकानां यावन्तः प्रदेशास्तावत्प्रमाणा असंख्याता भवन्ति । सामर्थ्याच्च शेषास्वनन्तरगाथावृत्तिनिरूपितासु शेषमार्गणासु सप्तकर्मणामुत्कृष्टप्रदेशबन्धका जीवा असंख्यलोककाशप्रदेशेषु न्यूना असंख्याता भवन्ति ॥३६४॥

साम्प्रतं मार्गणासु सप्तकर्मणामुत्कृष्टप्रदेशबन्धकानां परिमाणमभिधित्सुरादौ तावद्यासु मार्गणास्वमुत्कृष्टप्रदेशबन्धका “अनन्ताः” ताः सार्धगाथाद्विकेन प्ररूपयति—

तिरिये सव्वेगिंदियणिगोअभेअवणकायजोगेसुं ।

उरलदुगकम्मणेसुं णपुंसगे चउकसायेसुं ॥३६५॥

अण्णाणदुगे अयते अचक्खुदंमणतिअसुहलेसासुं ।

भवियेयरमिच्छेसुं असण्णिआहारगियरेसुं ॥३६६॥

होज्जाउगवज्जाणं अगुरुपएमस्म वंधगाऽणंता ।

(प्रे०) “तिरिचे” इत्यादि, तिर्यक्कामान्ये, सर्वेकेन्द्रियभेदेषु, सर्वनिगोदभेदेषु, “वण” इति, वनस्पतिकायसामान्ये, काययोगमामान्ये, आँदारिक्कौदारिक्कमिश्रलक्षणौदारिकद्विके, कर्मणकृये, नपुंसकवेदे, चतुष्कपायेषु, (द्वितीयार्यावृत्तिः) मतिश्रुतलक्षणज्ञानद्विके, असयमे, अचक्षुर्दग्ने, अशुभ-
लेश्यात्रिके, भव्यं, इतरे चाभव्ये; मिथ्यात्वे, अमज्जिनि, आहारके, इतरेऽनाहारके चेति मार्गणा-
नामष्टात्रिशति (तृतीयार्यापूर्वार्धवृत्तिः) आयुर्वर्जाना सप्तकर्मणामनुत्कृष्टप्रदेशबन्धका “अनन्ताः”
भवन्ति । यतो यासु निगोदजीवा अपि प्रविष्टा भवन्ति तासु प्रतिममयमनन्ता जीवा अनुत्कृष्टप्रदेश-
बन्धकत्वेन प्राप्यन्त इति व्याप्तिः ॥३६५॥३६६॥

सम्प्रति यासु मार्गणामु सप्तकर्मणामनुत्कृष्टप्रदेशबन्धका जीवाः “सख्याताः” यामु
चासंख्याताः” ताः सार्धगाथया प्रतिपादयति—

पज्जमणुसमणुसीसुं सव्वत्थाहारदुगअवेएसुं ॥३६७॥(गोतिः)

मणणाणसंयमेसुं समइअछेअपरिहारसुहमेसुं ।

संखेज्जा विण्णेया सेसासु असंखिया णेया ॥३६८॥

(प्रे०) ‘पज्जमणुस’ इत्यादि, पर्याप्तमनुप्यमानुषोः, सर्वार्थमिद्वे, आहारकाहारकर्मिश्र-
लक्षणाहारकद्विके, अपगतवेदे, मनःपर्यवज्ञाने, संयममामान्ये, सामायिककठदोपस्थापनीयपरिहार-
विशुद्धिद्वेषसम्परायेषु चेति द्वादशमार्गणास्वनुत्कृष्टप्रदेशबन्धकाः “सख्याता” विज्ञेयाः । अत्र
बीजमेतासां मार्गणाना संख्यातजीवत्वम् । अत्रैतामां मार्गणानां संख्यातजीवत्वं कथमित्यनुयोग
स्यानवकाशः, उत्कृष्टप्रदेशबन्धकानां परिमाणप्ररूपणायां सप्रमाण निरूपितत्वाद् ।

सम्प्रति चरमचरणेन शेषासु मार्गणासु निरूपयति—“सेसासु असंखिया णेया” इति,
शेषासु विशत्युचरगतमार्गणासु सप्तकर्मणामनुत्कृष्टप्रदेशबन्धका “असंख्याता” ज्ञेयाः । शेषमार्गणा-
श्रेयाः—सर्वनरकमेदाः, तिर्यक्पञ्चेन्द्रियचतुष्कं, मनुष्यौघापर्याप्तमनुष्यौ, सर्वार्थसिद्धमन्तरा समा-
मर्त्यमेदाः, समस्तविकलेन्द्रियपञ्चेन्द्रियभेदाः, निगोदसप्तकं वनस्पतिकायरामान्यं च विहाय
चतुर्विंशत्कायभेदाः, पञ्चमनःपञ्चवचनवैक्रियवैक्रियमिश्रकृययोगाः, स्त्रीपुरुषवेदौ, मतिश्रुतावधि-
विभङ्गज्ञानानि, देशविरतिः, चक्षुरवधिदर्शने, प्रशस्तलेश्यात्रिकं, मिथ्यात्वमृते षट् सम्यक्त्वमार्ग-
णामेदाः, संज्ञी च । अत्र हेतुस्तु शेषासु मार्गणासु जीवा असंख्याताः सन्तीति । तत्रापि विशेष-
परिमाणजिज्ञासुना प्रज्ञापनादिग्रन्था अवलोकनीयाः ॥३६७॥३६८॥

प्रस्तुतगाथायां “सैसासु असंख्यया जेया” इत्यनेन शेषमार्गणासु सप्तकर्मणामनुत्कृष्ट-
प्रदेशबन्धका जीवा असंख्याता भवन्तीति निरूपितम् । इदानीं कासु मार्गणासु सप्तकर्मणामनुत्कृष्ट-
प्रदेशबन्धप्रायोग्या जीवा असंख्यलोकाकाशप्रदेशप्रमाणा भवन्तीति प्ररूपयिपुरिमां गीतिमाह—

तहि पुहवाइचउण्हं बायरपज्जत्तवज्जभेएसुं ।

पत्तेअवणम्मि तहा तदपज्जत्ते असंखलोगसमा ॥३६९॥ (गोतिः)

(प्रे०) ‘तहि’ इति, अनन्तरगाथायां शेषासु मार्गणासु सप्तकर्मणामनुत्कृष्टप्रदेशबन्धका
जीवा असंख्याता भवन्तीति यन्निरूपितं तत्र, “पुहवाइचउण्हं” इत्यादि, वादरपर्याप्तान् त्रिहाय
पृथिव्यादीनां चतुर्णां सर्वभेदेषु, पृथ्व्यप्तेजोवायुकायौघभेदेषु सूक्ष्मपृथिव्यपतेजोवायुकायेषु, पर्याप्त-
सूक्ष्मपृथ्व्यपतेजोवायुकायेषु, अपर्याप्तसूक्ष्मपृथ्व्यपतेजोवायुकायेषु, वादरपृथ्व्यपतेजोवायुकायेषु,
अपर्याप्तवादरपृथ्व्यपतेजोवायुकायेष्वित्यर्थः, ‘पत्तेअवणम्मि’ इत्यादि, प्रत्येकवनस्पतिकार्यौघे
ऽपर्याप्तप्रत्येकवनस्पतिकार्ये चेति षड्विंशतिमार्गणासु सप्तकर्मणामनुत्कृष्टप्रदेशबन्धका जीवाः ‘असंख-
लोगसमा’ इति, असंख्यलोकानां यावन्तः प्रदेशास्तावत्प्रमाणा असंख्याता भवन्ति ॥३६९॥ तदेवं
सप्तकर्मणासु उत्कृष्टप्रदेशबन्धकानां परिमाणमिहितम् । अथायुष उत्कृष्टप्रदेशबन्धकानां
परिमाणं प्रचिकटयिपुरादौ तावद्यासु मार्गणास्त्रायुरुत्कृष्टप्रदेशबन्धकाः “संख्याताः” ता गाथा-
केन प्रतिपादयति—

आउस्स संखिया खलु जेट्ठपएसस्स बंधगा मणुसे ।

पज्जमणुसमणुसीसुं देवेसुं आणताईसुं ॥३७०॥

आहारदुगम्मि तहा मणपज्जवणाणसंयमेसु तहा ।

सामाइअछेएसुं परिहारे सुकखइएसुं ॥३७१॥

(प्रे०) ‘आउस्स’ इत्यादि,—आयुष उत्कृष्टप्रदेशबन्धकाः संख्याता एव, भवन्तीत्यध्या-
हारः । कासु मार्गणासु ? इत्याह—“मणुसे” इत्यादि,—मनुष्यौघे, पर्याप्तमनुष्यमानुष्योः, आन-
ताद्यष्टादशभेदेषु, आहारकदिके, तथा समुच्चये, मनःपर्यवज्ञाने, संयमौघे, तथा समुच्चये, सामा-
यिकछेदोपस्थापनीयपरिहारविशुद्धिसंयमेसु, शुद्धलेख्यायां, ध्यायिकसम्यक्त्वे चेति त्रिंशन्मार्गणासु ।
इयमत्र भावना—“द्विमनुष्याहारकदिकसर्वार्थसिद्धमनःपर्यवज्ञानसंयमौघसामायिकछेदोपस्थाप-
नीयपरिहारविशुद्धिसंयमा” इति दशमार्गणासु तु सर्वजीवानामपि संख्यातत्वादायुषो बन्धका एव
संख्याता भवन्ति । तत्रत्रायुरुत्कृष्टप्रदेशबन्धकाः सुतरां संख्याता एव भवन्ति । मनुष्यौघे तु
जीवानामसंख्यातत्वेऽपि आयुष उत्कृष्टप्रदेशबन्धकाः संख्याता एव । पर्याप्तानां मनुष्याणामेव
तद्बन्धकत्वाद् । तथा आनतादिनवदशमार्गणासु जीवानामसंख्यातत्वेऽप्यायुषो बन्धकास्तु

अण्णाणदुगे अयते अचक्रखुदंमणतिअमुहलेसागुं ।

भवियेयरमिच्छेसुं असण्णिआहारगियरेसुं ॥३६६॥

होज्जाउगवज्जाणं अगुरुपएमस्म वंधगाऽणंता ।

(प्रे०) “तिरिये” इत्यादि, तिर्यक्यामान्ये, सर्वेन्द्रियभेदेषु, सर्वनिगोदभेदेषु, “वण” इति, वनस्पतिकायसामान्ये, काययोगमामान्ये, आदारिगिऋदारिऋमिश्रलक्षणोदारिकद्विके, कर्मणरुये, नपुंसकवेदे, चतुष्पपायेषु, (द्वितीयार्थावृत्तिः) मतिश्रुतलक्षणाज्ञानद्विके, अम्यंयमे, अचक्षुर्दग्ने, अशुभ-
लेश्यात्रिके, भव्यं, इतरे चाभव्ये; मिथ्यात्वे, अमज्जिनि, आहारके, इतरेऽनाहारके चेति मार्गणा-
नामष्टात्रिंशति (तृतीयार्थापूर्वार्धवृत्तिः) आयुर्वर्जाना समकर्मणामनुत्कृष्टप्रदेशवन्धका “अनन्ताः”
भवन्ति । यतो यासु निगोदजीवा अपि प्रविष्टा भवन्ति तासु प्रतिममयमनन्ता जीवा अनुत्कृष्टप्रदेश-
वन्धकत्वेन प्राप्यन्त इति व्याप्तिः ॥३६५॥३६६॥

सम्प्रति यासु मार्गणाम् समकर्मणामनुत्कृष्टप्रदेशवन्धका जीवाः “संख्याताः” याम्
चासंख्याताः” ताः मार्गगाथया प्रतिपादयति—

पज्जमणुसमणुसीसुं सव्वत्थाहारदुगअवेएसुं ॥३६७॥(गोत्तिः)

मणणाणसंयमेसुं समइअछेअपरिहारसुहमेसुं ।

संखेज्जा विण्णेया सेसासु असंखिया णेया ॥३६८॥

(प्रे०) ‘पज्जमणुस’ इत्यादि, पर्याप्तमनुष्यमानुष्योः, सर्वार्थसिद्धे, आहारकाहारकमिश्र-
लक्षणाहारकद्विके, अपगतवेदे, मनःपर्यवज्ञाने, संयममामान्ये, सामायिकद्विपस्थापनीयपरिहार-
विशुद्धिद्वरूपसम्परायेषु चेति द्वादशमार्गणास्वनुत्कृष्टप्रदेशवन्धकाः “संख्याता” विज्ञेयाः । अत्र
बीजमेतासां मार्गणाना संख्यातजीवत्वम् । अत्रैतामा मार्गणानां संख्यातजीवत्वं कथमित्यनुयोग
स्यानवकाशः, उत्कृष्टप्रदेशवन्धकानां परिमाणप्ररूपणायां सप्रमाणं निरूपितत्वाद् ।

सम्प्रति चरमचरणेन शेषासु मार्गणासु निरूपयति—“सेसासु असंखिया णेया” इति,
शेषासु विंशत्युत्तरशतमार्गणासु समकर्मणामनुत्कृष्टप्रदेशवन्धका “असंख्याता” ज्ञेयाः । शेषमार्गणा-
श्रेयाः—सर्वनरकमेदाः, तिर्यक्यञ्चेन्द्रियचतुष्कं, मनुष्यौघापर्याप्तमनुष्यौ, सर्वार्थसिद्धमन्तरा समा-
मर्त्यमेदाः, समस्तविकलेन्द्रियपञ्चेन्द्रियमेदाः, निगोदसप्तकं वनस्पतिकायसामान्यं च विहाय
चतुस्त्रिंशत्कायमेदाः, पञ्चमनःपञ्चवचनवैक्रियवैक्रियमिश्रकाययोगाः, स्त्रीपुरुषवेदौ, मतिश्रुतावधि-
विमङ्गलानानि, देशविरतिः, चक्षुरवधिदर्शनं, प्रशस्तलेश्यात्रिकं, मिथ्यात्वमृतं षट् सम्यक्त्वमार्ग-
णामेदाः, संज्ञी च । अत्र हेतुस्तु शेषासु मार्गणासु जीवा असंख्याताः सन्तीति । तत्रापि विशेष-
परिमाणजिज्ञासुना प्रज्ञापनादिग्रन्था अवलोकनीयाः ॥३६७॥३६८॥

प्रस्तुतगाथायां “सैसासु असंख्विधा णेया” इत्यनेन शेषमार्गणामु सप्तकर्मणामनुत्कृष्ट-
प्रदेशबन्धका जीवा असंख्याता भवन्तीति निरूपितम् । इदानीं कासु मार्गणामु सप्तकर्मणामनुत्कृष्ट-
प्रदेशबन्धप्रायोग्या जीवा असंख्यलोकाकाशप्रदेशप्रमाणा भवन्तीति प्ररूपयिषुगिमां गीतिमाह—

तहि पुहवाइचउण्हं बायरपज्जत्तवज्जमेएसुं ।

पत्तेअवणम्मि तहा तदपज्जत्ते असंखलोगसमा ॥३६९॥ (गोत्तिः)

(प्रे०) ‘तहि’ इति, अनन्तरगाथायां शेषामु मार्गणामु सप्तकर्मणामनुत्कृष्टप्रदेशबन्धका
जीवा असंख्याता भवन्तीति यन्निरूपितं तत्र, “पुहवाइचउण्हं” इत्यादि, वादरपर्याप्तान् विहाय
पृथिव्यादीनां चतुर्णां सर्वभेदेषु, पृथ्व्यप्तेजोवायुकायौघभेदेषु सूक्ष्मपृथिव्यपत्तेजोवायुकायेषु, पर्याप्त-
सूक्ष्मपृथ्व्यपत्तेजोवायुकायेषु, अपर्याप्तसूक्ष्मपृथ्व्यपत्तेजोवायुकायेषु, वादरपृथ्व्यपत्तेजोवायुकायेषु,
अपर्याप्तवादरपृथ्व्यपत्तेजोवायुकायेष्वित्यर्थः, ‘पत्तेअवणम्मि’ इत्यादि, प्रत्येकवनस्पतिकार्यौघे
ऽपर्याप्तप्रत्येकवनस्पतिकार्ये चेति षड्विंशतिमार्गणामु सप्तकर्मणामनुत्कृष्टप्रदेशबन्धका जीवाः ‘असंख-
लोगसमा’ इति, असंख्यलोकानां यावन्तः प्रदेशास्तावत्प्रमाणा असंख्याता भवन्ति ॥३६९॥ तदेवं
सप्तकर्मणामनुत्कृष्टानुत्कृष्टप्रदेशबन्धकानां परिमाणमभिहितम् । अथायुष उत्कृष्टानुत्कृष्टप्रदेशबन्धकानां
परिमाणं प्रचिकटयिषुरादौ तावद्यासु मार्गणास्वायुरुत्कृष्टप्रदेशबन्धकाः “संख्याताः” ता गाथात्रि-
कैन प्रतिपादयति—

आउस्स संखिया खलु जेट्ठपएसस्स बंधगा मणुसे ।

पज्जमणुसमणुसीसुं देवेसुं आणताईसुं ॥३७०॥

आहारदुगम्मि तहा मणपज्जवणाणसंयमेसु तहा ।

सामाइअछेएसुं परिहारे सुक्खइएसुं ॥३७१॥

(प्रे०) ‘आउस्स’ इत्यादि,—आयुष उत्कृष्टप्रदेशबन्धकाः संख्याता एव, भवन्तीत्यध्या-
हारः । कासु मार्गणामु ? इत्याह—“मणुसे” इत्यादि,—मनुष्यौघे, पर्याप्तमनुष्यमानुष्योः, आन-
ताघष्टादशदेवेषु, आहारकद्विके, तथा समुच्चये, मनःपर्यवज्ञाने, संयमौघे, तथा समुच्चये, सामा-
यिकछेदोपस्थापनीयपरिहारविशुद्धिसंयमेसु, शुक्लेश्यायां, क्षायिकसम्यक्त्वे चेति त्रिंशन्मार्गणामु ।
इयमत्र भावना—“द्विमनुष्याहारकद्विकसर्वार्थसिद्धमनःपर्यवज्ञानसंयमौघसामायिकछेदोपस्थाप-
नीयपरिहारविशुद्धिसयमा” इति दशमार्गणामु तु सर्वजीवानामपि संख्यातत्वादायुषो बन्धका एव
संख्याता भवन्ति । ततश्चायुरुत्कृष्टप्रदेशबन्धकाः सुतरां संख्याता एव भवन्ति । मनुष्यौघे तु
जीवानामसंख्यातत्वेऽपि आयुष उत्कृष्टप्रदेशबन्धकाः संख्याता एव । पर्याप्तानां मनुष्याणामेव
तद्बन्धकत्वाद् । तथा आनतादिनवदशमार्गणामु जीवानामसंख्यातत्वेऽप्यायुषो बन्धकास्तु

संख्याता एव । तद्यथा—आनतादिदेवानां गर्भजसंख्येयवर्षायुःक्रमनुग्रेष्वेवोपपातो भवति । तथा चाह भगवान् श्रीश्यामाचार्यः प्रज्ञापनोपाङ्गस्योपपातोऽवर्तनाभिधानपट्टपदे—‘आणय ङव अणुत्तरोववाइया देवा एव चेष, नथर नो तिरिबिखजोणासु उववज्जति मणुसेसु पज्जत्तमन्वेज्जथामाउय-कम्मभूमिगगन्भवक तिथमणुसेसु उववज्जति’ । पद्याप्तमनुप्यास्तु संख्याता एव । तत आनतादिध्या-युषो बन्धकाः संख्याता एव । ततश्चायुष उत्कृष्टप्रदेशबन्धकाः संख्याता एवेति मुनगं सिद्धं भवति ।

अथ शुक्ल्लेश्यायामायुषो बन्धकानां संख्यातत्वं परिभाव्यते—शुक्ल्लेश्या पञ्चेन्द्रियतिर्यग्म-नुष्यानतादिदेवानामेव भवति, नारकेषु सहस्रारपर्यन्तेषु देवेषु च तस्या अभावात् । तत्र मनुप्यास्तु संख्याता एव । शुक्ल्लेश्यायां वर्तमानाः तिर्यश्च आयुर्नैव वधन्ति । शुक्ल्लेश्याया वर्तमानानां तिरश्चां देवद्विकरयैव बन्धसत्त्वाद् तथा तिर्यश्चो यल्लेश्यायां देवायुर्वधन्ति तल्लेश्याऋदेवेषूपपद्यन्ते इति नियमात् शुक्ल्लेश्यायां परिणतास्तिर्यश्चो देवायुर्नैव वधन्ति । यतो यदि शुक्ल्लेश्यायां परि-णतास्तिर्यश्चो देवायुर्वध्नीयुस्तदाऽऽनतादिदेवेषूपपद्यरेन्, न चोत्पद्यन्ते, पञ्चेन्द्रियतिर्यङ्मात्रस्य सह-स्रारं यावदेवोत्पादसंभवाद् । तथा चोक्त श्रीचन्द्रसूरिभिः स्वनिर्मितघृहस्यग्रहणयाम्—“जा सहस्रारो पश्चिदियतिरिच” इति । ततः शुक्ल्लेश्यायां वर्तमानास्तिर्यश्चो देवायुर्नैव वधन्तीति । ततश्च शुक्ल्लेश्यायां वर्तमानाः पञ्चेन्द्रियतिर्यश्च आयुर्नैव वधन्तीति समापतितम्, देवनारकान् विहाय तस्यां देवायुषो व्यतिरिक्तायुषो बन्धस्याभावाद् । अथ शुक्ल्लेश्यायां परिणता आनतादयो देवा अपि मनुष्यायुरेव वधन्ति । तथा चाहुः श्रीचन्द्रसूरीश्वराः—“आणयपमुहा चविउ मणुएसु चेष गच्छन्ति” इति । मनुप्याणां च संख्यातत्वेन संख्याता एवाननादयो देवा आयुर्वधन्ति । इत्येवं शुक्ल्लेश्यायामायुषो बन्धकाः संख्याता एवेति सिद्धम् । इदं तु बोध्यम्—आसहस्रारान्तं पद्मलेश्या एव इत्यभिप्रायेण शुक्ल्लेश्यामार्गणायामायुर्वन्धकानां संख्यातत्वम् विज्ञेयम् ।

साम्प्रतं क्षायिकमार्गणायामायुषो बन्धकानां संख्यातत्वं चिन्त्यते । तथाहि—क्षायिक-सम्यग्दृष्टिजीवाः चतुर्ष्वपि गतिषु भवन्ति । तत्र मनुष्यगतौ सर्वे जीवाः संख्याता एव, ततः संख्याता एव क्षायिकसम्यग्दृष्टय आयुर्वधन्ति । तथा नरकादित्रिगतिषु क्षायिकसम्यग्दृष्टीनाम-संख्यातत्वेऽपि आयुषो बन्धकास्तु संख्याता एव । तद्यथा—नरकादुद्बृत्ताः क्षायिकसम्यग्दृष्टयो जीवा मनुष्येष्वेवोत्पद्यन्ते । सम्यग्दृष्टिनारका देवगतौ तथाभवस्वाभाव्यात् तिर्यग्गतौ च गुण-प्रत्ययान्नोत्पद्यन्ते । मनुष्याणां च संख्यातत्वाद् नरकगतौ संख्याता एव क्षायिकसम्यग्दृष्टय आयुर्वधन्ति । एवं देवेष्वपि भावनीयम् । अथ तिर्यग्गतेरुद्बृत्ताः क्षायिकसम्यग्दृष्टिजीवा देवेषूप-द्यन्ते । तत्र देवानामसंख्यातत्वेऽपि क्षायिकसम्यग्दृष्टितिरश्चां संख्यातत्वाद् यद्वा तुल्यायव्यय-नियमाद् देवायुषो बन्धकाः क्षायिकसम्यग्दृष्टितिर्यश्चः संख्याता एव ।

इदमुक्तं भवति—श्रीभगवतीग्रन्थाभिप्रायेण सर्वेऽपि युग्मितिर्यश्चः संख्याता एव । तथा चोक्तं श्रीभगवत्यां चतुर्विंशतितमशतकद्वितीयोद्देशकस्य वृत्तौ श्रीमदभयदेवत्रिपादैः—

“सखेज्जा उववञ्जति असख्यातवर्पायुस्तिरश्चाममत्याताना कर्त्ताचदप्यभावान” इति (सूत्रं ६९८) । ततो यदि श्रीमदभयदेववृत्तिवचनमेवमश्रित्य युगलिकृतिर्यञ्चः संख्याताः स्वीक्रियन्ते तदा तु निर-
श्चमेव संख्यातत्वात् संख्याता एव क्षायिकमस्यगृह्ये आयुर्धनन्ति । अथ यदि

सखेज्जा च मणुस्सेसु खीणमोहा महस्ममो णियमा सेमासु खीणमोहा गनीसु णियमा अमखेज्जा ॥
इति वचनं कक्षीक्रियते तदाऽपि तुल्यायव्ययनियममाश्रित्य संख्याता एव क्षायिकमस्यगृह्येतिर्यञ्च
आयुर्वधन्ति ।

अयं भावः—नव्यं क्षायिकमस्यगृह्ये न मनुष्यगतावेव जायते । ततस्तिर्यग्गतौ नव्य-
क्षायिकसम्यगृह्येनस्याभावात् तत्र वर्तमानाः क्षायिकसम्यगृह्येतिर्यञ्चो गत्यन्तरगता एव भवन्ति ।
अथ नारकदेवगतिर उद्बृत्ताः क्षायिकसम्यगृह्येजीवा मनुष्येभ्येव गच्छन्ति, देवनारकाणां क्षायिक-
सम्यक्त्वभावाभावाद्युत्पादाभावात् स्वगतौ पुनरनुत्पादाच्च मनुष्यदिकस्यैव बन्धसन्त्वाद् ।
ततस्तिर्यग्गतौ क्षायिकसम्यगृह्येजीवा मनुष्यगतिर एवागच्छन्ति । मनुष्याणां च संख्यातत्वात्
संख्याता एव क्षायिकमस्यगृह्ये जीवाः तिर्यग्गतागच्छन्ति । ततस्तिर्यग्गतौ एकस्मिन् समये
गत्यन्तरादागमनरूप आयः संख्यातानामेव क्षायिकमस्यक्त्वभावां भवति । अथ “विवक्षितगतौ
यावतानामायो भवति तावतानामेव गत्यन्तरगमनरूपो व्ययो भवति, न न्यूनाधिकानाम्” इति
पूर्वमहर्षिप्रणीतशास्त्राणां सूक्ष्मेक्षिकयाऽवलोकनेन ज्ञायते । ततस्तिर्यग्गतौ संख्यातानां क्षायिकसम्य-
गृह्येनिनामायाद् व्ययोऽपि संख्यातानामेव भवति । ततश्च तिर्यग्गतावपि संख्याता एव क्षायिक-
सम्यगृह्ये आयुर्वधन्तीति सिद्धम् । अथ क्षायिकसम्यगृह्येदेवाः स्वभवादुद्बृत्ता मनुष्येभ्येवो-
त्पद्यन्ते इति प्रमाणेन युक्त्या चानन्तरमेव निगदितम् । ततो मनुष्याणां संख्यातत्वाद् देवगतावपि
संख्याता एव क्षायिकसम्यगृह्येनवन्त आयुषो बन्धका भवन्ति । इत्येवं चतुर्ष्वपि गतिष्वायुषो बन्ध-
कानां क्षायिकसम्यक्त्वभावां संख्यातत्वादायुक्त्वाद्देशबन्धका अपि संख्याता एवेति सिद्धं
भवति ॥३७०॥३७१॥

सम्प्रति यासु मार्गणास्वायुष उत्कृष्टप्रदेशबन्धका अनन्ता यासु चासंख्यातास्ता निरूपयति—

सव्वेसुं एगिंदियणिगोअमेएसु तह वणोघम्मि ।

होएइरे अणंता सेसासु असंखिया णेया ॥३७२॥

(प्रे०) ‘सव्वेसुं’ इत्यादि, सर्वेषु सप्तसंख्याकेष्वेकेन्द्रियभेदेषु, सर्वेषु सप्तनिगोदभेदेषु,
तथा वनस्पतिक्रायसामान्ये इति पञ्चदशमार्गणासु “होएइरे अणंता” इति, आयुष उत्कृष्टप्रदेश-
बन्धका “अनन्ता” भवन्ति । अत्र हेतुः सप्तकर्मणामुत्कृष्टप्रदेशबन्धकानामनन्तपरिमाणनिरूपणे यः
प्रदर्शितः स एवावगन्तव्यः । अथ शेषासु मार्गणासु प्राह—‘सेसासु असंखिया णेया’ इति, शेषासु
निरूपितव्यतिरिक्तासु अष्टादशधिकशतमार्गणास्वायुष उत्कृष्टप्रदेशबन्धका “असंख्याताः ज्ञेयाः ।

शेषमार्गणा इमाः—कृत्स्ननरकमेदाः, समस्ततिर्यग्मेदाः, अपर्याप्तमनुष्यः, देवौघभवनपति-
व्यन्नरज्योतिष्कसौधर्माद्यष्टदेवमेदाः, निखिलद्वित्रिचतुःपञ्चेन्द्रियमेदाः, वनस्पतिऋषौघमत्त-
निगोदभेदैर्विना चतुर्विंशत्कायमेदाः, पञ्चमनःपञ्चवचनकाययोगामान्यादारिकद्विक्रवैक्रियक्राप-
मेदाः, वेदत्रिकं, कपायचतुष्कं, मतिश्रुताधधिज्ञानानि, अज्ञानत्रिकं, देशविरत्यमंयमां, दशनत्रिकं,
विना शुक्रां पञ्च लेश्याः, भव्याभव्यां, सम्यक्त्वौघवेदकमास्वादनमिथ्यात्वानि, मंजी, अमंजी,
आहारकश्च ।

इयमत्र भावना—शेषमार्गणा असंख्यातजीवा अनन्तजीवाश्चेति द्विधा विभज्यन्ते । तत्र
नरकौघादित्रिन्यूनशतमार्गणा असंख्यातजीवाः, तिर्यगौघाद्येकविंशतिमार्गणा अनन्तजीवाः । अथा-
संख्यातजीवासु मार्गणासु जीवानामेतासंख्यातत्वेनायुषो बन्धकानामसंख्यातत्वादायुत्कृष्टप्रदेश-
बन्धकाः सुतरामसंख्याता एव भवन्ति । तथाऽनन्तजीवासु मार्गणासु जीवानामानन्त्यादायुषो
बन्धकानामनन्तत्वेऽप्यायुत्कृष्टप्रदेशबन्धकास्तु असंख्याता एव भवन्ति । तद्यथा—असंज्ञिमार्गणां
विना विंशतिमार्गणास्वायुत्कृष्टप्रदेशबन्धस्वामिनः संज्ञिजीवाः, असंज्ञिमार्गणायां च पञ्चेन्द्रियाः ।
संज्ञिनः पञ्चेन्द्रियाश्च प्रत्येकमसंख्याता एव । ततोऽनन्तजीवमार्गणास्वपि आयुत्कृष्टप्रदेशबन्धका
असंख्याता एव भवन्ति ॥३७२॥

साम्प्रतं मार्गणास्वायुत्कृष्टप्रदेशबन्धकानां परिमाणं गाथाद्विकेन निर्वक्ति—

पञ्जमणुसमणुसीसुं आहारदुगाणताइदेवेसुं ।

मणणाणसंयमसमइअछेअपरिहारसुकखइएसुं ॥३७३॥ (गोतिः)

संखेज्जाउस्स मुणह अगुरुपएसस्स हुन्ति सेसासुं ।

तावइआ सत्तण्हं अगुरुपएसस्स जावइआ ॥३७४॥

(प्र०) “पञ्ज” इत्यादि, पर्याप्तमनुष्यमानुष्योः, आहारकद्विके, आनताद्यष्टादशदेव-
मेदेषु, मनःपर्यवज्ञाने, संयमौघे सामायिकछेदोपस्थापनीयपरिहारविशुद्धिसंयमेषु, शुक्रलेश्यायां
क्षायिकसम्यक्त्वे चेत्येकोनत्रिंशन्मार्गणासु, “संखेज्जा” इत्यादि,—आयुषोऽनुत्कृष्टप्रदेशबन्धकाः
संख्याता जानीत । मुणह इत्यत्र “हो जाणणुणौ” (सिद्धहेम० ८।४।७) इत्यनेन ज्ञाघातोः ‘मुण’
इत्यादेशः । इयमत्र भावना—पर्याप्तमनुष्यादिषु जीवा एव संख्याताः, आनतादिषु जीवानामसंख्यात-
त्वेऽपि प्राग्भावितरीत्याऽऽयुषो बन्धकाः संख्याता एव । तत एतासु मार्गणास्वायुत्कृष्टप्रदेश-
बन्धकाः संख्याता एव भवन्ति ।

सम्प्रति शेषासु मार्गणास्वतिदिशति—“हुन्ति सेसासु” इत्यादि, शेषासु चतुर्विंशदधिक-
शतमार्गणास्वायुत्कृष्टप्रदेशबन्धकाः तावन्तो भवन्ति, तावघावतोः सापेक्षत्वादाह—‘सत्तण्हं’
अगुरुपएसस्स जावइआ’ इति, सप्तानां कर्मणामनुत्कृष्टप्रदेशबन्धका यावन्तो भवन्ति तावन्त

आयुरनुत्कृष्टप्रदेशबन्धका भवन्तीत्यर्थः । तद्यथा—तिर्यगोघे, मन्देन्द्रियभेदेषु, निगोदसप्तके, वनस्प-
तिकायौघे, काययोगौर्घादारिकद्विककार्मणकाययोगेषु, नपुंमकवेदे, कपायचतुर्के, मतिश्रुताजान-
द्विके, असंयमे, अचक्षुर्दर्शने, अशुभलेशत्रिके, मध्यामध्ययोः, मिथ्यात्वे, अमंजिनि, आहारकाना-
हारकयोश्चेत्यष्टात्रिंशद्मार्गणासु सप्तकर्मणामनुत्कृष्टप्रदेशबन्धकाः अनन्ताः इति “निरिये नञ्चेति-
द्विय” इत्यादिना निरूपितम् । अत एतासु मार्गणास्त्रायुरनुत्कृष्टप्रदेशबन्धका अपि “अनन्ताः”
भवन्ति । नवरं कार्मणकाययोगानाहारकयोर्न वक्तव्यं, तयोगयुषोऽवध्यमानत्वाद् । हेतुरपि
तत्र यथा प्रदर्शितस्तथाऽत्रापि ज्ञेयः । तथा शेषासु सप्तकर्मणामनुत्कृष्टप्रदेशबन्धकाः “असंख्याता”
इति “सेसासु असंख्याता येना” इत्यनेन निरूपितम् । अतोऽत्रापि शेषासु अष्टनवतिमार्गणासु
आयुरनुत्कृष्टप्रदेशबन्धका अपि “असंख्याता” भवन्ति । यद्यपि तत्र शेषासु विशत्युत्तरगतमार्गणासु
निरूपित तथाप्यत्र तु अष्टनवतिमार्गणासु बोध्यम्, एकान्नविंशतिमार्गणासु निरूपितत्वात् त्रिमार्ग-
णासु चायुषोऽवध्यमानत्वात् ।

शेषाष्टनवतिमार्गणाश्चेमाः—^१निखिलनरकभेदाः, ^२चतुस्तिर्यक्पञ्चेन्द्रियभेदाः, ^३मनुष्यौघा-
पर्याप्तमानुष्यौ, ^४दैवौघमवनपतिव्यन्तरज्योतिष्कसौघर्माद्यष्टवैमानिकदेवभेदाः, ^५निखिलविकले-
न्द्रियपञ्चेन्द्रियभेदाः, वनस्पतिकायौघनिगोदसप्तके विना ^६चतुस्त्रिंशत्कायभेदाः, ^७पञ्चमनःपञ्च-
वचनवैक्रियकाययोगाः, ^८स्त्रीपुरुषवेदौ, ^९मतिश्रुतावधिविभङ्गज्ञानानि, ^{१०}देशविगतिः, ^{११}चक्षुरवधि-
दर्शने, ^{१२}तेजःपञ्चलेश्ये, ^{१३}सम्यक्त्वौघवेदकसास्वादनसम्यक्त्वानि, ^{१४}मंज्जी । अत्र हेतुरपि तत्र यः
शेषासु मार्गणासु जीवा असंख्याताः सन्तीति निगदितः स एव ज्ञेयः ॥३७३॥३७४॥

तदेवमष्टानामपि कर्मणामनुत्कृष्टानुत्कृष्टप्रदेशबन्धकानां परिमाणमभिहितम् । अथाष्टानामपि
कर्मणां जघन्याजघन्यप्रदेशबन्धकानां परिमाणं वक्तुमुपक्रममाण आह—

हस्सियरपएसाणं अट्टण्ह हवन्ति बंधगाऽणंता ।

सप्पाउग्गाणं खलु अगुरुपएसव्व सव्वासु ॥३७५॥

(प्रे०) आदौ पूर्वार्धेन सामान्यवक्तव्यतामाह—‘हस्सियर’ इत्यादि, अष्टकर्मणां जघन्यप्रदे-
शानामितरप्रदेशानामजघन्यप्रदेशानां बन्धका ‘अनन्ताः’ भवन्ति । अत्रायं हेतुः—अष्टानामपि
कर्मणां जघन्यप्रदेशबन्धस्वामिनः स्रक्षमापर्याप्तनिगोदाः, ते च प्रतिसमयमनन्ता जघन्याजघन्यप्रदेश-
बन्धं कुर्वन्तः प्राप्यन्ते । अत एव वक्ष्यमाणनानाजीवाश्रितकालद्वारे तानाश्रित्याष्टानामपि कर्मणां
जघन्याजघन्यप्रदेशबन्धकानां कालः सर्वाद्वा वक्ष्यते । अथोचरार्धेन सर्वासु मार्गणास्वतिदिश-
आह—‘सप्पाउग्गाणं खलु’ इत्यादि—खलुशब्दो पादपूरणार्थः, अष्टकर्मणां मध्ये स्वप्रायो-
ग्याणां षडादिकर्मणां जघन्यप्रदेशबन्धका जघन्यप्रदेशबन्धकाश्च प्रत्येकं अगुरुप्रदेशवत्—षडादि-
कर्मणामनुत्कृष्टप्रदेशबन्धका यावत्प्रमाणा निरूपितास्तावत्परिमाणा भवन्ति ।

शेषमार्गणा इमाः—कृत्स्ननरकमेदाः, ममस्ततिर्यग्मेदाः, अपर्याप्तमनुष्यः, देवैर्घभवनपति-
व्यन्नरज्योतिष्कसौधर्माद्यष्टदेवमेदाः, निखिलद्वित्रिचतुःपञ्चेन्द्रियमेदाः, वनस्पतिकार्यौघमस-
निगोदमेदैर्विना चतुर्विंशत्कायमेदाः, पञ्चमनःपञ्चवचनकाययोगमामान्यांठारिकट्टिकवैक्रियकाय-
मेदाः, वेदत्रिकं, कपायचतुष्कं, मतिश्रुताधधिज्ञानानि, अज्ञानत्रिकं, देशविरत्यमंयमां, दशनत्रिकं,
विना शुक्रां पञ्च लेश्याः, भव्याभव्यां, सम्यक्त्वौघवेदकमाम्नादनमिभ्यात्वानि, मंजी, असंजी,
आहारकश्च ।

इयमत्र भावना—शेषमार्गणा अमंख्यातजीवा अनन्तजीवाश्चेति द्विधा विभज्यन्ते । तत्र
नरकौघादित्रिन्यूनशतमार्गणा असख्यातजीवाः, तिर्यगोघाद्येकविंशतिमार्गणा अनन्तजीवाः । अथा-
संख्यातजीवासु मार्गणासु जीवानामेयांसंख्यातत्वेनायुषो बन्धकानाममंख्यातत्वादायुक्तकृष्टप्रदेश-
बन्धकाः सुतरामसंख्याता एव भवन्ति । तथाऽनन्तजीवासु मार्गणासु जीवानामानन्त्यादायुषो
बन्धकानामनन्तत्वेऽप्यायुक्तकृष्टप्रदेशबन्धकास्तु असंख्याता एव भवन्ति । तद्यथा—असंज्ञिमार्गणां
विना विंशतिमार्गणास्वायुक्तकृष्टप्रदेशबन्धस्वामिनः संज्ञिजीवाः, असंज्ञिमार्गणायां च पञ्चेन्द्रियाः ।
संज्ञिनः पञ्चेन्द्रियाश्च प्रत्येकमसंख्याता एव । ततोऽनन्तजीवमार्गणास्वपि आयुक्तकृष्टप्रदेशबन्धका
असंख्याता एव भवन्ति ॥३७२॥

साम्प्रतं मार्गणास्वायुरनुत्कृष्टप्रदेशबन्धकानां परिमाणं गाथाद्विकेन निर्वक्ति—

पञ्जमणुसमणुसीसुं आहारदुगाणताइदेवेसुं ।

मणणाणसंयमसमइअछेअपरिहारसुकखइएसुं ॥३७३॥ (गीतिः)

संखेज्जाउस्स मुणह अगुरुपएसस्स हुन्ति सेसासुं ।

तावइआ सत्तण्हं अगुरुपएसस्स जावइआ ॥३७४॥

(प्र०) “पञ्ज” इत्यादि, पर्याप्तमनुष्यमानुष्योः, आहारकद्विके, आनताद्यष्टादशदेव-
मैदेषु, मनःपर्यवज्ञाने, संयमौघे सामायिकछेदोपस्थापनीयपरिहारविशुद्धिसयमंसु, शुक्रलेश्यायां
क्षायिकसम्यक्त्वे चेत्येकोनविंशन्मार्गणासु, “संखेज्जा” इत्यादि,—आयुपोऽनुत्कृष्टप्रदेशबन्धकाः
संख्याता जानीत । मुणह इत्यत्र “हो जाणसुणो” (सिद्धहेम० ८।४।७) इत्यनेन ज्ञाधातोः ‘मुण’
इत्यादेशः । इयमत्र भावना—पर्याप्तमनुष्यादिषु जीवा एव संख्याताः, आनतादिषु जीवानामसंख्यात-
त्वेऽपि प्राग्भावितीत्याऽऽयुषो बन्धकाः संख्याता एव । तत एतासु मार्गणास्वायुरनुत्कृष्टप्रदेश-
बन्धकाः संख्याता एव भवन्ति ।

सम्प्रति शेषासु मार्गणास्वतिदिशति—“हुन्ति सेसासु” इत्यादि, शेषासु चतुस्त्रिंशदधिक-
शतमार्गणास्वायुरनुत्कृष्टप्रदेशबन्धकाः तावन्तो भवन्ति, तावद्यावतोः सापेक्षत्वादाह—‘सत्तण्हं’
अगुरुपएसस्स जावइआ’ इति, सप्तानां कर्मणामनुत्कृष्टप्रदेशबन्धका यावन्तो भवन्ति नावन्त

आयुरनुत्कृष्टप्रदेशबन्धका भवन्तीत्यर्थः । तथा—तिर्यगौघे, सर्वैरुन्द्रियभेदेषु, निगोदसप्तके, वनस्प-
तिकायौघे, काययोगौघौदारिकद्विककार्मणकाययोगेषु, नपुंसकवेदे, कपायचतुष्के, मतिश्रुताज्ञान-
द्विके, असंयमे, अचक्षुर्दशने, अशुभलेखत्रिके, मध्यामव्ययोः, मिथ्यान्वे, असंज्ञिनि, आहारकाना-
हारकयोश्चेत्यष्टात्रिंशद्मार्गणासु सप्तकर्मणामनुत्कृष्टप्रदेशबन्धकाः अनन्ताः इति “निरिषे मन्वेगि-
दिय” इत्यादिना निरूपितम् । अत एतासु मार्गणास्त्रायुरनुत्कृष्टप्रदेशबन्धका अपि “अनन्ताः”
भवन्ति । नवरं कार्मणकाययोगानाहारकयोर्न वक्तव्यं, तयोगयुषोऽवध्यमानत्वाद् । हेतुरपि
तत्र यथा प्रदर्शितस्तथाऽत्रापि ज्ञेयः । तथा शेषासु सप्तकर्मणामनुत्कृष्टप्रदेशबन्धकाः “असंख्याता”
इति “सेसासु असंख्या जेया” इत्यनेन निरूपितम् । अतोऽत्रापि शेषासु अष्टनवतिमार्गणासु
आयुरनुत्कृष्टप्रदेशबन्धका अपि “असंख्याता” भवन्ति । यद्यपि तत्र शेषासु विशत्युचरशतमार्गणासु
निरूपित तथाप्यत्र तु अष्टनवतिमार्गणासु बोध्यम्, एकात्रविंशतिमार्गणासु निरूपितत्वात् त्रिमार्ग-
णासु चायुषोऽवध्यमानत्वात् ।

शेषाष्टनवतिमार्गणाश्चेमाः—^१निखिलनरकभेदाः, ^२चतुस्तिर्यक्पञ्चेन्द्रियभेदाः, ^३मनुष्यौघा-
पर्याप्तमानुष्यौ, ^४देवौघभवनपतिव्यन्तरज्योतिष्कसौधर्माद्यष्टवैमानि रुदेवभेदाः, ^५निखिलविकले-
न्द्रियपञ्चेन्द्रियभेदाः, वनस्पतिकायौघनिगोदसप्तके विना ^६चतुस्त्रिंशत्कायभेदाः, ^७पञ्चमनःपञ्च-
वचनवैक्रियकाययोगाः, ^८स्त्रीपुरुषवेदौ, ^९मतिश्रुतावधिबिभङ्गज्ञानानि, ^{१०}देशविर्गतिः, ^{११}चक्षुरवधि-
दर्शने, ^{१२}तेजःपद्मलेखे, ^{१३}सम्यक्त्वौघवेदकसास्वादनसम्यक्त्वानि, ^{१४}सञ्ज्ञी । अत्र हेतुरपि तत्र यः
शेषासु मार्गणासु जीवा असंख्याताः सन्तीति निगदितः स एव ज्ञेयः ॥३७३॥३७४॥

तदेवमष्टानामपि कर्मणामनुत्कृष्टानुत्कृष्टप्रदेशबन्धकानां परिमाणमभिहितम् । अथाष्टानामपि
कर्मणां जघन्याजघन्यप्रदेशबन्धकानां परिमाणं वक्तुमुपक्रममाण आह—

हस्सियरपएसाणं अट्टण्ह हवन्ति बंधगाऽणंता ।

सप्पाउग्गाणं खलु अगुरुपएसव्व सव्वासुं ॥३७५॥

(प्रे०) आदौ पूर्वार्धेन सामान्यवक्तव्यतामाह—‘हस्सियर’ इत्यादि, अष्टकर्मणां जघन्यप्रदे-
शानामितरप्रदेशानामजघन्यप्रदेशानां बन्धका ‘अनन्ताः’ भवन्ति । अत्रायं हेतुः—अष्टानामपि
कर्मणां जघन्यप्रदेशबन्धकस्वामिनः स्रष्टमापर्याप्तनिगोदाः, ते च प्रतिसमयमनन्ता जघन्याजघन्यप्रदेश-
बन्धं कुर्वन्तः प्राप्यन्ते । अत एव वक्ष्यमाणनानाजीवाश्रितकालद्वारे तानाश्रित्याष्टानामपि कर्मणां
जघन्याजघन्यप्रदेशबन्धकानां कालः सर्वाद्धा वक्ष्यते । अथोत्तरार्धेन सर्वासु मार्गणास्वतिदिश-
न्नाह—‘सप्पाउग्गाणं खलु’ इत्यादि—खलुशब्दो पादपूरणार्थः, अष्टकर्मणां मध्ये स्वप्रायो-
ग्याणां पडादिकर्मणां जघन्यप्रदेशबन्धका जघन्यप्रदेशबन्धकाश्च प्रत्येकं अगुरुप्रदेशवत्—पडादि-
कर्मणामनुत्कृष्टप्रदेशबन्धका यावत्प्रमाणा निरूपितास्तावत्परिमाणा भवन्ति ।

तद्यथा—तिर्यगोघः, सर्वैकेन्द्रियभेदाः, सर्वनिगोडभेदाः, वनस्पतिस्त्रायोघः, काययोगोघः, औदारिकद्विकं, नपुंसकवेदः, कायचतुष्कं, मतिश्रुताज्ञाने, अमंयमः, अचक्षुर्दृग्जनम्, अग्रगन्त-
 लेश्यात्रिकं, मव्याभव्यां, मिथ्यात्वम्, अमंजी, आशारक इति पट्टत्रिजड्मार्गणासु म्त्रारोगराणाम-
 ष्टानामपि कार्मणानाहारकयोश्च सप्ताना कर्मणामनुत्कृष्टप्रदेशवन्धकाः “अनन्ता” भवन्ति, अतो
 जघन्यप्रदेशवन्धका अजघन्यप्रदेशवन्धकाश्च प्रत्येकमनन्ता भवन्ति । पर्याप्तमनुप्यमानुप्यां, सर्वार्थ-
 सिद्धम्, आहारकद्विकं, मनःपर्यवज्ञानम्, संयमाद्यमामायिकलेदोपस्थानीयपरिहारविशुद्धिमंयमा
 इति दशमार्गणासु अष्टानामपि, अवेदे सप्ताना, मूर्खममम्पगये पणगाम्, आनतादयश्चन्द्रारो
 वैमानिकदेवाः, नवयैवैयकदेवाः, त्रिजयैत्रयन्तजयन्तापराजितलक्षणाश्चत्रारोऽनुत्तरदेवभेदाः, गुरू-
 लेश्या क्षायिकसम्यक्त्वं चेत्येकोनविंशतिमार्गणास्त्रायुपोऽनुत्कृष्टप्रदेशवन्धकाः “संख्याताः” भवन्ति,
 अतो जघन्यप्रदेशवन्धका अजघन्यप्रदेशवन्धका अपि “संख्याताः” भवन्ति । अथ सप्तकर्म
 वक्तव्यतायां विशत्यधिकशतमार्गणा आयुर्वक्तव्यतायां चाष्टनवतिमार्गणा अवशिष्टाः । तत्रायुर्वक्तव्य-
 तायामष्टनवतिमार्गणास्त्रायुरनुत्कृष्टप्रदेशवन्धका ‘असंख्याता’ भवन्ति, अत आयुर्वक्तव्यजघन्यप्रदेश-
 वन्धका अपि ‘असंख्याताः’ भवन्ति । तथा सप्तकर्मवक्तव्यतायां विशत्युत्तरशतमार्गणासु सप्तकर्मणाम-
 नुत्कृष्टप्रदेशवन्धका “असंख्याताः” भवन्ति, अतो जघन्याजघन्यप्रदेशवन्धका अपि ‘असंख्याताः’
 भवन्ति ॥३७५॥

अथ “सप्पाङ्गाण खलु भगुरूपएसव्व सव्वासु” इत्यनेन कृतमतिदेशमानतादिविंशति-
 मार्गणास्वपवदति—

णवराणताइगेसुं देवेसुं सुकखइउवसमेसुं ।

सत्तण्हं संखेज्जा हस्सपएसस्स विण्णेया ॥३७६॥

(प्रे०) “णवर” इति केवलार्थमव्ययम्, तदुक्तं—“णवर केवले” (सिद्धहेम० ८।२।१८७)।
 “आणताइगेसुं देवेसुं” इति, आनतादय एव आनतादिकाः, “स्वर्थे कश्च वा” (सिद्धहेम०
 ८।२।१६४) इति छत्रेण स्वार्थे कः, आनतादिसप्तदशदेवभेदेषु इत्यर्थः, । “सुक्क” इत्यादि,—शुक्ल-
 लेश्यायां, क्षायिकसम्यक्त्वे उपशमसम्यक्त्वे चेति विंशतिमार्गणासु सप्तकर्मणां जघन्यप्रदेशवन्धकाः
 “संख्याता” ज्ञेयाः । अत्रोच्यं भावना—आनतादिसप्तदशविधदेवमार्गणासु सप्तकर्मणां जघन्यप्रदेश-
 वन्धस्वामी भवप्रथमक्षणस्थो देवो भवति । तासु भवप्रथमक्षणस्था देवाश्च संख्याता एव, युगपत्
 संख्यातानामेव देवानामुत्पद्यमानत्वाद् । कथमेतदवसीयते ? इति चेद्, गर्भजसंख्येयवर्षायुष्क-
 मनुष्याणामेवानतादिदेवतयोत्पद्यमानत्वाद् । यतो वैमानिकदेवेषु गर्भजनरास्तिर्यञ्चश्चोत्पद्यन्ते ।
 तत्र तिर्यञ्चः सहस्रारपर्यन्तमुत्पद्यन्ते इति प्राग् निरूपितम्, असंख्येयवर्षायुष्का नरा अपि द्वितीय-
 देवलोकं यावदेव गच्छन्ति । तथा चाहुः श्रीमच्चद्रविन्दुङ्गवा बृहत्संग्रहण्याम्—

नरतिरिभसखजीवी, सन्वे नियमेण जति देवेषु । नियत्रायममहीणाउण्णु ईसाण अतेसु ॥
 ततो गर्भजसङ्ख्येयवर्षायुष्मनरा एवावशिष्टाः । इत्येवमानतादिदेवमार्गणाम् देवानामसंख्यात-
 त्वेऽपि सप्तकर्मणां जघन्यप्रदेशबन्धकाः संख्याता एव भवन्ति । तथा शुक्ललेश्यायां सप्तकर्मणां
 जघन्यप्रदेशबन्धस्वामी भवप्रथमसमयस्थो मर्त्योऽमर्त्यो वा भवति । तत्र मनुष्यास्तु सर्वेऽपि
 संख्याता एव । विबुधा अपि प्राग्भावितर्नात्या शुक्ललेश्यायां भवप्रथमसमये वर्तमानाः संख्याता
 एव । ततः शुक्ललेश्यायां सप्तकर्मणां जघन्यप्रदेशबन्धकाः संख्याता एव भवन्ति । क्षायिकसम्य-
 क्त्वमार्गणायां भवप्रथमसमयस्थाः संख्याता एव, अतो जघन्यप्रदेशबन्धका अपि संख्याता एव ।
 अथोपशमसम्यक्त्वे सप्तकर्मणां जघन्यप्रदेशबन्धस्वामी भवप्रथमसमयस्थो नास्ती भवति । उपशम-
 सम्यक्त्वे वर्तमाना भवप्रथमसमयस्थाः त्रिदशः संख्याता एव । यत उपशमश्रेणो निघनं प्राप्ता
 मनुष्यजीवा एव देवतयोत्पद्य भवप्रथमसमय उपशमसम्यक्त्वे वर्तमाना भवन्ति । तत उपशमसम्य-
 क्त्वेऽपि सप्तकर्मणां जघन्यप्रदेशबन्धकाः संख्याता एव भवन्ति ।

अध्यायं निष्कर्षः—जघन्याजघन्यप्रदेशबन्धकानां परिमाणवक्तव्यतायां वृत्तौ निगदितास-
 तिर्यगोषप्रमृखाष्टात्रिंशति मार्गणासु स्वप्रायोग्याणां कर्मणां, जघन्याजघन्यप्रदेशबन्धकाः “अनन्ताः”
 भवन्ति । पर्याप्तमनुष्यादिद्वादशमार्गणासु स्वप्रायोग्याणां कर्मणाम्, आनताद्येकोनविंशतिमार्गणासु
 आयुषो जघन्याजघन्यप्रदेशबन्धकाः, आनतादित्रिंशतिमार्गणासु सप्तकर्मणां जघन्यप्रदेशबन्धकाः
 “संख्याताः” भवन्ति । आनतादित्रिंशतिमार्गणासु सप्तकर्मणामजघन्यप्रदेशबन्धकाः शेषासु शत-
 मार्गणासु स्वप्रायोग्याणां कर्मणां जघन्याजघन्यप्रदेशबन्धकाः असंख्याता भवन्ति । शेषशत-
 मार्गणा इमाः—निखिलनरकमेदाः, समस्ततिर्यक्पञ्चेन्द्रियभेदाः, मनुष्यौषापर्याप्तमनुष्यौ, देवौषादि-
 सहस्रान्ता द्वादशदेवभेदाः, अशेषद्वित्रिचतुःपञ्चेन्द्रियभेदाः, निगोदसप्तकवनस्पतिकायौ विना-
 चतुस्त्रिंशत्कायभेदाः, पञ्चमनःपञ्चवचनवैक्रियद्विकानि, स्त्रीपुरुषवेदौ, मतिश्रुतावधिविभङ्गज्ञानानि,
 देशविरति, चक्षुरवधिदर्शने, तेजःपञ्चलेश्ये, सम्यक्त्वौषवेदकसास्वादनमिश्रलक्षणाश्चत्वारो सम्य-
 क्त्वभेदाः, संज्ञी च ॥३७६॥

॥इति श्रीप्रेमप्रभाटीकासमलङ्किते बन्धविधानेऽमूलप्रकृतिप्रदेशबन्धे प्रथमाधिकारे दशमं परिमाणद्वार समाप्तम्॥



श्लोचत. — मोहायुगोत्कृष्टप्रदेशबन्धका असख्याता पट्टकर्मणा मुत्कृष्टप्रदेशबन्धका मन्वाता । अष्टकर्मणामनुत्कृष्टप्रदेश-

		गति०	इन्द्रिय०	नाय०	योग०
सप्तकर्मणां मुत्कृष्टप्रदेशबन्धका	सख्याता.	अपर्याप्त विना त्रिनर० । सर्वार्थ०			आहारकद्विक०
	अनन्ता		सर्वकेन्द्रिय०	सर्वनिगोद० वन० सा०	
	श्लोचवत् { मोहस्य सख्याता पट्टकर्मणा सख्याता		पञ्चे.सा / प पञ्चे०	प्रतीपपर्याप्तप्रस.	पञ्चमन पञ्चबन्धन० का सा / भौदारिक०
	असख्याता	शेषसर्व० (४३)	सर्वविकलेन्द्रिय० अपर्याप्तपञ्चेन्द्रिय०	शेषसर्व (३२)०	भौदा मि / कामण० वैक्रियद्विक०
अनुत्कृष्टप्रदेशबन्धका	अनन्ता	तियंगोष०	सर्वकेन्द्रिय०	समनिगोद० वन० सा०	का सा / भौदारिक- द्विक कामण०
	सख्याता	प० म०/मानुषी० सर्वार्थ०			आहारकद्विक०
	असख्याता.	शेषसर्व० (४३)	समद्वित्रिचतु पञ्चे- न्द्रिय०	शेषसर्व (३४)+	पञ्चमन पञ्चबन्धन० वैक्रियद्विक०
	सख्याता	अपर्याप्त विना त्रिनर० भानतादि०			आहारकद्विक०
प्रायुष.	अनन्ता		सर्वकेन्द्रिय०	समनिगोद० वन० सा०	
	असख्याता	शेषसर्व० (२६)	सर्वद्वित्रिचतुःपञ्चे- न्द्रिय०	शेषसर्व० (३४)०	शेषसर्व० (१४)
	सख्याता	पर्या० म०/मानुषी० भानतादि० (१८)			आहारकद्विक०
	अनन्ता	तियंगोष०	सर्वकेन्द्रिय०	सर्वनिगोद० वन० सा०	का० सा०/ भौदारिकद्विक०
अष्टकर्मणां जघन्याजघन्यप्रदेशबन्धकाः	असख्याता	शेषसर्व० (२६)	सर्वद्वित्रिचतु पञ्चे- न्द्रिय०	शेषसर्व० (३४) +	शेषसर्व० (११)
	स्वप्रायोग्याणा कर्मणा जघन्या- जघन्यप्रदेशबन्धका अनन्ता ।	तियंगोष०	सर्वकेन्द्रिय०	सर्वनिगोद० वन० सा०	का सा./भौदारिक- द्विक०/कामण०
	स्वप्रायोग्यकर्मणा जघन्याजघन्य- प्रदेशबन्धका संख्याता ।	पर्या० म०/मानुषी० सर्वार्थ०			आहारकद्विक०
	प्रायुषी जघन्याजघन्यप्रदेशबन्धका संख्याता	भानतादि० (१७)			
अष्टकर्मणां जघन्याजघन्यप्रदेशबन्धकाः	सप्तकर्मणा जघन्यप्रदेशबन्धका, सख्याता	भानतादि० (१७)			
	सप्तकर्मणामजघन्यप्रदेशबन्धकाः असख्याता	भानतादि० (१७)			
	स्वप्रायोग्यकर्मणा जघन्याजघन्य- प्रदेशबन्धका असख्याता	शेषसर्व० (२६)	सर्वद्वित्रिचतु पञ्चे- न्द्रिय०	शेषसर्व० (३४) +	शेषसर्व० (१२)

* पञ्चदेवीवायुकायाना सर्वसूक्ष्मबादरापर्याप्तभेदेषु अपर्याप्तप्रत्येकवनस्पतिकार्ये चोत्कृष्टप्रदेशबन्धका असख्येय-
श्लोकप्रदेशतुल्या ज्ञेया (गाय० ३६४) ।

बन्धका अनन्ता (गाथा० ३५९) । अष्टकमणा जघन्याजघन्यप्रदेशबन्धका अनन्ता गाथा० ३७५) ।

वेद०	कपाय०	ज्ञान०	सयम०	दर्शन०	लेख०	भन्ध०	सम्बन्ध०	सङ्गि०	आहा०	मार्गीया मन्त्र्या	गाथा
प्रवेद०		मन.पर्यव	स सा / स / छे / प / सूक्ष्म.							१३	३६० ३६१
										१५	३६१
	लोभे	मतिश्रुता वर्ध०		सर्व०	शुक्ल०	भन्ध०	स सा । क्षा । उप०	स०	आहा	३०	३६२ ३६३
वेद-त्रिके	शेषसर्वं ३	अज्ञानत्रिके	देशविरत्य सयम०		शेषसर्व०	भन्ध०	शेषसर्व०	अस	अना	११२	३६३
नपु०	सर्व०	मतिश्रुता-ज्ञान०	अस०	अच	कृ।नी।का.	सर्व०	मिथ्या०	अस	सर्व०	३८	३६५ ३६६
अवे०		मन प०	स सा / सा / छे / प / सूक्ष्म							१२	३६७ ३६८
स्त्री पुरुष		शेषसर्वं	देशविरति०	चक्षुर-वधि	ते।प।शु		शेषसर्व०	स०		१२०	३६८
		मन प०	स सा / सा० / छे / प		शुक्ल०		क्षायिक०			३०	३७० ३७१
										१५	३७२
वेद-त्रिक	सर्व०	शेषसर्वं	दे०/अस०	सर्व	शुक्लामृते सर्व०	सर्व०	शेषसर्व० ४	सर्व०	आहा	११८	३७२
		मन प०	स.सा / सा / छे / प		शुक्ल०		क्षायिक०			२९	३७३ ३७४
नपु	सर्व०	मतिश्रुता-ज्ञान०	अस०	अच०	कृ।नी।का	सर्व०	मिथ्या०	अस०	आहा	३६	३७४
स्त्री पुरुष		शेषसर्व०	देशविरति०	चक्षुर-वधि	ते।प		शेषसर्व० ३	स०		१८	३७४
नपु	सर्व०	मतिश्रुता-ज्ञान०	अस०	अच	कृ।नी।का	सर्व०	मिथ्या०	अस	सर्व०	३८	३७५
अवे०		मन प०	स सा / सा / छे / प सूक्ष्म०							१२	३७५
					शुक्ल०		क्षायिक०			१९	३७५
					शुक्ल०		क्षायिक० उप०			२०	३७५
					शुक्ल०		क्षायिक० उप०			२०	३७५
स्त्री पुरुष		शेषसर्वं	देशविरति०	चक्षुर-वधि	ते प		शेषसर्व० ४	स०		१००	३७५

+ पृथ्व्यप्तेजोवायुकामाना सर्वाववाद्दरीषवाद्दरापर्याससर्वसूक्ष्मभेदेषु तथा प्रत्येकवगस्यत्तिकायस्य शोभापर्यासभेदयोरनुक्त-
प्रदेशबन्धका असस्येयलोकप्रदेशतुल्या ज्ञेया (गाथा० ३६६) ।

॥ एकादशं क्षेत्रद्वारम् ॥

गतं परिमाणद्वारम् । अथोत्कृष्टादिप्रदेशबन्धका जीवा वर्तमानकाले यद्वा कस्मिंश्चिन्ममये उत्कृष्टतो लोकाकाशस्य कतिपु भागेषु वर्तन्ते इत्येकादशं क्षेत्रद्वारं निरूपयितुमुपचिक्रं सुगढं ताम्बु-
त्कृष्टानुत्कृष्टप्रदेशबन्धकानां क्षेत्रस्याधवक्तव्यतामाह—

लोगासंख्यभागे जेट्टपएसस्स वं धगाऽट्टण्हं ।

होअंति वं धगा खलु अगुरुपएसस्स सव्वजगे ॥३७७॥

(प्र०) “लोगासंख्यभागे” इत्यादि, अष्टानामपि कर्मणामुत्कृष्टप्रदेशबन्धका लोका-
संख्यभागे—लोकस्य असंख्यतमो भागो लोकासंख्यभागः, तस्मिन्, लोकस्यैकामंख्याततमे भागे
भवन्तीत्यर्थः । इयमत्र भावना—पण्णा कर्मणामुत्कृष्टप्रदेशबन्धकाः सूक्ष्मसम्परायस्थाः, मोहनीया-
युपोरुत्कृष्टप्रदेशबन्धकाः पर्याप्तसंज्ञिनो जीवाः सन्ति । अथ प्रज्ञापनादिषु पञ्चेन्द्रियमात्र-
स्य क्षेत्रं स्वस्थानादिना लोकस्यासंख्याततमो भागो निरूपितम् । तद्यथा—कहि ण भते पचिंदियाण
पज्जत्तापज्जत्ताण ठाणा प०, गोयमा । उड्ढल्लोयस्स तदेक्कदेसभाए, अहोल्लोयस्स तदेक्कदेसभाए, तिरिय-
लोए अगडेसु, तलाएसु, नदीसु, दहेसु, वाथीसु, पुक्खरिणीसु, दीहियासु, गु जालियासु, सरेसु, सरपतियासु,
सरसरपतियासु, त्रिलेसु, विलपतियासु, उच्चरेसु, निब्धरेसु, चिल्ललेसु, पल्ललेसु, वणिणेसु, दीवेसु, ममु-
हेसु, सन्धेसु चैव जलासएसु, जलठाणेसु, एथ ण पचिंदियाण पज्जत्तापज्जत्ताण ठाणा प०, उत्राएण लोयस्स
असखेज्जइभागे, समुग्घाएण लोयस्स असखेज्जइभागे, सह्हाणेण लोयस्य असखेज्जइभागे (सू० ४१) ।
इत्येवं यदि पञ्चेन्द्रियमात्रस्य क्षेत्रं लोकासंख्याततमो भागोऽस्ति तर्हि उत्कृष्टप्रदेशबन्धकानां पर्या-
प्तसंज्ञिनां तु सुतरा लोकासंख्याततमभागो सिद्धिसुपयाति । न च “चतुर्थे लोकरूपणमष्टमे सहार”
इति वचनात् समुद्घातगतः सयोगिकेवली सर्वलोकक्यापी भवति, सयोगिकेवलिनश्च वेदनीयस्य
बन्धोऽपि भवतीति वेदनीयकर्मणो बन्धकाः सर्वलोकक्यापिनो भवन्तीति वाच्यम्, अत्र सकषायप्रदेश-
बन्धस्यैव प्रस्तुतत्वाद् । सकषायप्रदेशबन्धश्च सूक्ष्मसम्परायं यावदेव भवति । अतः सयोगिकेवलि-
बन्धोऽत्र न विवक्षितः ।

अथोत्तरार्धं विव्रियते—“होअंति” इत्यादि, “अट्टण्हं” इति पदमत्रापि सम्बध्यते ।
अष्टानामपि कर्मणामनुत्कृष्टप्रदेशबन्धकाः सर्वजगति-सकललोके भवन्ति । यतोऽष्टानामपि कर्मणा-
मनुत्कृष्टप्रदेशबन्धं सकषायाः सर्वेऽपि जीवाः कुर्वन्ति । सकषायसर्वजीवेषु सूक्ष्मजीवानामपि
समावेशः । पर्याप्तपर्याप्तमेदमिन्नाः प्रत्येकं सूक्ष्मजीवाः “सुहुमा उ सव्वलोए” इति वचनप्रामा-
ण्यात् समुद्घातेन स्वस्थानेन च सर्वलोकक्यापिनो भवन्ति । अत्यन्तसूक्ष्मत्वादस्माकं चर्मचक्षुषां
दृष्टिपथं नावतरन्ति । केवलवेदसां केवलज्ञानदृष्टिपथमवतरन्त्येव ॥३७७॥

साम्प्रतमादेशतः सप्तकर्मणामुत्कृष्टप्रदेशबन्धकानां क्षेत्रं प्ररूपयिषुरादौ तावद्यासु मार्गणासु
क्षेत्रं संपूर्णविश्वं ता गाथाद्विकेन भणति—

होअन्ति सव्वलोगे जेट्टपएमस्स आउवज्जाणं ।

कम्माण बंधगा खलु एगिंदियसव्वभेएसुं ॥३७८॥

पुढवाईण चउण्हं सव्वसुहमवायरासमत्तेसुं ।

वणसव्वणिगोएसुं अपज्जपत्तेअवणकाये ॥३७९॥

(प्रे०) 'अत्रेदमवगन्तव्य विपश्चिद्भिः—यासु मार्गणासुत्कृष्टादिप्रदेशबन्धकाः सुक्ष्मजीवास्तासु यथासम्भवं स्वस्थानादिभिः सर्वलोकः, यासु मार्गणासु वादरापर्याप्ता यद्वा वादरपर्याप्तनिगोदास्तासु यथासम्भवसुपपातसमुद्घाताभ्यां सर्वलोकः, यासु पर्याप्तवादरायुक्तायास्तासु यथासम्भव स्वस्थानादिना देशेनलोकः, यासु चोक्तव्यतिरिक्ता जीवास्तासु यथामम्भवं स्वस्थानादिना लोकासंख्याततमभागः क्षेत्रसुत्कृष्टादिप्रदेशबन्धकानां भवति । एतच्च सामान्येनाभिहितम्, विशेषतस्तु यथास्थानमग्रे स्फुटीकरिष्यामः ।

अथ गाथार्थः—“होअन्ति” इत्यादि,—आयुर्वर्जानां सप्तकर्मणासुत्कृष्टप्रदेशबन्धकाः “सर्वलोके” भवन्ति । कासु मार्गणासु ? इत्याह—“एगिंदिय” इत्यादि, एकेन्द्रियाणां सर्वभेदेषु, पृथ्व्यादीनां चतुर्णां पृथिव्यपूतेजोवायूनां सर्वसूक्ष्मेषु, पृथ्व्यादीनां चतुर्णां वादरापर्याप्तेषु च, वनेति वनस्पतिकायौघे, सर्वेषु सप्तसंख्याकेषु निगोदेषु, अपर्याप्तप्रत्येकवनस्पतिक्राये चेति द्वात्रिंशन्मार्गणासु ।

अथमत्र भावनापथः—एकेन्द्रियौघवादरपर्याप्तवादरैकेन्द्रियेषु पर्याप्तवादरनिगोदा अपि, निगोदौघवादरपर्याप्तवादरनिगोदेषु वनस्पतिकायौघे च पर्याप्तवादरनिगोदाः, अपर्याप्तवादरैकेन्द्रियेऽपर्याप्तवादरनिगोदा अपि, अपर्याप्तवादरनिगोदेऽपर्याप्तवादरनिगोदाः सप्तकर्मणासुत्कृष्टप्रदेशबन्धका भवन्ति । पर्याप्तापर्याप्तवादरनिगोदाश्च प्रत्येकं समुद्घातेन सर्वलोकव्यापिनो भवन्ति । तथा चाह श्रीप्रज्ञापनोऽयां भगवान् श्यामाचार्यः—“एत्थ ण वादरवणस्सइकाइयाण पवजत्तगाण ठाणा प०, उववाएण सव्वलोए, समुग्घाएण सव्वलोए, सट्टाणेण लोयस्स अस्खेज्जइभागे । कहि ण भत्ते वादरवणस्सइकाइयाण अपज्जत्तगाणं ठाणा प० ? गोयमा ! जत्थेव वादरवणस्सइकाइयाण पवजत्तगाण ठाणा तत्थेव वादरवणस्सइकाइयाण अपज्जत्तगाण ठाणा प०, उववाएण सव्वलोए समुग्घाएण सव्वलोए, सट्टाणेण लोयस्स अस्खेज्जइभागेइति” इत्येवमेकेन्द्रियौघादिनवमार्गणासु पर्याप्तापर्याप्तवादरनिगोदानाश्रित्य सप्तकर्मणासुत्कृष्टप्रदेशबन्धकानां “सर्वलोकः” क्षेत्रं प्राप्यते ।

ननु निगदितप्रज्ञापनावचनात् पर्याप्ता अपर्याप्ताश्च वादरवनस्पतिकायिकाः प्रत्येकं स्वस्थानेन लोकस्यासंख्यतमभागेऽपि वर्तन्तेऽत उक्तनवमार्गणासु क्षेत्रं लोकस्यासंख्यतमभागोऽपि किं न निरूप्यते ? इति चेद्, न, अभिप्रायापरिज्ञानाद्, यद्यपि मार्गणासुत्कृष्टप्रदेशबन्धकानां जीवानां क्षेत्रं त्रिधा प्राप्यते, तद्यथा—स्वोत्पत्तिस्थानात्मकेन स्वस्थानेन, मारणान्तिकमसुद्घातलक्षणेन समुद्घातेन, उत्पादेन च, तथाप्यत्र तु त्रिप्रकारमध्ये येन केनापि प्रकारेण प्राप्यमाणसुत्कृष्टमेव

क्षेत्रं निरूप्यते । उक्तनवमार्गणासुत्कृष्टक्षेत्रं समुद्घातेन सर्वलोकः प्राप्यत इति न एव निरूप्यते । स्वस्थानेन प्राप्यमाणस्य लोकामख्याततमभागमात्रस्य क्षेत्रस्य तूत्कृष्टत्वाभावात् निरूप्यते । एवमग्रेऽपि बोध्यम् । तथा सूक्ष्माष्टादशभेदेषु यथामम्भवं पर्याप्तापर्याप्तसूक्ष्माः, वादरापर्याप्त-पृथ्व्यादिचतुर्भेदेषु अपर्याप्तप्रत्येकवनस्पतिकाये च यथामम्भवं वादरापर्याप्तपृथ्व्यादयः सप्तकर्मणा-मुत्कृष्टप्रदेशवन्धका भवन्ति । पर्याप्तापर्याप्तसूक्ष्मा वादरापर्याप्तपृथ्व्यादयश्च प्रत्येकं सर्वलोके भवन्ति । तथा चोक्तं जीवसमासे—

“तिरिगिन्द्रिय सुहृमा सन्वे तह वायरा अपज्जता । सन्वे वि मन्वल्लोण सेमा उ असखभागम्मि”
अस्याक्षरगमनिका चैरम्-तिर्यञ्चः पृथिव्यप्तजोवायुवनस्पत्येकेन्द्रियलक्षणाः सूक्ष्माः सर्वे तथा वादरापर्याप्ताः पृथिव्यप्तेजोवायुवनस्पत्येकेन्द्रियाः प्रत्येकं सर्वेऽपि सर्वस्मिन् लोके वर्तन्ते । शेषाः पर्याप्तवादरायुक्ताय विना वादरापर्याप्तपृथ्व्यादयो लोकस्यासंख्याततमे भागे वर्तन्ते । विस्तरार्थिना तु तट्टीकैवात्रलोकनीया । इत्येव सूक्ष्मकेन्द्रियावादित्रयोविंशतिमार्गणासु सूक्ष्मान् वादरापर्याप्तां-श्चाश्रित्य सप्तकर्मणामुत्कृष्टप्रदेशवन्धकानां क्षेत्रं “सर्वलोकः” प्राप्यते । तत्र सूक्ष्मजीवानाश्रित्य स्वस्थानममुद्घाताभ्यां वादरापर्याप्तानाश्रित्य च समुद्घातेन सर्वलोकः क्षेत्रं प्राप्यते । इत्येवमत्र द्वात्रिंशन्मार्गणासु सप्तप्रकृतीनामुत्कृष्टप्रदेशवन्धकानां सर्वलोकः क्षेत्रं भावितम् ॥३७८॥३७९॥

साम्प्रतं सप्तकर्मणामुत्कृष्टप्रदेशवन्धका यामु बहवोऽसंख्यातभागा यामु चासंख्याततमो भागस्ता निरूपयति—

होअन्ति वाउकाये वायरवाउम्मि तस्स पज्जत्ते ।

हीणजगे सेसासु लोगस्स असंखभागम्मि ॥३८०॥

(प्रे०) “होअन्ति” इत्यादि, वायुकायौघे, वादरावायुकाये, तस्य वादरावायुकायस्य पर्याप्ते, पर्याप्तवादरायुकाये इत्यर्थः, सप्तकर्मणामुत्कृष्टप्रदेशवन्धका हीनजगति-असंख्याततमेन भागेन न्यूनं लोकं वर्तन्ते । तथाहि—उक्तत्रिमार्गणासु पर्याप्तवादरायुकायः सप्तकर्मणामुत्कृष्टप्रदेश-वन्धकत्वमी भवति । पर्याप्तवादरायुकायाश्च स्वस्थानादिना लोकस्थानेकेष्वसंख्येयभागेषु वर्तन्ते, तथा चोक्तं प्रज्ञापनायाम्—“एत्थ ण वादराउकाइमाण पज्जत्तगणं ठाणा प०, उववाएण लोयस्स असखेज्जेसु भागेषु, समुग्घाएण लोयस्स असखेज्जेसु भागेषु, सद्धानेण लोयस्स असखेज्जेसु भागेषु” ।

‘सेसासु’ इत्यादि,—उक्तव्यतिरिक्तसु पञ्चत्रिंशदधिकशतमार्गणासु सप्तकर्मणामुत्कृष्टप्रदेश-वन्धका “लोकस्यासंख्याततमे भागे” वर्तन्ते । शेषमार्गणा इमाः—समस्तगतिभेदाः, कृत्स्नद्वित्रि-चतुःपञ्चेन्द्रियाः, पृथ्व्यप्तेजःकायाः, वादरापृथ्व्यप्तेजःकायाः, वादरापर्याप्तपृथ्व्यप्तेजःकायाः, प्रत्येकवनस्पतिकायौघपर्याप्तप्रत्येकवनस्पतिकायौ, त्रसत्रिकं चेति चतुर्दशकायमार्गणभेदाः, शेष-सर्वमार्गणानां सर्वभेदाः ।

अत्रेयं भावना—द्वित्रिचतुरिन्द्रियसर्वभेदेषु सप्तकर्मणामुत्कृष्टप्रदेशबन्धका यथासम्भवं पर्याप्ता अपर्याप्ता वा यथासंख्यं द्वित्रिचतुरिन्द्रिया भवन्ति । तथा त्रसत्रिकमन्तरा पृथ्वीकायौघा-
 दैकादशकायमार्गणासु सप्तकर्मणामुत्कृष्टप्रदेशबन्धकाः पर्याप्तवादरपृथ्व्यादय एव भवन्ति । अथ
 पर्याप्तापर्याप्तद्वित्रिचतुरिन्द्रियाः पर्याप्तवादरपृथ्व्यादयश्च प्रत्येकं स्वस्थानादिना लोकासंख्याततमे
 भागे एव वर्तन्ते इति प्रज्ञापनायामभिहितम् । तद्यथा—“.....एत्थ ण वेइन्द्रियाणं
 पञ्जत्तापञ्जत्तगाण ठाणा प०, उववाएण लोगस्स असखेज्जइभागे, समुग्घाएण लोगस्स असखेज्जइभागे, सट्टा-
 णेण लोयस्स असखेज्जइभागे । .. . एत्थ ण तेइन्द्रियाणं पञ्जत्तापञ्जत्तगाण ठाणा प० उववाएण लोयस्स
 असखेज्जइभागे, समुग्घाएण लोयस्स असखेज्जइभागे, सट्टाणेणं लोयस्स असखेज्जइभागे । .. . एत्थ
 ण चउरिन्द्रियाणं पञ्जत्तापञ्जत्तगाण ठाणा प०, उववाएण लोयस्स असखेज्जइभागे, समुग्घाएणं लोयस्स
 असखेज्जइभागे, सट्टाणेण लोयस्स असखेज्जइभागे । एत्थ णं वायरपुढवीकाइभाण पञ्जत्तगाणं
 ठाणा प०, उववाएणं लोयस्स असखेज्जइभागे, समुग्घाएण लोयस्स असखेज्जइभागे, सट्टाणेण लोयस्स
 असखेज्जइभागे । एत्थ ण वादरआउकाइयाण पञ्जत्तगाण ठाणा प०, उववाएणं लोगस्स असखे-
 ज्जइभागे, समुग्घाएण लोयस्स असखेज्जइभागे, सट्टाणेण लोयस्स असखेज्जइभागे । एत्थ णं
 वायरतेउकाइयाणं पञ्जत्तगाणं ठाणा प०, उववाएणं लोयस्स असखेज्जइभागे, समुग्घाएणं लोयस्स असखेज्जइ-
 भागे, सट्टाणेण लोयस्स असखेज्जइभागे” । पर्याप्तप्रत्येकवनस्पतिकारिकाः पर्याप्तपृथ्व्यादिवदसंख्य-
 लोकाकाशप्रदेशेभ्यो न्यूनाः सन्तीति तेऽपि पर्याप्तपृथ्व्यादिवल्लोकासंख्याततमे भागे एव क्षेत्रे वर्तन्ते
 इति । असंज्ञिमार्गणायां सप्तकर्मणामुत्कृष्टप्रदेशबन्धकाः पर्याप्तपञ्चेन्द्रिया असंज्ञिनो भवन्ति । शेषासु
 चतुर्दशोत्तरशतमार्गणासु सप्तकर्मणामुत्कृष्टप्रदेशबन्धका यथासम्भवं पर्याप्तसंज्ञिनोऽपर्याप्तसंज्ञिनश्च
 भवन्ति । अथ सामान्यवक्तव्यतायामुक्तात् प्रज्ञापनावचनात् पञ्चेन्द्रियमात्रस्य क्षेत्रं लोकासंख्यभाग-
 प्रमाणमिति पर्याप्तपञ्चेन्द्रियासंज्ञिनः, पर्याप्तसंज्ञिनोऽपर्याप्तसंज्ञिनश्च लोकासंख्येयतमभागे एव
 वर्तन्त इति सुतरां मिद्वयति । इत्येवं शेषामु पञ्चत्रिंशदुत्तरशतमार्गणामु सप्तकर्मणामुत्कृष्टप्रदेशबन्ध-
 कान लोकासंख्याततमभागप्रमाणं क्षेत्रं साधितम् ॥३८०॥

सम्प्रति मार्गणासु सप्तकर्मणामनुत्कृष्टप्रदेशबन्धकानां क्षेत्रं कलापकेन चिन्तयति—

तिरिये सव्वेगिंदियणिगोअवणसेससुहमभेएसुं ।
 पुहवाइचउसु तेसिं वायरवायरअपज्जेसुं ॥३८१॥
 पत्तेअवणम्मि तहा तदपज्जत्तम्मि कायजोगे य ।
 उरलदुगकम्मणेसुं णपुंसगे चउकसायेसुं ॥३८२॥
 अण्णाणदुगे अयते अचक्खुअपसत्थलेसभवियेसुं ।
 अभवियामिच्छत्तेसुं असण्णिआहारगियरेसुं ॥३८३॥

क्षेत्रं निरूप्यते । उक्तनममार्गणासुत्कृष्टक्षेत्रं समुद्घातेन सर्वलोकः प्राप्यत इति स एव निरूप्यते । स्वस्थानेन प्राप्यमाणस्य लोकामख्याततमभागमात्रस्य क्षेत्रस्य तूत्कृष्टत्वाभावात् निरूप्यते । एवमग्रेऽपि बोध्यम् । तथा सूक्ष्माष्टादशभेदेषु यथामम्भवं पर्याप्तापर्याप्तसूक्ष्माः, वादरापर्याप्त-पृथ्व्यादिचतुर्भेदेषु अपर्याप्तप्रत्येकवनस्पतिक्राये च यथामम्भवं वादरापर्याप्तपृथ्व्यादयः सप्तकर्मणा-सुत्कृष्टप्रदेशबन्धका भवन्ति । पर्याप्तापर्याप्तसूक्ष्मा वादरापर्याप्तपृथ्व्यादयश्च प्रत्येकं सर्वलोके भवन्ति । तथा चोक्तं जीवसमासे—

“तिरिर्णिविद्य सुहृमा सन्वे तह वायरा अपज्जता । सन्वे वि सन्वल्लोए सेमा उ असख्खभागम्मि”
अस्याक्षरगमनिका चैरम्—तिर्यश्चः पृथिव्यप्तजोत्रायुवनस्पत्येकेन्द्रियलक्षणाः सूक्ष्माः सर्वे तथा वादरापर्याप्ताः पृथिव्यप्तेजोत्रायुवनस्पत्येकेन्द्रियाः प्रत्येकं सर्वेऽपि सर्वस्मिन् लोके वर्तन्ते । शेषाः पर्याप्तवादरायुक्ताय विना वादरापर्याप्तपृथ्व्यादयो लोकस्यासंख्याततमे भागे वर्तन्ते । विस्तरार्थिना तु तद्दीर्घैवात्रलोकनीया । इत्येवं सूक्ष्मेकेन्द्रियादित्रयोविंशतिमार्गणासु सूक्ष्मान् वादरापर्याप्ता-श्चाश्रित्य सप्तकर्मणासुत्कृष्टप्रदेशबन्धकानां क्षेत्रं “सर्वलोकः” प्राप्यते । तत्र सूक्ष्मजीवानाश्रित्य स्वस्थानममुद्घाताभ्यां वादरापर्याप्तानाश्रित्य च समुद्घातेन सर्वलोकः क्षेत्रं प्राप्यते । इत्येवमत्र द्वात्रिंशन्मार्गणासु सप्तप्रकृतीनासुत्कृष्टप्रदेशबन्धकानां सर्वलोकः क्षेत्रं भावितम् ॥३७८॥३७९॥

साम्प्रतं सप्तकर्मणासुत्कृष्टप्रदेशबन्धका यामु बहवोऽसंख्यातभागा यासु चासंख्याततमो भागस्ता निरूपयति—

होअन्ति वाउकाये वायरवाउम्मि तस्स पज्जत्ते ।

हीणजगे सेसासुं लोगस्स असंखभागम्मि ॥३८०॥

(प्रे०) “होअन्ति” इत्यादि, वायुकायौघे, वादरावायुकाये, तस्य वादरावायुकायस्य पर्याप्ते, पर्याप्तवादरावायुकाये इत्यर्थः, सप्तकर्मणासुत्कृष्टप्रदेशबन्धका हीनजगति-असंख्याततमेन भागेन न्यूनं लोकं वर्तन्ते । तथाहि—उक्तत्रिमार्गणासु पर्याप्तवादरावायुकायः सप्तकर्मणासुत्कृष्टप्रदेश-बन्धकस्वामी भवति । पर्याप्तवादरावायुकायाश्च स्वस्थानादिना लोकस्यानेकेष्वसंख्येयभागेषु वर्तन्ते, तथा चोक्तं प्रज्ञापनायाम्—“एत्थ णं वादरावाउकाइमाण पज्जत्तगाणं ठाणा प०, उववाएण लोयस्स असख्खेज्जेसु भागेषु, समुद्घाएण लोयस्स असख्खेज्जेसु भागेषु, सहाणेण लोयस्स असख्खेज्जेसु भागेषु” ।

‘सेसासु’ इत्यादि,—उक्तव्यतिरिक्तासु पञ्चत्रिंशदधिकशतमार्गणासु सप्तकर्मणासुत्कृष्टप्रदेश-बन्धका “लोकस्यासंख्याततमे भागे” वर्तन्ते । शेषमार्गणा इमाः—समस्तगतिभेदाः, कृत्स्नद्वित्रि-चतुःपञ्चेन्द्रियाः, पृथ्व्यप्तेजःकायाः, वादरापृथ्व्यप्तेजःकायाः, वादरापर्याप्तपृथ्व्यप्तेजःकायाः, प्रत्येकवनस्पतिक्रायौघपर्याप्तप्रत्येकवनस्पतिक्रायौ, त्रसत्रिकं चेति चतुर्दशकायमार्गणामेदाः, शेष-सर्वमार्गणानां सर्वभेदाः ।

अत्रेयं भावना—द्वित्रिचतुरिन्द्रियसर्वभेदेषु सप्तकर्मणामुत्कृष्टप्रदेशबन्धका यथासम्भवं पर्याप्ता अपर्याप्ता वा यथासंख्यं द्वित्रिचतुरिन्द्रिया भवन्ति । तथा त्रसत्रिकमन्तरा पृथ्वीकार्याघा-
घेकादशकायमार्गणासु सप्तकर्मणामुत्कृष्टप्रदेशबन्धकाः पर्याप्तवादरपृथ्व्यादप एव भवन्ति । अथ
पर्याप्तपर्याप्तद्वित्रिचतुरिन्द्रियाः पर्याप्तवादरपृथ्व्यादयश्च प्रत्येकं स्वस्थानादिना लोकासंख्याततमे
भाग एव वर्तन्ते इति प्रज्ञापनायामभिहितम् । तद्यथा—“.....एत्य ण वेइन्द्रियाणं
पञ्जत्तापञ्जत्तगाण ठाणा ५०, उववाएणं लोयस्स असखेज्जइभागे, समुग्घाएण लोयस्स असखेज्जइभागे, सट्ठा-
णेण लोयस्स असखेज्जइभागे । एत्य ण तेइन्द्रियाण पञ्जत्तापञ्जत्तगाण ठाणा ५० उववाएण लोयस्स
असखेज्जइभागे, समुग्घाएण लोयस्स असखेज्जइभागे, सट्ठाणेणं लोयस्स असखेज्जइभागे । एत्य
ण चउरिन्द्रियाण पञ्जत्तापञ्जत्तगाण ठाणा ५०, उववाएणं लोयस्स असखेज्जइभागे, समुग्घाएण लोयस्स
असखेज्जइभागे, सट्ठाणेण लोयस्स असखेज्जइभागे । एत्य णं वायरपुढवीकाइमाणं पञ्जत्तगाणं
ठाणा ५०, उववाएणं लोयस्स असखेज्जइभागे, समुग्घाएण लोयस्स असखेज्जइभागे, सट्ठाणेण लोयस्स
असखेज्जइभागे । एत्य ण वादरआठकाइयाण पञ्जत्तगाण ठाणा ५०, उववाएणं लोयस्स असखे-
ज्जइभागे, समुग्घाएण लोयस्स असखेज्जइभागे, सट्ठाणेणं लोयस्स असखेज्जइभागे ।एत्य णं
वायरतेक्काइयाणं पञ्जत्तगाणं ठाणा ५०, उववाएणं लोयस्स असखेज्जइभागे, समुग्घाएणं लोयस्स असखेज्जइ-
भागे, सट्ठाणेण लोयस्स असखेज्जइभागे” । पर्याप्तप्रत्येकवनस्पतिकार्याः पर्याप्तपृथ्व्यादिवदसंख्य-
लोकाकाशप्रदेशेभ्यो न्यूनाः सन्तीति तेऽपि पर्याप्तपृथ्व्यादिवल्लोकासंख्याततमे भागे एव क्षेत्रे वर्तन्ते
इति । असंज्ञिमार्गणायां सप्तकर्मणामुत्कृष्टप्रदेशबन्धकाः पर्याप्तपञ्चेन्द्रिया असंज्ञिनो भवन्ति । शेषासु
चतुर्दशोत्तरशतमार्गणासु सप्तकर्मणामुत्कृष्टप्रदेशबन्धका यथासम्भवं पर्याप्तसंज्ञिनोऽपर्याप्तसंज्ञिनश्च
भवन्ति । अथ सामान्यवक्तव्यतायाश्रुक्तात् प्रज्ञापनावचनात् पञ्चेन्द्रियमात्रस्य क्षेत्रं लोकासंख्यभाग-
प्रमाणमिति पर्याप्तपञ्चेन्द्रियासंज्ञिनः, पर्याप्तसंज्ञिनोऽपर्याप्तसंज्ञिनश्च लोकासंख्येयतमभागे एव
वर्तन्त इति सुतरां भिद्यति । इत्येवं शेषामु पञ्चत्रिंशदुत्तरशतमार्गणामु सप्तकर्मणामुत्कृष्टप्रदेशबन्ध-
कान लोकासंख्याततमभागप्रमाणं क्षेत्रं साधितम् ॥३८०॥

सम्प्रति मार्गणासु सप्तकर्मणामुत्कृष्टप्रदेशबन्धकानां क्षेत्रं कलापकेन चिन्तयति—

तिरिये सव्वेर्गिदियणिगोअवणसेससुहमभेएसुं ।
 पुहवाइचउसु तेसिं वायरवायरअपज्जेसुं ॥३८१॥
 पत्तेअवणम्मि तहा तदपज्जत्तम्मि कायजोगे य ।
 उरलदुगकम्मणेसुं णपुंसगे चउकसायेसुं ॥३८२॥
 अण्णाणदुगे अयते अचक्खुअपसत्थलेसभवियेसुं ।
 अभवियमिच्छत्तोसुं असण्णिआहारगियरेसुं ॥३८३॥

क्षेत्रं निरूप्यते । उक्तनवमार्गणामुत्कृष्टक्षेत्रं समुद्रघातेन सर्वलोकः प्राप्यत इति स एव निरूप्यते । स्वस्थानेन प्राप्यमाणस्य लोकासंख्याततमभागमात्रस्य क्षेत्रस्य तूत्कृष्टत्वाभावात् निरूप्यते । एवमग्रेऽपि बोध्यम् । तथा सूक्ष्माष्टादशभेदेषु यथामम्भवं पर्याप्तापर्याप्तसूक्ष्माः, वादरापर्याप्त-पृथ्व्यादिचतुर्भेदेषु अपर्याप्तप्रत्येकवनस्पतिक्राये च यथामम्भवं वादरापर्याप्तपृथ्व्यादयः सप्तकर्मणा-मुत्कृष्टप्रदेशबन्धका भवन्ति । पर्याप्तापर्याप्तसूक्ष्मा वादरापर्याप्तपृथ्व्यादयश्च प्रत्येकं सर्वलोके भवन्ति । तथा चोक्तं जीवसमासे—

“तिरिण्दिद्य सुहुमा सन्वे तद् वायरा अपञ्जत्ता । सन्वे वि सन्वलोए सेसा उ असखभागम्भि”
अस्याक्षरगमनिरा चैत्रम्—निर्यञ्चः पृथिव्यप्तेजोवायुवनस्पत्येकेन्द्रियलक्षणाः सूक्ष्माः सर्वे तथा वादरापर्याप्ताः पृथिव्यप्तेजोवायुवनस्पत्येकेन्द्रियाः प्रत्येकं सर्वेऽपि सर्वस्मिन् लोके वर्तन्ते । शेषाः पर्याप्तवादरायुक्ताय विना वादरपर्याप्तपृथ्व्यादयो लोकस्यासंख्याततमे भागे वर्तन्ते । विस्तरार्थिना तु तद्दीकैवावलोकनीया । इत्येव सूक्ष्मैकेन्द्रियौघादित्रयोविंशतिमार्गणासु सूक्ष्मान् वादरापर्याप्तां-श्चाश्रित्य सप्तकर्मणामुत्कृष्टप्रदेशबन्धकानां क्षेत्रं “सर्वलोकः” प्राप्यते । तत्र सूक्ष्मजीवानाश्रित्य स्वस्थानममुद्रघाताभ्यां वादरापर्याप्तानाश्रित्य च समुद्रघातेन सर्वलोकः क्षेत्रं प्राप्यते । इत्येवमत्र द्वात्रिंशन्मार्गणासु सप्तप्रकृतीनामुत्कृष्टप्रदेशबन्धकानां सर्वलोकः क्षेत्रं भावितम् ॥३७८।३७९॥

साम्प्रत सप्तकर्मणामुत्कृष्टप्रदेशबन्धका यामु बहवोऽसंख्यातभागा यासु चासंख्याततमो भागस्ता निरूपयति—

होअन्ति वाउकाये वायरवाउम्भि तस्स पज्जत्ते ।

हीणजगे सेसासु' लोगस्स असंखभागम्भि ॥३८०॥

(प्रे०) “होअन्ति” इत्यादि, वायुऋयौघे, वादरवायुकाये, तस्य वादरवायुकायस्य पर्याप्ते, पर्याप्तवादरवायुकाये इत्यर्थः, सप्तकर्मणामुत्कृष्टप्रदेशबन्धका हीनजगति-असंख्याततमेन भागेन न्युने लोकं वर्तन्ते । तथाहि—उक्तत्रिमार्गणासु पर्याप्तवादरवायुकायः सप्तकर्मणामुत्कृष्टप्रदेश-बन्धन्वामी भवति । पर्याप्तवादरवायुकायाश्च स्वस्थानादिना लोकस्यानेकेष्वसंख्येयभागेषु वर्तन्ते, तथा चोक्तं प्रज्ञापनायाम्—“एत्थ ण वादरवाउकाइमाण पज्जत्तगार्ण ठाणा प०, उववाएणं लोयस्स असखेज्जेसु भागेषु, समुद्रघाएण लोयस्स असखेज्जेसु भागेषु, सहाणेण लोयस्स असखेज्जेसु भागेषु” ।

‘सेसासु’ इत्यादि,—उक्तव्यतिरिक्तासु पञ्चत्रिंशदधिकशतमार्गणासु सप्तकर्मणामुत्कृष्टप्रदेश-बन्धका “लोकस्यासंख्याततमे भागे” वर्तन्ते । शेषमार्गणा इमाः—समस्तगतिभेदाः, कृत्स्नद्वित्रि-चतुःपञ्चेन्द्रियाः, पृथ्व्यप्तेजःकायाः, वादरपृथ्व्यप्तेजःकायाः, वादरपर्याप्तपृथ्व्यप्तेजःकायाः, प्रत्येकवनस्पतिकायौघपर्याप्तप्रत्येकवनस्पतिकायौ, त्रसत्रिकं चेति चतुर्दशकायमार्गणामेदाः, शेष-मर्वमार्गणानां सर्वभेदाः ।

अत्रेयं भावना-द्वित्रिचतुरिन्द्रियसर्वभेदेषु सप्तकर्मणामुत्कृष्टप्रदेशबन्धका यथासम्भवं पर्याप्ता अपर्याप्ता वा यथासंख्यं द्वित्रिचतुरिन्द्रिया भवन्ति । तथा त्रसत्रिकमन्तरा पृथ्वीकार्यौघाद्येकादशकायमार्गणासु सप्तकर्मणामुत्कृष्टप्रदेशबन्धकाः पर्याप्तवादरपृथ्व्यादय एव भवन्ति । अथ पर्याप्तापर्याप्तद्वित्रिचतुरिन्द्रियाः पर्याप्तवादरपृथ्व्यादयश्च प्रत्येकं स्वस्थानादिना लोकासंख्याततमे भागे एव वर्तन्ते इति प्रज्ञापनायामभिहितम् । तद्यथा-“.....एत्य ण वेद्दुदियाणं पञ्जत्तापञ्जत्तागाण ठाणा प०, उववाएण लोगस्स असखेज्जइभागे, समुग्घाएणं लोगस्स असखेज्जइभागे, सट्टाणेण लोयस्स असखेज्जइभागे । एत्य ण तेद्दुदियाण पञ्जत्तापञ्जत्तागाण ठाणा प० उववाएण लोयस्स असखेज्जइभागे, समुग्घाएण लोयस्स असखेज्जइभागे, सट्टाणेणं लोयस्स असखेज्जइभागे । एत्य ण चउरिंदियाणं पञ्जत्तापञ्जत्तागाण ठाणा प०, उववाएणं लोयस्स असखेज्जइभागे, समुग्घाएण लोयस्स असखेज्जइभागे, सट्टाणेण लोयस्स असखेज्जइभागे । एत्य णं चायरपुट्टवीकाइआण पञ्जत्तागाणं ठाणा प०, उववाएणं लोयस्स असखेज्जइभागे, समुग्घाएण लोयस्स असखेज्जइभागे, सट्टाणेण लोयस्स असखेज्जइभागे, सट्टाणेणं लोयस्स असखेज्जइभागे । एत्य णं चायरतेउकाइयाणं पञ्जत्तागाणं ठाणा प०, उववाएणं लोयस्स असखेज्जइभागे, समुग्घाएणं लोयस्स असखेज्जइभागे, सट्टाणेण लोयस्स असखेज्जइभागे” । पर्याप्तप्रत्येकवनस्पतिकायिकाः पर्याप्तपृथ्व्यादिवदसंख्यलोकाकाशप्रदेशेभ्यो न्यूनाः सन्तीति तेऽपि पर्याप्तपृथ्व्यादिवल्लोकासंख्याततमे भागे एव क्षेत्रे वर्तन्ते इति । असंज्ञिमार्गणायाम् सप्तकर्मणामुत्कृष्टप्रदेशबन्धकाः पर्याप्तपञ्चेन्द्रिया असंज्ञिनो भवन्ति । शेषामुत्तुर्दशोत्तरशतमार्गणासु सप्तकर्मणामुत्कृष्टप्रदेशबन्धका यथासम्भवं पर्याप्तसंज्ञिनोऽपर्याप्तसंज्ञिनश्च भवन्ति । अथ सामान्यवक्तव्यतायामुक्तात् प्रज्ञापनावचनात् पञ्चेन्द्रियमात्रस्य क्षेत्रं लोकासंख्यभागप्रमाणमिति पर्याप्तपञ्चेन्द्रियासंज्ञिनः, पर्याप्तसंज्ञिनोऽपर्याप्तसंज्ञिनश्च लोकासंख्येयतमभागे एव वर्तन्त इति सुतरां सिद्धयति । इत्येवं शेषामुत्तुर्दशोत्तरशतमार्गणामुत्कृष्टप्रदेशबन्धकानां लोकासंख्याततमभागप्रमाणं क्षेत्रं साधितम् ॥३८०॥

सम्प्रति मार्गणासु सप्तकर्मणामुत्कृष्टप्रदेशबन्धकानां क्षेत्रं कलापकेन चिन्तयति—

तिरिये सव्वेगिंदियणिगोअवणसेससुहमभेएसुं ।
 पुहवाइचउसु तेसिं बायरबायरअपज्जेसुं ॥३८१॥
 पत्तेअवणम्मि तहा तदपज्जत्ताम्मि कायजोगे य ।
 उरलदुगकम्मणेषुं णपुंसगे चउकसायेसुं ॥३८२॥
 अण्णाणदुगे अयते अचक्खुअपसत्थलेसभवियेसुं ।
 अभवियमिच्छतोसुं असणिआहारगियरेसुं ॥३८३॥

क्षेत्रं निरूप्यते । उक्तनवमार्गणासुत्कृष्टक्षेत्रं समुद्घातेन सर्वलोकः प्राप्यत इति स एव निरूप्यते । स्वस्थानेन प्राप्यमाणस्य लोकासंख्याततमभागमात्रस्य क्षेत्रस्य तूत्कृष्टत्वाभावान्न निरूप्यते । एवमग्रेऽपि बोध्यम् । तथा सूक्ष्माष्टादशभेदेषु यथासम्भवं पर्याप्तापर्याप्तसूक्ष्माः, बादरापर्याप्त-पृथ्व्यादिचतुर्भेदेषु अपर्याप्तप्रत्येकवनस्पतिक्राये च यथासम्भवं बादरापर्याप्तपृथ्व्यादयः सप्तकर्मणा-सुत्कृष्टप्रदेशबन्धका भवन्ति । पर्याप्तापर्याप्तसूक्ष्मा बादरापर्याप्तपृथ्व्यादयश्च प्रत्येकं सर्वलोके भवन्ति । तथा चोक्तं जीवसमासे—

“तिरिपिदिद्य सुहृमा सन्वे तद् वायरा अपञ्जत्ता । सन्वे वि सन्वलोए सेसा उ असखभागम्मि”
अस्याक्षरगमनिका चैरम्-तिर्यञ्चः पृथिव्यप्तेजोवायुवनस्पत्येकेन्द्रियलक्षणाः सूक्ष्माः सर्वे तथा बादरापर्याप्ताः पृथिव्यप्तेजोवायुवनस्पत्येकेन्द्रियाः प्रत्येकं सर्वेऽपि सर्वस्मिन् लोके वर्तन्ते । शेषाः पर्याप्तबादरायुकायं विना बादरपर्याप्तपृथ्व्यादयो लोकस्यासंख्याततमे भागे वर्तन्ते । विस्तरार्थिना तु तद्दीकैवावलोकनीया । इत्येवं सूक्ष्मैकेन्द्रियौघादित्रयोविंशतिमार्गणासु सूक्ष्मान् बादरापर्याप्ता-श्चाश्रित्य सप्तकर्मणासुत्कृष्टप्रदेशबन्धकानां क्षेत्रं “सर्वलोकः” प्राप्यते । तत्र सूक्ष्मजीवानाश्रित्य स्वस्थानसमुद्घातात्म्यां बादरापर्याप्तानाश्रित्य च समुद्घातेन सर्वलोकः क्षेत्रं प्राप्यते । इत्येवमत्र द्वात्रिंशन्मार्गणासु सप्तकर्मणासुत्कृष्टप्रदेशबन्धकानां सर्वलोकः क्षेत्रं भावितम् ॥३७८॥३७९॥

साम्प्रतं सप्तकर्मणासुत्कृष्टप्रदेशबन्धका यासु बहवोऽसंख्यातभागा यासु चासंख्याततमो भागस्ता निरूपयति—

होअन्ति वाउकाये बायरवाउम्मि तस्स पज्जत्ते ।

हीणजगे सेसासुं लोगस्स असंखभागम्मि ॥३८०॥

(प्रे०) “होअन्ति” इत्यादि, वायुकायौघे, बादरवायुकाये, तस्य बादरवायुकायस्य पर्याप्ते, पर्याप्तबादरवायुकाये इत्यर्थः, सप्तकर्मणासुत्कृष्टप्रदेशबन्धका हीनलगति-असंख्याततमेन भागेन न्यूनं लोकं वर्तन्ते । तथाहि—उक्तत्रिमार्गणासु पर्याप्तबादरवायुकायः सप्तकर्मणासुत्कृष्टप्रदेश-बन्धकस्वामी भवति । पर्याप्तबादरवायुकायाश्च स्वस्थानादिना लोकस्यानेकेष्वसंख्येयभागेषु वर्तन्ते, तथा चोक्तं प्रज्ञापनायाम्—“एत्थ णं बादरवाउकाइभाण पञ्जत्तगार्णं ठाणा प०, उववाएण लोयस्स असखेज्जेसु भागेषु, समुग्घाएण लोयस्स असखेज्जेसु भागेषु, सहोणेणं लोयस्स असखेज्जेसु भागेषु” ।

‘सेसासु’ इत्यादि,—उक्तव्यतिरिक्तसु पञ्चत्रिंशदधिकशतमार्गणासु सप्तकर्मणासुत्कृष्टप्रदेश-बन्धका “लोकस्यासंख्याततमे भागे” वर्तन्ते । शेषमार्गणा इमाः—समस्तगतिभेदाः, कृत्स्नद्वित्रि-चतुःपञ्चैन्द्रियाः, पृथ्व्यप्तेजःकायाः, बादरपृथ्व्यप्तेजःकायाः, बादरपर्याप्तपृथ्व्यप्तेजःकायाः, प्रत्येकवनस्पतिकायौघपर्याप्तप्रत्येकवनस्पतिकायौ, त्रसत्रिकं चेति चतुर्दशकायमार्गणाभेदाः, शेष-सर्वमार्गणानां सर्वभेदाः ।

नन्वत्र को विशेषः ? येनोत्कृष्टप्रदेशबन्धकानां क्षेत्रं वायुकार्यौघादित्रिमार्गणासु देशोन-
लोकः प्ररूपितम्, अत्र तु केवलं पर्याप्तवादरवायुकार्ये देशोनलोकः क्षेत्रं निरूप्यते, इति चेत्,
प्रतिविधीयते, वायुकार्यौघादित्रिभेदेषु सप्तकर्मणामुत्कृष्टप्रदेशबन्धकाः पर्याप्तवादरवायुकार्यैका
भवन्ति, ते चोत्कृष्टप्रदेशबन्धकानां क्षेत्रस्य चिन्तायामुक्तप्रज्ञापनावचनात् स्वस्थानादित्रिभिरपि प्रकारैः
देशोनलोके वर्तन्ते । अपि सप्तकर्मणामनुत्कृष्टप्रदेशबन्धका वायुकार्यौघे वादरवायुकार्ये च पर्याप्त-
वादरवायुकाया इवापर्याप्तवादरवायुकाया अपि भवन्ति । वादरापर्याप्तवायुकायाधोपपातसमुद्घा-
ताभ्यां सर्वलोके वर्तन्ते । तथा चोक्तं प्रज्ञापनायाम्—“कहि ण भते अपञ्जत्तवादरवाउक्काइयाण ठाणा
५० ? गोयमा । जत्थेव वादरवाउक्काइयाण पञ्जत्तगाण ठाणा तत्थेव वादरवाउक्काइयाण अपञ्जत्तगाणं ठाणा
५०, उषवाएण सव्वलोए, समुग्घाएण सव्वलोए, सद्दाणेण लोयस्स असखेज्जेसु भागेसु” । इति वायुकार्यौघे
सङ्गमानाभित्यापर्याप्तवादरवायुकायानाभित्य वा वादरवायुकार्ये चापर्याप्तवादरवायुकायानाभित्य
सप्तकर्मणामनुत्कृष्टप्रदेशबन्धका उपपातसमुद्घाताभ्यां सर्वलोके वर्तन्ते । ततोऽत्र वायुकार्यौघादित्रि-
मार्गणानां मध्ये पर्याप्तवादरवायुकाया एव सप्तकर्मणामनुत्कृष्टप्रदेशबन्धका देशोनलोके वर्तन्ते ।

“सेसासु” लोगस्स असंखभागम्मि” इति, शेषासु पञ्चोत्तरशतमार्गणासु सप्तकर्मणामनु-
त्कृष्टप्रदेशबन्धका लोकस्यासंख्याततमे भागे वर्तन्ते । शेषमार्गणा इमाः—निखिलनरकभेदाः,
तिर्यक्पञ्चेन्द्रियाणां चतुर्भेदाः, कृत्स्नमनुष्यदेवगतिभेदाः, समद्वित्रिचतुःपञ्चेन्द्रियभेदाः,
पर्याप्तवादरपृथ्व्यपृत्तेजःकायाः, पर्याप्तप्रत्येकवनस्पतिकार्यः, त्रिमत्रिकं चेति सप्तकायभेदाः, पञ्च-
मनःपञ्चवचनवैक्रियद्विकारहारकद्विकानि, स्त्रीपुरुषापगतवेदमार्गणाः, मतिश्रुतावधिमनःपर्यवविभङ्ग-
ज्ञानानि, असयममन्तरा पट्संयमभेदाः, चक्षुरवधिदर्शने, प्रशस्तलेखात्रिकं, मिथ्यात्प्रमृते पट् सम्य-
क्त्वमार्गणाः संज्ञी च ।

इयमत्र भावना—शेषमार्गणान्तर्गतासु कासुचिन्नरकगत्यादिमार्गणासु संज्ञिपञ्चेन्द्रिया
एव, कासुचिद् द्वीन्द्रियौघादिषु द्वीन्द्रियादय एव, कासुचित् त्रिसौघादिषुमयविधा जीवाः प्रविष्टाः
सन्ति । संज्ञिपञ्चेन्द्रियाः पर्याप्तद्वीन्द्रियादयश्च प्रत्येकं प्रागभिहितप्रज्ञापनावचनेन स्वस्थानादित्रि-
भिरपि प्रकारैर्लोकसंख्याततमे भागे एव वर्तन्ते । तथा वादरपर्याप्तपृथ्व्यपृत्तेजःपर्याप्तप्रत्येकवन-
स्पतिकार्ये अपि प्राग् भावितरीत्या स्वस्थानादिना लोकसंख्याततमे भागे वर्तन्ते । ततः शेषासु
पञ्चोत्तरशतमार्गणासु सप्तकर्मणामनुत्कृष्टप्रदेशबन्धका लोकसंख्याततमे भागे एव वर्तन्त इति
सिद्धं भवति ॥३८१॥३८२॥३८३॥३८४॥

साम्प्रतमायुष उत्कृष्टप्रदेशबन्धकानां क्षेत्रं चिन्तयितुमना आदौ तावदासु मार्गणासु सर्व-
लोकः क्षेत्रं ताः प्राह—

उकोसस्स पएसस्स बंधगा आउगस्स कम्मस्स ।

होअन्ति सव्वलोगे सव्वेसुं सुहमभेएसुं ॥३८५॥

अगुरुपएसस सयललोगे वायरसमत्तवाउम्मि ।

ऊणजगे सेसासु' लोगसस असंखभागम्मि ॥३८४॥

(प्रे०) "तिरिचे" इत्यादि, तिर्यगोघे, सर्वैकेन्द्रियभेदेषु, सर्वनिगोदभेदेषु, 'वन' इति, वनस्पतिकायौघे, शेषसूक्ष्मभेदेषु—एकेन्द्रियनिगोदयोः सर्वभेदेषूक्तत्वादेः केन्द्रियनिगोदयोः पद्भ्यः सूक्ष्मभेदेषु व्यतिरिक्तेषु पृथ्व्यप्तेजोवायूनां द्वादशसूक्ष्मभेदेषु इत्यर्थः, पृथ्व्यादिचतुर्षु—पृथ्व्यप्तेजोवायूनां चतुर्षोऽभेदेषु, तेषां—पृथ्व्यादिचतुर्णां वादरेषु वादरापर्याप्तेषु च, (द्वितीयवृत्तवृत्तिः) प्रत्येकवनस्पतिकायौघे, तथा तस्य—प्रत्येकवनस्पतिकायस्यापर्याप्ते, काययोगौघे, औदारिकद्विके, कर्मणकाये, नपुंसकवेदे, चतुष्कषायेषु, (तृतीयापर्यावृत्तिः) मतिश्रुतलक्षणाज्ञानद्विके, असंयमे, अचक्षुर्दर्शने, अग्रशस्तलेश्यात्रिके, भव्याभव्ययोः, मिथ्यात्वे, असंज्ञिनि, आहारके, इतरेऽनाहारके चेति चतुःषष्टिमार्गणासु (चतुर्थगाथावृत्तिः) सप्तकर्मणामनुत्कृष्टप्रदेशवन्धकाः सम्पूर्णलोके वर्तन्ते ।

अत्रेयं भावना—अत्र कासुचित्सूक्ष्मपृथिव्यादिमार्गणासु सूक्ष्मजीवानां समावेशः, कासुचिद् वादरपृथ्व्यादिमार्गणासु वादरापर्याप्तानां समावेशः, कासुचित्तिर्यगोधादिमार्गणासु सूक्ष्मवादरापर्याप्तोभयविधानां समावेशोऽस्ति । सूक्ष्माणां वादरापर्याप्तानां च क्षेत्रं सर्वलोक इत्युत्कृष्टप्रदेशवन्धकानां क्षेत्रनिरूपणे सप्रमाणं निरूपितमेव । नवरमयं विशेषः—सप्तकर्मणामनुत्कृष्टप्रदेशवन्धकानां क्षेत्रनिरूपणे सूक्ष्माणां स्थानसमुद्घाताभ्यां वादरापर्याप्तानां च समुद्घातेन सर्वलोकः क्षेत्रं निरूपितम्, परमत्र तु सूक्ष्माणां वादरापर्याप्तानां चोपपातेनाऽपि सर्वलोकः क्षेत्रं ज्ञेयम् ।

ननु को विशेषो येन तत्रोपपातेन सर्वलोकः क्षेत्रं न प्राप्यतेऽत्र तु प्राप्यते इति चेद्, शृणु, उत्कृष्टप्रदेशवन्धस्य कारणकूटे उत्कृष्टयोगोऽपि प्रविष्टः । तथा भवान्तरालवर्तनात्मको हि उपपातः । भवप्रथमसमये स च भवान्तरं गच्छतो जीवस्य गमनप्रथमसमय एव भवति । भवप्रथमसमये च पर्याप्तानामपर्याप्तानां वा केषाञ्चिदपि जीवानामनुत्कृष्टयोगः नैव सम्भवति । यतः "सर्वो विं अपञ्जतगो पद्मखणमसखगुणाए जोगवृद्धीए वड्ढई" इति वचनाद् भवप्रथमसमयादन्तर्मुहूर्तं यावद् योगस्यासंख्यगुणवृद्धिर्भवति । इत्युपपातावस्थायां सर्वजीवानामनुत्कृष्टयोगाभावाद् उत्कृष्टप्रदेशवन्धकानामभावेन तन्मूलस्य क्षेत्रस्याप्यभावः ।

अथ प्रत्येकवनस्पतिकायौघे अपर्याप्तवनस्पतिकायेऽपि च जीवानामसंख्येयलोकाकाशप्रदेशप्रमाणत्वात् सप्तकर्मणामनुत्कृष्टप्रदेशवन्धका उपपातादिना संपूर्णलोके वर्तन्ते ।

"वादरसमत्तवाउम्मि ऊणजगे" इति, वादरपर्याप्तवायुकाये सप्तकर्मणामनुत्कृष्टप्रदेशवन्धकाः 'ऊणजगति' एकासंख्याततमभागेन न्यूने लोके वर्तन्ते, 'वादरपवणा असखेसु' इति पञ्चसंग्रहवचनप्रामाण्यात् ।

नन्वत्र को विशेषः ? येनोत्कृष्टप्रदेशवन्धकानां क्षेत्रं वायुकायौघादित्रिमार्गणासु देशोन-
लोकः प्ररूपितम्, अत्र तु केवलं पर्याप्तवाद्वायुकाये देशोनलोकः क्षेत्रं निरूप्यते, इति चेत्,
प्रतिविधीयते, वायुकायौघादित्रिमेदेषु सप्तकर्मणामुत्कृष्टप्रदेशवन्धकाः पर्याप्तवाद्वायुकायिका
भवन्ति, ते चोत्कृष्टप्रदेशवन्धकानां क्षेत्रस्य चिन्तायामुक्तप्रज्ञापनावचनात् स्वस्थानादित्रिभिरपि प्रकारैः
देशोनलोके वर्तन्ते । अथ सप्तकर्मणामनुत्कृष्टप्रदेशवन्धका वायुकायौघे वाद्वायुकाये च पर्याप्त-
वाद्वायुकाया इवापर्याप्तवाद्वायुकाया अपि भवन्ति । वाद्वायुकायौघात्वायुकायाश्चोपपातसमुद्घा-
ताभ्यां सर्वलोके वर्तन्ते । तथा चोक्तं प्रज्ञापनायाम्—“कहि ण भते अपब्जत्तवाद्वाउकाइयाण ठाणा
प० ? गोयमा ! जत्थेव वाद्वाउकाइयाण पब्जत्तगाण ठाणा तत्थेव वाद्वाउकाइयाण अपब्जत्तगाण ठाणा
प०, एववाएण सव्वलोए, समुग्घाएण सव्वलोए, सद्वाणेणं लोयत्स असखेज्जेसु भागेसु” । इति वायुकायौघे
सूक्ष्मानाश्रित्यापर्याप्तवाद्वायुकायानाश्रित्य वा वाद्वायुकाये चापर्याप्तवाद्वायुकायानाश्रित्य
सप्तकर्मणामनुत्कृष्टप्रदेशवन्धका उपपातसमुद्घाताभ्यां सर्वलोके वर्तन्ते । ततोऽत्र वायुकायौघादित्रि-
मार्गणानां मध्ये पर्याप्तवाद्वायुकाया एव सप्तकर्मणामनुत्कृष्टप्रदेशवन्धका देशोनलोके वर्तन्ते ।

“सैसासु” लोगस्स असंख्वाभागम्मि” इति, शेषासु पञ्चोत्तरशतमार्गणासु सप्तकर्मणामनु-
त्कृष्टप्रदेशवन्धका लोकस्यासंख्याततमे भागे वर्तन्ते । शेषमार्गणा इमाः—निखिलनरकमेदाः,
तिर्यक्पञ्चेन्द्रियाणां चतुर्भेदाः, कृत्स्नमनुष्यदेवगतिमेदाः, समद्वित्रिचतुःपञ्चेन्द्रियमेदाः,
पर्याप्तवाद्वायुकायः, पर्याप्तप्रत्येकवनस्पतिकायः, त्रिमत्रिकं चेति सप्तकायमेदाः, पञ्च-
मनःपञ्चवचनवैक्रियद्विकाहारकद्विकानि, स्त्रीपुरुषापगतवेदमार्गणाः, मतिश्रुतावधिमनःपर्यवविमङ्ग-
ज्ञानानि, असयममन्तरा षट्संयममेदाः, चक्षुरवधिदर्शने, प्रशस्तलेश्यात्रिकं, मिथ्यात्ममृते षट् सम्य-
क्त्वमार्गणाः संज्ञी च ।

इयमत्र भावना—शेषमार्गणान्तर्गतासु कासुचिन्नरकगत्यादिमार्गणासु संज्ञिपञ्चेन्द्रिया
एव, कासुचिद् द्वीन्द्रियौघादिषु द्वीन्द्रियादय एव, कासुचिद् त्रिसौघादिभूमयविधा जीवाः प्रविष्टाः
सन्ति । संज्ञिपञ्चेन्द्रियाः पर्याप्तद्वीन्द्रियादयश्च प्रत्येकं प्रागभिहितप्रज्ञापनावचनेन स्वस्थानादित्रि-
भिरपि प्रकारैर्लोकसंख्याततमे भागे वर्तन्ते । तथा वाद्वायुकायौघात्वायुकायाश्चोपपातसमुद्घा-
ताभ्यां सर्वलोके वर्तन्ते । ततः शेषासु पञ्चोत्तरशतमार्गणासु सप्तकर्मणामनुत्कृष्टप्रदेशवन्धका लोकसंख्याततमे भागे वर्तन्ते इति
सिद्धं भवति ॥३८१॥३८२॥३८३॥३८४॥

साम्प्रतमायुष उत्कृष्टप्रदेशवन्धकानां क्षेत्रं चिन्तयितुमना आदौ तावद्यासु मार्गणासु सर्व-
लोकः क्षेत्रं ताः प्राह—

उकोसस्स पएसस्स बंधगा आउगस्स कम्मस्स ।

होअन्ति सव्वलोगे सव्वेसुं सुहमभेएसुं ॥३८५॥

अगुरुपएसस्स सयल्लोगे वायरसमत्तवाउम्मि ।

ऊणजगे सेसासुं लोणस्स असंखभागम्मि ॥३८४॥

(प्रे०) “तिरिचे” इत्यादि, तिर्यगोघे, सर्वैकेन्द्रियभेदेषु, सर्वनिगोदभेदेषु, ‘वन’ इति, वनस्पतिकायौघे, शेषसूक्ष्मभेदेषु—एकेन्द्रियनिगोदयोः सर्वभेदेषूक्तत्वादेरुन्द्रियनिगोदयोः पङ्क्त्यः सूक्ष्मभेदेषु व्यतिरिक्तेषु पृथ्व्यप्तेजोवायूनां द्वादशसूक्ष्मभेदेषु इत्यर्थः, पृथ्व्यादिचतुर्षु—पृथ्व्यप्तेजोवायूनां चतुर्षोऽप्यभेदेषु, तेषां—पृथ्व्यादिचतुर्णां वादरेषु वादरापर्याप्तेषु च, (द्वितीयवृत्तवृत्तिः) प्रत्येकवनस्पतिकायौघे, तथा तस्य—प्रत्येकवनस्पतिकायस्यापर्याप्ते, काययोगौघे, औदारिकद्विके, कार्मणकाये, नपुंसकवेदे, चतुष्कायेषु, (तृतीयायवृत्तिः) मतिभ्रुतलक्षणाज्ञानद्विके, असंयमे, अचक्षुर्दर्शने, अप्रशस्तलेद्यात्रिके, भव्याभव्ययोः, मिथ्यात्वे, असंज्ञिनि, आहारके, इतरेऽनाहारके चेति चतुःषष्टिमार्गणासु (चतुर्थगाथावृत्तिः) सप्तकर्मणामनुत्कृष्टप्रदेशबन्धकाः सम्पूर्णलोके वर्तन्ते ।

अत्रेयं भावना—अत्र कासुचित्सूक्ष्मपृथिव्यादिमार्गणासु सूक्ष्मजीवानां समावेशः, कासुचिद् वादरपृथ्व्यादिमार्गणासु वादरापर्याप्तानां समावेशः, कासुचित्तिर्यगोधादिमार्गणासु सूक्ष्मवादरापर्याप्तोभयविधाना समावेशोऽस्ति । सूक्ष्माणां वादरापर्याप्तानां च क्षेत्रं सर्वलोक इत्युत्कृष्टप्रदेशबन्धकानां क्षेत्रनिरूपणे सप्रमाणं निरूपितमेव । नवरमयं विशेषः—सप्तकर्मणामनुत्कृष्टप्रदेशबन्धकानां क्षेत्रनिरूपणे सूक्ष्माणां स्वस्थानसमुद्घाताभ्यां वादरापर्याप्तानां च समुद्घातेन सर्वलोकः क्षेत्रं निरूपितम्, परमत्र तु सूक्ष्माणां वादरापर्याप्तानां चोपपातेनाऽपि सर्वलोकः क्षेत्रं ज्ञेयम् ।

ननु को विशेषो येन तत्रोपपातेन सर्वलोकः क्षेत्रं न प्राप्यतेऽत्र तु प्राप्यते इति चेद्, शृणु, उत्कृष्टप्रदेशबन्धस्य कारणकूटे उत्कृष्टयोगोऽपि प्रविष्टः । तथा भवान्तरालवर्तनात्मको हि उपपातः । भवप्रथमसमये स च भवान्तरं गच्छतो जीवस्य गमनप्रथमसमय एव भवति । भवप्रथमसमये च पर्याप्तानामपर्याप्तानां वा केषाञ्चिदपि जीवानामनुत्कृष्टयोगः नैव सम्भवति । यतः “सव्वो वि अपब्जजतो पइखणमसखगुणाए जोगवुब्दीए वड्ढई” इति वचनाद् भवप्रथमसमयादन्तर्मुहूर्ते यावद् योगस्यासंख्यगुणवृद्धिर्भवति । इत्युपपातावस्थायां सर्वजीवानामनुत्कृष्टयोगाभावादुत्कृष्टप्रदेशबन्धकानामभावेन तन्मूलस्य क्षेत्रस्याप्यभावः ।

अथ प्रत्येकवनस्पतिकायौघे अपर्याप्तवनस्पतिकायेऽपि च जीवानामसंख्येयलोकाकाशप्रदेशप्रमाणत्वात् सप्तकर्मणामनुत्कृष्टप्रदेशबन्धका उपपातादिना संपूर्णलोके वर्तन्ते ।

“वादरसमत्तवाउम्मि ऊणजगे” इति, वादरपर्याप्तवायुकाये सप्तकर्मणामनुत्कृष्टप्रदेशबन्धकाः ‘ऊनजगति’ एकासंख्याततमभागेन न्यूनै लोके वर्तन्ते, ‘वादरपवणा असखेसु’ इति पञ्चसंग्रहवचनप्रामाण्यात् ।

नन्वत्र को विशेषः ? येनोत्कृष्टप्रदेशवन्धकानां क्षेत्रं वायुकार्यौघादित्रिमार्गणासु देशोन-
लोकः प्ररूपितम्, अत्र तु केवलं पर्याप्तवादरवायुकाये देशोनलोकः क्षेत्रं निरूप्यते, इति चेत्,
प्रतिषिधीयते, वायुकार्यौघादित्रिभेदेषु सप्तकर्मणामुत्कृष्टप्रदेशवन्धकाः पर्याप्तवादरवायुकापि.रू
भवन्ति, ते चोत्कृष्टप्रदेशवन्धकानां क्षेत्रस्य चिन्तायामुक्तप्रज्ञापनावचनात् स्वस्थानादित्रिभिरपि प्रकारैः
देशोनलोके वर्तन्ते । अथ सप्तकर्मणामनुत्कृष्टप्रदेशवन्धका वायुकार्यौघे वादरवायुकाये च पर्याप्त-
वादरवायुकाया इवापर्याप्तवादरवायुकाया अपि भवन्ति । वादरापर्याप्तवायुकायाशोपपातसमुद्घा-
ताभ्यां सर्वलोके वर्तन्ते । तथा चोक्तं प्रज्ञापनायाम्—“कहि ण भते अपज्जत्तवादरवाउक्काइयाण ठाणा
प० ? गोयमा । जत्थेव वादरवाउक्काइयाण पज्जत्तगाण ठाणा तत्थेव वादरवाउक्काइयाण अपज्जत्तगाण ठाणा
प०, उववाएण सब्वलोए, समुग्घाएण सब्वलोए, सद्वाणेण लोचस्स असखेज्जेसु भागेसु” । इति वायुकार्यौघे
सूक्ष्मानाश्रित्यापर्याप्तवादरवायुकायानाश्रित्य वा वादरवायुकाये चापर्याप्तवादरवायुकायानाश्रित्य
सप्तकर्मणामनुत्कृष्टप्रदेशवन्धका उपपातसमुद्घाताभ्यां सर्वलोके वर्तन्ते । ततोऽत्र वायुकार्यौघादित्रि-
मार्गणानां मध्ये पर्याप्तवादरवायुकाया एव सप्तकर्मणामनुत्कृष्टप्रदेशवन्धका देशोनलोके वर्तन्ते ।

“सैसासुं लोगस्स असंख्वाभागम्मि” इति, शेषासु पञ्चोत्तरशतमार्गणासु सप्तकर्मणामनु-
त्कृष्टप्रदेशवन्धका लोकस्यासंख्याततमे भागे वर्तन्ते । शेषमार्गणा इमाः—निखिलनरकभेदाः,
तिर्यक्पञ्चेन्द्रियाणां चतुर्भेदाः, कृत्स्नमनुष्यदेवगतिभेदाः, समद्वित्रिचतुःपञ्चेन्द्रियभेदाः,
पर्याप्तवादरपृथ्व्यपृतेजःकायाः, पर्याप्तप्रत्येकवनस्पतिकायः, त्रिमत्रिकं चेति सप्तकायभेदाः, पञ्च-
मनःपञ्चवचनवैक्रियद्विकाहारकदिकानि, स्त्रीपुरुषापगतवेदमार्गणाः, मतिश्रुतावधिमनःपर्यवविभङ्ग-
ज्ञानानि, असयममन्तरा षट्संयमभेदाः, चक्षुरवधिदर्शने, प्रशस्तलेख्यात्रिकं, मिथ्यात्ममृते पट् सम्य-
क्त्वमार्गणाः संज्ञी च ।

इयमत्र भावना—शेषमार्गणान्तर्गतासु कासुचिन्नरकगत्यादिमार्गणासु संज्ञिपञ्चेन्द्रिया
एव, कासुचिद् द्वीन्द्रियौघादिषु द्वीन्द्रियादय एव, कासुचित् त्रसौघादिषु मयविधा जीवाः प्रविष्टाः
सन्ति । सञ्ज्ञिपञ्चेन्द्रियाः पर्याप्तद्वीन्द्रियादयश्च प्रत्येकं प्रागभिहितप्रज्ञापनावचनेन स्वस्थानादित्रि-
भिरपि प्रकारैर्लोकसंख्याततमे भागे एव वर्तन्ते । तथा वादरपर्याप्तपृथ्व्यपृतेजःपर्याप्तप्रत्येकवन-
स्पतिकया अपि प्राग् भावितरीत्या स्वस्थानादिना लोकासंख्याततमे भागे वर्तन्ते । ततः शेषासु
पञ्चोत्तरशतमार्गणासु सप्तकर्मणामनुत्कृष्टप्रदेशवन्धका लोकासंख्याततमे भागे एव वर्तन्त इति
सिद्धं भवति ॥३८१॥३८२॥३८३॥३८४॥

साम्प्रतमायुष उत्कृष्टप्रदेशवन्धकानां क्षेत्रं चिन्तयितुमना आदौ तावथासु मार्गणासु सर्व-
लोकः क्षेत्रं ताः प्राह—

उकोसस्स पएसस्स बंधगा आउगस्स कम्मस्स ।

होअन्ति सब्वलोगे सब्वेसुं सुहमभेसुं ॥३८५॥

तेऽप्यायुरुत्कृष्टप्रदेशवन्धका भवन्ति । पर्याप्तवाद्वाधारणवनस्पतिक्रियाश्च सर्वलोके वर्तन्ते । तिसप्तकर्मणामुत्कृष्टप्रदेशवन्धकानां क्षेत्रचिन्तायां भवन्नित्येव साधितम् । तत एकेन्द्रियाधादित्रयाणासु वाद्पर्याप्तवाद्धारणवनस्पतिक्रियाणां श्रित्यायुरुत्कृष्टप्रदेशवन्धकानां क्षेत्रं सर्वलोकः प्राप्यते । अपरञ्च जीवममाभवचनाद् वाद्गपर्याप्तमात्राया सर्वलोकस्य क्षेत्रस्य साधितत्वाद्वाप्याप्तवाद्वाद्वायुक्रियाणां श्रित्य यद् देशोलोकः क्षेत्रं निरूपितं तदपि न घटामश्चतीति चेद्, न, वस्तुतश्चापरिज्ञानाद्, सप्तकर्मणामुत्कृष्टप्रदेशवन्धकानां क्षेत्रचिन्तायां पर्याप्तवाद्धारणवनस्पतिक्रियानामपर्याप्तवाद्वायुक्रियाणां च सर्वलोकः क्षेत्रं यत्साधितं तत् समुद्घातेन साधितम् । अत्रायुष उत्कृष्टप्रदेशवन्धकानां क्षेत्रं तु स्वस्थानेनैव प्राप्यते न तु समुद्घातेनाऽपि । यतः समुद्घात इह मारणसमुद्घात एवापेक्षितः । मारणममुद्घाते चायुषो बन्धो न भवति, आयुर्वन्धस्य पश्चादेव मारणसमुद्घातस्य सद्भावाद् । ततो मारणान्तिकममुद्घाते चायुषो बन्धकानां सर्वलोकः क्षेत्रं न प्राप्यते । अन्यच्चोपपानागस्थानागप्रयायुषो बन्धो न भवतीत्यायुष उत्कृष्टादिचतुर्विधस्यापि प्रदेशस्य बन्धकानां क्षेत्रं स्वस्थानेनैव प्राप्यते इति समागतम् । अतः स्वस्थानेन वाद्पर्याप्तवाद्धारणवनस्पतिक्रियानां क्षेत्रं लोकासंख्याततमभाग एव वर्तते । ततो यद्यत्र वाद्पर्याप्तवाद्धारणवनस्पतिक्रियानां श्रित्य क्षेत्रं चिन्त्यते तदा तु लोकासंख्येतमभागप्रमाणमेव क्षेत्रं प्राप्यते । अत एवैकेन्द्रियादिमार्गणासु वाद्पर्याप्तवाद्धारणवनस्पतिक्रियानामायुष उत्कृष्टप्रदेशवन्धकत्वेऽपि तानुपेक्ष्य वाद्पर्याप्तवायुक्रियाणां श्रित्यैव क्षेत्रचिन्ता कृता । पर्याप्तवाद्वायुक्रियाश्च स्वस्थानेन देशोलोके वर्तन्ते । एवमपर्याप्तवाद्वायुक्रियाविषयेऽपि समाधेयम् ।

‘सैसासु’ लोकास्त असंख्यभागास्मि’ इति, शेषासु सप्तत्रिंशदधिकशतमार्गणासु आयुष उत्कृष्टप्रदेशवन्धका लोकासंख्याततमे भागे वर्तन्ते । शेषमार्गणा इमाः—सर्वगतिमेदाः, समस्तद्वित्रिचतुःपञ्चैन्द्रियमेदाः, पृथ्व्यपत्तेजःसाधारणवनस्पतिक्रियायौधमेदाः, वाद्पृथ्व्यपत्तेजोनिगोदाः, पर्याप्तवाद्गपृथ्व्यपत्तेजःसाधारणवनस्पतिक्रियाः, अपर्याप्तवाद्गपृथ्व्यपत्तेजःसाधारणवनस्पतिक्रियाः, वनस्पतिक्रियायौधः, प्रत्येकवनस्पतिक्रियायौधः, त्रसत्रिकं चेति त्रयोविंशतिक्रियायौधमेदाः, शेषाऽशेषमार्गणानामखिलमेदाः । अत्र भावना सप्तकर्मणामुत्कृष्टप्रदेशवन्धकानां क्षेत्रस्य निरूपणे यथा कृता तथैव कर्तव्या । नरमर्यं विशेषः—तत्र वाद्पर्याप्तपृथ्व्यपत्तेजोनिगोदमेदाः, वनस्पतिक्रियायौधनिगोदौघवाद्पर्याप्तवाद्धारणवनस्पतिक्रियायौधनिगोदाः अपर्याप्तप्रत्येकवनस्पतिक्रियायौधेति नवमार्गणासु क्षेत्रं सर्वलोकः भावितम् । परमत्र तु लोकासंख्याततमभागः क्षेत्रं परिभावेनीयम् । यतः प्रज्ञापनायां द्वितीयस्थानपदे सर्वसङ्गमान् पर्याप्तपर्याप्तवाद्वायुक्रियायांश्च विहाय शेषसर्वविधानां जीवानां स्वस्थानेन क्षेत्रं लोकासंख्याततमभाग एव निरूपितम् ॥३८६॥

अथायुषोऽनुत्कृष्टप्रदेशवन्धकानां क्षेत्रं परिभावेनीयपुरादौ तत्रैवायु मार्गणासु समस्तलोकः क्षेत्रं ता गथाद्विकेन निरूपयति—

(प्रे०) “उक्तोसस्स” इत्यादि, आयुषः कर्मण उत्कृष्टप्रदेशगन्धकाः सर्वलोके भवन्ति । कासु मार्गणासु ? इत्याह—‘सन्नेसु’ सुहमभेसु’ इति, सूक्ष्मेकेन्द्रियौघपर्याप्तापर्याप्तासुसूक्ष्मैकेन्द्रियेषु, सूक्ष्मपृथिव्यपत्तेजोवायुवनस्पतिकार्यौघेषु, पर्याप्तापर्याप्तसूक्ष्मपृथिव्यपत्तेजोवायुवनस्पतिकार्येषु चेत्यष्टादशसंख्याकमर्बसूक्ष्मभेदेषु । इयमत्र भावना—सूक्ष्ममार्गणासु आयुरुक्तपदेशगन्धका यथासम्भवं सूक्ष्मा एवापर्याप्तनिगोदादयो भवन्ति । अथ सर्वेऽपि सूक्ष्माः “सुहमा उ सन्नेसु” इति वचनात् स्वस्थानेन समस्तलोके प्राप्यन्ते । ततः सर्वसूक्ष्ममार्गणास्त्रायुरुक्तपदेशगन्धकानां क्षेत्रं सर्वलोक एव भवति ॥३८५॥

साम्प्रतमायुरुक्तपदेशगन्धकानां क्षेत्रं यासु मार्गणासु “देशोनलोको” यासु च “लोकानसंख्याततमभागः” ताः प्ररूपयति—

एगिदियवाऊसुं ताण सयलबायरेसु लोगम्मि ।

देसूणे सेसासुं लोगस्स असंखभागम्मि ॥३८६॥

(प्रे०) “एगिदिय” इत्यादि, एकेन्द्रियौघे, वायुकार्यौघे, तयोः—एकेन्द्रियवायुकार्ययोः सकलवादरभेदेषु=वादरैकेन्द्रियपर्याप्तापर्याप्तावादरैकेन्द्रियेषु वादरवायुकार्यपर्याप्तापर्याप्तावादरवायुकार्येषु चेत्यष्टमार्गणास्त्रायुष उत्कृष्टप्रदेशगन्धकाः लोके देशोने—असंख्यानतमभागात्मकदेशेन न्यूने लोके वर्तन्त इति सोपस्कार व्याख्येयम् । अत्रयं भावना—एकेन्द्रियौघवादरैकेन्द्रियपर्याप्तापर्याप्तावादरैकेन्द्रियेषु आयुष उत्कृष्टप्रदेशगन्धकाः पर्याप्तवादरजीवा भवन्ति । पर्याप्तवादरेषु पर्याप्तवादरवायुकायानामपि समावेशोऽस्त । ततस्तेऽप्यायुरुक्तपदेशगन्धका भवन्ति । तथाऽपर्याप्तवादरैकेन्द्रिये आयुष उत्कृष्टप्रदेशगन्धका अपर्याप्तवादरजीवा भवन्ति । अपर्याप्तवादरेषु वादरापर्याप्तवायुकायानामपि समावेशः । ततस्तेऽप्यायुष उत्कृष्टप्रदेशगन्धका भवन्ति । तथा वायुकार्यौघवादरवायुकार्यपर्याप्तवादरवायुकार्येषु आयुष उत्कृष्टप्रदेशगन्धकाः पर्याप्तवादरवायुकाया एव भवन्ति । एवमपर्याप्तवादरवायुकार्ये आयुरुक्तपदेशगन्धका वादरापर्याप्तवायुकाया एव भवन्ति । अथ पर्याप्तवादरवायुकाया अपर्याप्तवादरवायुकार्यिकाश्च प्रत्येकं स्वस्थानेन देशोनलोके वर्तन्ते । तथा चोक्त पञ्चसंघे क्षेत्रद्वारे “वायुरपवणा असंखेसु” इति । पूज्यपादमलयगिरिसूरिकृततट्टीका चैत्रम्—“वादरपवना=वादरवायुकार्यिका पर्याप्ता अपर्याप्ताश्च प्रत्येकं लोकस्यासंख्येयेषु भागेषु वर्तन्ते । लोकस्य हि यत्किमपि सुषिरं तत्र सर्वत्रापि वायव प्रसर्पन्ति । यत्पुनरतिनिविडनिचितावयवतया सुषिरहीनकनकगिरिमध्यभागादि तत्र न । तच्च सकल लोकस्यासंख्येयभागमात्रं युक्त्वा शेषेषु सर्वेष्वसंख्येयेषु भागेषु वायवो वर्तन्त इति ।” इत्येवमेकेन्द्रियौघादिमार्गणासु आयुष उत्कृष्टप्रदेशगन्धका देशोनलोके वर्तन्ते, न न्यूने, नाप्यधिके ।

नन्वेकेन्द्रियौघादित्रिमार्गणासु आयुरुक्तपदेशगन्धकाः पर्याप्तवादरजीवाः सन्ति, ततः पर्याप्तवादरेषु पर्याप्तवादरवायुकायानां समावेशादायुष उत्कृष्टप्रदेशगन्धका यथा पर्याप्तवादरवायुकाया अपि भवन्ति तथैव पर्याप्तवादरसाधारणवनस्पतिकायानामपि .

तेऽप्यायुक्तकृष्टप्रदेशबन्धका भवन्ति । पर्याप्तवाटरनाधारणनस्पतिक्रायाश्च सर्वलोके वर्तन्ते । तिसप्तकर्मणासुत्कृष्टप्रदेशबन्धकानां क्षेत्रचिन्तायां भवद्भिरेव साधितम् । तत एकैट्टियाघादात्रिमाणासु वाटरपर्याप्तमाधारणनस्पतिक्रायानाश्रित्यायुक्तकृष्टप्रदेशबन्धकानां क्षेत्रं मवलोकः प्राप्यते । अपरञ्च जीवममावचनाद् वाटरगपर्याप्तमात्राणां सर्वलोकस्य क्षेत्रस्य साधितत्वाद्वाटरपर्याप्तवाटरवायुक्रायानाश्रित्य यद् देशीनलोकः क्षेत्रं निरूपितं तदपि न घटामञ्चतीति चेद्, न, वस्तुतन्मा परिज्ञानाद्, सप्तकर्मणासुत्कृष्टप्रदेशबन्धकानां क्षेत्रचिन्तायां पर्याप्तवाटरसाधारणनस्पतिक्रायानामपर्याप्तवाटरवायुक्रायानां च सर्वलोकः क्षेत्रं यत्साधितं तत् समुद्घातेन साधितम् । अत्राप्युप उत्कृष्टप्रदेशबन्धकानां क्षेत्रं तु स्वस्थानेनैव प्राप्यते न तु समुद्घातेनाऽपि । यतः समुद्घात इह मारणसमुद्घात एवापेक्षितः । मारणममुद्घाते चायुगो बन्धो न भवति, आयुर्वन्धस्य पश्चादेव मारणसमुद्घातस्य मद्भावाद् । ततो मारणान्तिकममुद्घाते आयुगो बन्धकानां सर्वलोकः क्षेत्रं न प्राप्यते । अन्यच्चोपपानागस्थानामप्यायुगो बन्धो न भवतीत्यायुप उत्कृष्टादिचतुर्विधस्यापि प्रदेशस्य बन्धकानां क्षेत्रं स्वस्थानेनैव प्राप्यत इति समागतम् । अतः स्वस्थानेन वाटरपर्याप्तसाधारणनस्पतिक्रायानां क्षेत्रं लोकासंख्याततमभाग एव वर्तते । ततो यद्यत्र वाटरपर्याप्तसाधारणनस्पतिक्रायानाश्रित्य क्षेत्रं चिन्त्यते तदा तु लोकासंख्येतमभागप्रमाणमेव क्षेत्रं प्राप्यते । अत एवैकेन्द्रियौघादिमार्गणासु वाटरपर्याप्तसाधारणनस्पतिक्रायानामायुष उत्कृष्टप्रदेशबन्धकत्वेऽपि तालुपेक्ष्य वाटरपर्याप्तवायुक्रायानाश्रित्यैव क्षेत्रचिन्ता कृता । पर्याप्तवाटरवायुक्रायाश्च स्वस्थानेन देशीनलोके वर्तन्ते । एवमपर्याप्तवाटरवायुक्रायविषयेऽपि समाधेयम् ।

‘सैसासु’ लोकासु असंख्यभागान्मि’ इति, शेषासु सप्तत्रिंशदधिकशतमार्गणासु आयुष उत्कृष्टप्रदेशबन्धका लोकासंख्याततमे भागे वर्तन्ते । शेषमार्गणा इमाः—सर्वगतिमेदाः, समस्तद्वित्रिचतुःपञ्चैन्द्रियमेदाः, पृथ्व्यपतेजःसाधारणनस्पतिक्रायौघमेदाः, वाटरपृथ्व्यपतेजोनिगोदाः, पर्याप्तवाटरपृथ्व्यपतेजःसाधारणनस्पतिक्रायाः, अपर्याप्तवाटरपृथ्व्यपतेजःसाधारणनस्पतिक्रायाः, वनस्पतिक्रायौघः, प्रत्येकवनस्पतिक्रायत्रिकं, त्रसत्रिकं चेति त्रयोविंशतिक्रायमेदाः, शेषाऽशेषमार्गणानामखिलमेदाः । अत्र भावना सप्तकर्मणासुत्कृष्टप्रदेशबन्धकानां क्षेत्रस्य निरूपणे यथा कृता तथैव कर्तव्या । नरमयं विशेः—तत्र वाटरपर्याप्तपृथ्व्यपतेजोनिगोदमेदाः, वनस्पतिक्रायौघनिगोदौघवाटरनिगोदपर्याप्तवाटरनिगोदाः अपर्याप्तप्रत्येकवनस्पतिक्रायश्चेति नवमार्गणासु क्षेत्रं सर्वलोकः भावितम् । परमत्र तु लोकासंख्याततमभागः क्षेत्रं परिभाषनीयम् । यतः प्रज्ञापनायां द्वितीयस्थानपदे सर्वघट्टमान् पर्याप्तपर्याप्तवाटरवायुक्रायांश्च विहाय शेषसर्वविधानां जीवानां स्वस्थानेन क्षेत्रं लोकासंख्याततमभाग एव निरूपितम् ॥३८६॥

अथायुगोऽनुत्कृष्टप्रदेशबन्धकानां क्षेत्रं परिभाषयितुमादौ तावद्यासु मार्गणासु समस्तलोकः क्षेत्रं ता गथादिकेन निरूपयति—

(प्रे०) “उक्कोसस्स” इत्यादि, आयुषः कर्तव्य उक्कृष्टप्रदेशगन्धकाः सर्वलोके भवन्ति । कासु मार्गणासु ? इत्याह—‘सव्वेसु सुहमा भेएसु’ इति, सूक्ष्मकेन्द्रियौघपर्याप्तापर्याप्तसूक्ष्मकेन्द्रियेषु, सूक्ष्मपृथिव्यपतेजोवायुवनस्पतिकार्यौघेषु, पर्याप्तापर्याप्तसूक्ष्मपृथिव्यपतेजोवायुवनस्पतिकार्येषु चेत्यष्टादशसंख्याकमर्बसूक्ष्मभेदेषु । इयमत्र भावना—सूक्ष्ममार्गणासु आयुरुत्कृष्टप्रदेशगन्धका यथासम्भवं सूक्ष्मा एवापर्याप्तनिगोदादयो भवन्ति । अथ सर्वेऽपि सूक्ष्माः “सुहमा उ सव्वलोए” इति वचनात् स्वस्थानेन समस्तलोके प्राप्यन्ते । ततः सर्वसूक्ष्ममार्गणास्वायुरुत्कृष्टप्रदेशगन्धकानां क्षेत्रं सर्वलोक एव भवति ॥३८५॥

साम्प्रतमायुरुत्कृष्टप्रदेशगन्धकानां क्षेत्रं यासु मार्गणासु ‘देशोनलोको’ यासु च “लोका-संख्याततमभागः’ ताः प्ररूपयति—

एगिंदियवाऊसुं ताण सयलवायरेसु लोगम्मि ।

देसूणे सेसासुं लोगस्स असंखभागम्मि ॥३८६॥

(प्रे०) “एगिंदिय” इत्यादि, एकेन्द्रियौघे, वायुकार्यौघे, तयोः—एकेन्द्रियवायुकार्योः सकलवादरभेदेषु—वादरैकेन्द्रियपर्याप्तापर्याप्तवादरैकेन्द्रियेषु वादरवायुकार्यपर्याप्तापर्याप्तवादरवायुकार्येषु चेत्यष्टमार्गणास्वायुष उक्कृष्टप्रदेशगन्धकाः लोके देशोने—असंख्याततमभागात्मकदेशेन न्युने लोके वर्तन्ते इति सोपस्कार व्याख्येयम् । अत्रेयं भावना—एकेन्द्रियौघवादरैकेन्द्रियपर्याप्तापर्याप्तवादरैकेन्द्रियेषु आयुष उक्कृष्टप्रदेशगन्धकाः पर्याप्तवादरजीवा भवन्ति । पर्याप्तवादरेषु पर्याप्तवादरवायुकायानामपि समावेशोऽस्त । ततस्तेऽप्यायुरुत्कृष्टप्रदेशगन्धका भवन्ति । तथाऽपर्याप्तवादरैकेन्द्रिये आयुष उक्कृष्ट-प्रदेशगन्धका अपर्याप्तवादरजीवा भवन्ति । अपर्याप्तवादरेषु वादरापर्याप्तवायुकायानामपि समावेशः । ततस्तेऽप्यायुष उक्कृष्टप्रदेशगन्धका भवन्ति । तथा वायुकार्यौघवादरवायुकार्यपर्याप्तवादरवायुकार्येषु आयुष उक्कृष्टप्रदेशगन्धकाः पर्याप्तवादरवायुकाया एव भवन्ति । एवमपर्याप्तवादरवायुकार्ये आयुरुत्कृष्टप्रदेश-गन्धका वादरापर्याप्तवायुकाया एव भवन्ति । अथ पर्याप्तवादरवायुकाया अपर्याप्तवादरवायुकार्यिकाश्च प्रत्येकं स्वस्थानेन देशोनलोके वर्तन्ते । तथा चोक्त पञ्चसंग्रहे क्षेत्रद्वारे “वायरपवणा असखेसु” इति । पूज्यपादमलयगिरिसूरिकृततट्टीका चैत्रम्—“वादरपवना = वादरवायुकार्यिका पर्याप्ता अपर्याप्ताश्च प्रत्येकं लोकस्यासख्येयेषु भागेषु वर्तन्ते । लोकस्य हि यत्किमपि सुषिर तत्र सर्वत्रापि वायव प्रसर्पन्ति । यत्पुनरतिनिविडनिचितावयवतया सुषिरहीनकनकगिरिमध्यभागादि तत्र न । तच्च सकल लोकस्यासख्येय-भाग मात्रं युक्त्वा शेषेषु सर्वेष्वसख्येयेषु भागेषु वायवो वर्तन्ते इति ।” इत्येवमेकेन्द्रियौघादिमार्गणासु आयुष उक्कृष्टप्रदेशगन्धका देशोनलोके वर्तन्ते, न न्युने, नाप्यधिके ।

नन्वेकेन्द्रियौघादित्रिमार्गणासु आयुरुत्कृष्टप्रदेशगन्धकाः पर्याप्तवादरजीवाः सन्ति, ततः पर्याप्तवादरेषु पर्याप्तवादरवायुकायानां समावेशादायुष उक्कृष्टप्रदेशगन्धका यथा पर्याप्तवादरवायु-काया अपि भवन्ति तथैव पर्याप्तवादरसाधारणवनस्पतिकायानामपि पर्याप्तवादरजीवेषु समावेशात्

तेऽप्यायुरुत्कृष्टप्रदेशबन्धका भवन्ति । पर्याप्तवाटरसाधारणवनस्पतिक्रायाश्च सर्वलोकैः वर्तन्ते इति सप्तकर्मणामुत्कृष्टप्रदेशबन्धकानां क्षेत्रचिन्तायां भवद्भिरेव साधिनम् । तत्र एकेन्द्रियाद्यादिमार्गणासु वाटरपर्याप्तसाधारणवनस्पतिक्रायानाश्रित्यायुरुत्कृष्टप्रदेशबन्धकानां क्षेत्रं मवलोकः प्राप्यते । अपरञ्च जीवममामवचनाद् वाटरगपर्याप्तमात्राया सर्वलोकस्य क्षेत्रस्य साधिनन्वाद्वाप्याप्तवाटरवायुक्रायानाश्रित्य यद् देशोनलोकः क्षेत्रं निरूपितं तदपि न घटामञ्चतीति चेद्, न, वस्तुतन्मा परिज्ञानाद्, सप्तकर्मणामुत्कृष्टप्रदेशबन्धकानां क्षेत्रचिन्तायां पर्याप्तवाटरसाधारणवनस्पतिक्रायानामपर्याप्तवाटरवायुक्रायानां च सर्वलोकः क्षेत्रं यत्माधितं तत् समुद्घातेन साधिनम् । अत्रायुष उत्कृष्टप्रदेशबन्धकानां क्षेत्रं तु स्वस्थानेनैव प्राप्यते न तु समुद्घातेनाऽपि । यतः समुद्घात इह मारणसमुद्घात एवापेक्षितः । मारणममुद्घाते चायुगो बन्धो न भवति, आयुर्बन्धस्य पश्चादेव मारणसमुद्घातस्य मद्भावाद् । ततो मारणान्तिकसमुद्घाते नायुगो बन्धकानां सर्वलोकः क्षेत्रं न प्राप्यते । अन्यच्चोपपानागस्थारामप्यायुगो बन्धो न भवतीत्यायुष उत्कृष्टादिचतुर्विधस्यापि प्रदेशस्य बन्धकानां क्षेत्रं स्वस्थानेनैव प्राप्यत इति समागतम् । अतः स्वस्थानेन वाटरपर्याप्तसाधारणवनस्पतिक्रायानां क्षेत्रं लोकासंख्याततमभाग एव वर्तते । ततो यद्यत्र वाटरपर्याप्तसाधारणवनस्पतिक्रायानाश्रित्य क्षेत्रं चिन्त्यते तदा तु लोकासंख्येतमभागप्रमाणमेव क्षेत्रं प्राप्यते । अत एवैकेन्द्रियौघादिमार्गणासु वाटरपर्याप्तसाधारणवनस्पतिक्रायानामायुष उत्कृष्टप्रदेशबन्धकत्वेऽपि तालुपेक्ष्य वाटरपर्याप्तवायुक्रायानाश्रित्यैव क्षेत्रचिन्ता कृता । पर्याप्तवाटरवायुक्रायश्च स्वस्थानेन देशोनलोके वर्तन्ते । एवमपर्याप्तवाटरवायुक्रायविषयेऽपि समाधेयम् ।

‘सैसासु’ लोकरस असंख्यभागम् इति, शेषासु सप्तत्रिंशदधिकशतमार्गणासु आयुष उत्कृष्टप्रदेशबन्धका लोकरस्यैकासंख्याततमे भागे वर्तन्ते । शेषमार्गणा इमाः—सर्वगतिमेदाः, समस्तद्वित्रिवतुःपञ्चेन्द्रियमेदाः, पृथ्व्यपत्नेजःसाधारणवनस्पतिक्रायौघमेदाः, वाटरपृथ्व्यपत्नेजोनिगोदाः, पर्याप्तवाटरपृथ्व्यपत्नेजःसाधारणवनस्पतिक्रायाः, अपर्याप्तवाटरपृथ्व्यपत्नेजःसाधारणवनस्पतिक्रायाः, वनस्पतिक्रायौघः, प्रत्येकवनस्पतिक्रायत्रिकं, त्रसत्रिकं चेति त्रयोविंशतिक्रायमेदाः, शेषाऽशेषमार्गणानामखिलमेदाः । अत्र भावना सप्तकर्मणामुत्कृष्टप्रदेशबन्धकानां क्षेत्रस्य निरूपणे यथा कृता तथैव कर्तव्या । नगरमयं विशेषः—तत्र वाटरपर्याप्तपृथ्व्यपत्नेजोनिगोदमेदाः, वनस्पतिक्रायौघनिगोदौघवाटरनिगोदपर्याप्तवाटरनिगोदाः अपर्याप्तप्रत्येकवनस्पतिक्रायश्चेति नवमार्गणासु क्षेत्रं सर्वलोकः भावितम् । परमत्र तु लोकासंख्याततमभागः क्षेत्रं परिभाषनीयम् । यतः प्रज्ञापनायां द्वितीयस्थानपदे सर्वसंख्यमान् पर्याप्तापर्याप्तवाटरवायुक्रायश्च विहाय शेषसर्वविधानां जीवानां स्वस्थानेन क्षेत्रं लोकासंख्याततमभाग एव निरूपितम् ॥३८६॥

अथायुगोऽनुत्कृष्टप्रदेशबन्धकानां क्षेत्रं परिभाषयिषुरादौ तावद्यासु मार्गणासु समस्तलोकः क्षेत्रं ता गायान्तिकेन निरूपयति—

(प्रे०) “उद्धोसस्स” इत्यादि, आयुषः कर्णण उत्कृष्टप्रदेशबन्धकाः त्वल्लोने भवन्ति । कासु मार्गणासु ? इत्याइ-‘सव्वेसु’ सुहमभेएसु’ इति, सूक्ष्मेकेन्द्रियौघपर्याप्तार्याप्तसूक्ष्मेकेन्द्रियेषु, सूक्ष्मपृथिव्यपतेजोवायुवनस्पतिकार्यावेषु, पर्याप्तपर्याप्तसूक्ष्मपृथिव्यपतेजोवायुवनस्पतिकार्येषु चेत्यष्टादशसंख्याकर्णसूक्ष्मभेदेषु । इयमत्र भावना-सूक्ष्ममार्गणासु आयुरुक्तप्रदेशबन्धका यथासम्भवं सूक्ष्मा एवापर्याप्तनिगोदादयो भवन्ति । अथ सर्वेऽपि सूक्ष्माः “सुहमा उ सव्वलोए” इति वचनात् स्वस्थानेन समस्तलोके प्राप्यन्ते । ततः सर्वसूक्ष्ममार्गणास्वायुरुक्तप्रदेशबन्धकानां क्षेत्रं सर्वलोक एव भवति ॥३८५॥

साम्प्रतमायुरुक्तप्रदेशबन्धकानां क्षेत्रं यासु मार्गणासु “देशोनलोको” यासु च “लोकासंख्याततमभागः” ताः प्ररूपयति-

एगिंदियवाऊसुं ताण सयलबायरेसु लोगम्मि ।

देसूणे सेसासुं लोगस्स असंखभागम्मि ॥३८६॥

(प्रे०) “एगिंदिय” इत्यादि, एकेन्द्रियौघे, वायुकार्यौघे, तयोः-एकेन्द्रियवायुकाययोः सकलवादरभेदेषु-वादरैकेन्द्रियपर्याप्तपर्याप्तवादरैकेन्द्रियेषु वादरवायुकायपर्याप्तपर्याप्तवादरवायुकायेषु चेत्यष्टमार्गणास्वायुष उत्कृष्टप्रदेशबन्धकाः लोके देशोने-असंख्याततमभागात्मकदेशेन न्यूनं लोके वर्तन्त इति सोपस्कारं व्याख्येयम् । अत्रेयं भावना-एकेन्द्रियौघवादरैकेन्द्रियपर्याप्तवादरैकेन्द्रियेषु आयुष उत्कृष्टप्रदेशबन्धकाः पर्याप्तवादरजीवा भवन्ति । पर्याप्तवादरेषु पर्याप्तवादरवायुकायानामपि समावेशोऽस्त । ततस्तेऽप्यायुरुक्तप्रदेशबन्धका भवन्ति । तथाऽपर्याप्तवादरैकेन्द्रिये आयुष उत्कृष्टप्रदेशबन्धका अपर्याप्तवादरजीवा भवन्ति । अपर्याप्तवादरेषु वादरपर्याप्तवायुकायानामपि समावेशः । ततस्तेऽप्यायुष उत्कृष्टप्रदेशबन्धका भवन्ति । तथा वायुकार्यौघवादरवायुकायपर्याप्तवादरवायुकायेषु आयुष उत्कृष्टप्रदेशबन्धकाः पर्याप्तवादरवायुकाया एव भवन्ति । एवमपर्याप्तवादरवायुकाये आयुरुक्तप्रदेशबन्धका वादरपर्याप्तवायुकाया एव भवन्ति । अथ पर्याप्तवादरवायुकाया अपर्याप्तवादरवायुकायिकाश्च प्रत्येकं स्वस्थानेन देशोनलोके वर्तन्ते । तथा चोक्त पञ्चसंग्रहे क्षेत्रद्वारे “वायुरपवणा असंखेसु” इति । पूज्यपादमलयगिरिसूरिकृततट्टीका चैत्रम्-“वादरपवना = वादरवायुकायिका पर्याप्ता अर्थात्प्राथ प्रत्येक लोकस्यासंख्येयेषु भागेषु वर्तन्ते । लोकस्य हि यत्किमपि सुषिरं तत्र सर्वत्रापि वायव प्रसर्पन्ति । यत्पुनरतिनिविडनिचितव्यवतया सुषिरहीनकनकगिरिमध्यभागादि तत्र न । तच्च सकल लोकस्यासंख्येयभागमात्रं मुक्त्वा शेषेषु सर्वेष्वसंख्येयेषु भागेषु वायवो वर्तन्त इति ।” इत्येवमेकेन्द्रियौघादिमार्गणासु आयुष उत्कृष्टप्रदेशबन्धका देशोनलोके वर्तन्ते, न न्यूनं, नाप्यधिके ।

नन्वेकेन्द्रियौघादित्रिमार्गणासु आयुरुक्तप्रदेशबन्धकाः पर्याप्तवादरजीवाः सन्ति, ततः पर्याप्तवादरेषु पर्याप्तवादरवायुकायानां समावेशादायुष उत्कृष्टप्रदेशबन्धका यथा पर्याप्तवादरवायुकाया अपि भवन्ति तथैव पर्याप्तवादरसाधारणवनस्पतिकायानामपि पर्याप्तवादरजीवेषु समावेशाद्

तैऽप्यायुष्कृष्टप्रदेशबन्धका भवन्ति । पर्याप्तवाटरनाधारणवनस्पतिक्रायाश्च सर्वलोके वर्तन्ते । तिसप्तकर्मणासु कृष्टप्रदेशबन्धकानां क्षेत्रचिन्तानां भवद्भिरेव साधितम् । तत्र एकैर्द्रियाघादात्रामाणासु वादरपर्याप्तमाधारणवनस्पतिक्रायानाश्रित्यायुष्कृष्टप्रदेशबन्धकानां क्षेत्रं सर्वलोकः प्राप्यते । अपरञ्च जीवसमाभवचनाद् वादगपर्याप्तमात्राया सर्वलोकेषु क्षेत्रस्य साधितत्वाद्वापर्याप्तवादरवायुक्रायानाश्रित्य यद् देशेनलोकः क्षेत्रं निरूपितं तदपि न घटामञ्चतीति चेद्, न, वस्तुतया परिज्ञानाद्, सप्तकर्मणासु कृष्टप्रदेशबन्धकानां क्षेत्रचिन्तानां पर्याप्तवादरसाधारणवनस्पतिक्रायानामपर्याप्तवादरवाप्रक्रायानां च सर्वलोकः क्षेत्रं यत्साधितं तद् मद्बुद्धातेन साधितम् । अत्रायुष उत्कृष्टप्रदेशबन्धकानां क्षेत्रं तु स्वस्थानेनैव प्राप्यते न तु मद्बुद्धातेनाऽपि । यतः मद्बुद्धात इह मारणसद्बुद्धात एवापेक्षितः । मारणमद्बुद्धाते चायुषो बन्धो न भवति, आयुर्बन्धस्य पश्चादेव मारणसद्बुद्धातस्य मद्भावाद् । ततो मारणान्तिकमद्बुद्धाते नायुषो बन्धकानां सर्वलोकः क्षेत्रं न प्राप्यते । अन्यच्चोपपानागस्थामप्यायुषो बन्धो न भवतीत्यायुष उत्कृष्टादिचतुर्विधस्यापि प्रदेशस्य बन्धकानां क्षेत्रं स्वस्थानेनैव प्राप्यते इति समागतम् । अतः स्वस्थानेन वादरपर्याप्तसाधारणवनस्पतिक्रायानां क्षेत्रं लोकासंख्याततमभाग एव वर्तते । ततो यद्यत्र वादरपर्याप्तसाधारणवनस्पतिक्रायानाश्रित्य क्षेत्रं चिन्त्यते तदा तु लोकासंख्येयतमभागप्रमाणमेव क्षेत्रं प्राप्यते । अत एवैकेन्द्रियौघादिमार्गणासु वादरपर्याप्तसाधारणवनस्पतिक्रायानामायुष उत्कृष्टप्रदेशबन्धकत्वेऽपि तासुपेक्ष्य वादरपर्याप्तवायुक्रायानाश्रित्यैव क्षेत्रचिन्ता कृता । पर्याप्तवादरवायुक्रायश्च स्वस्थानेन देशेनलोके वर्तन्ते । एवमपर्याप्तवादरवायुक्रायविषयेऽपि ममाधेयम् ।

‘सैसासु’ लोकास्तस्य असंख्यभागान्मि’ इति, शेषासु सप्तत्रिंशदधिकशतमार्गणासु आयुष उत्कृष्टप्रदेशबन्धका लोकासंख्याततमे भागे वर्तन्ते । शेषमार्गणा इमाः—सर्वगतिभेदाः, समस्तद्वित्रिचतुःपञ्चैन्द्रियभेदाः, पृथ्व्यपूनेजःसाधारणवनस्पतिक्रायौघभेदाः, वादरपृथ्व्यपूनेजोनिगोदाः, पर्याप्तवादरपृथ्व्यपूनेजःसाधारणवनस्पतिक्रायाः, अपर्याप्तवादरपृथ्व्यपूनेजःसाधारणवनस्पतिक्रायाः, वनस्पतिक्रायौघः, प्रत्येकवनस्पतिक्रायत्रिकं, त्रिसत्रिकं चेति त्रयोविंशतिक्रायभेदाः, शेषाऽशेषमार्गणानामखिलभेदाः । अत्र भावना सप्तकर्मणासु कृष्टप्रदेशबन्धकानां क्षेत्रस्य निरूपणे यथा कृता तथैव कर्तव्या । नररमयं विशेषः—तत्र वादरपर्याप्तपृथ्व्यपूनेजोनिगोदभेदाः, वनस्पतिक्रायौघनिगोदौघवादरनिगोदपर्याप्तवादरनिगोदाः अपर्याप्तप्रत्येकवनस्पतिक्रायश्चेति नवमार्गणासु क्षेत्रं सर्वलोकः भावितम् । परमत्र तु लोकासंख्याततमभागः क्षेत्रं परिभाषनीयम् । यतः प्रज्ञापनानां द्वितीयस्थानपदे सर्वसङ्गमन् पर्याप्तपर्याप्तवादरवायुक्रायश्च विहाय शेषसर्वविधानां जीवानां स्वस्थानेन क्षेत्रं लोकासंख्याततमभाग एव निरूपितम् ॥३८६॥

अथायुषोऽनुकृष्टप्रदेशबन्धकानां क्षेत्रं परिभाषयिषुरादौ तावदासु मार्गणासु समस्तलोकः क्षेत्रं ता गायान्तिकेन निरूपयति—

तिरिये एगिंदियपणकायणिगोएसु सव्वसुहमेसु ।

कायुरलदुगणपुंसगकसायचउगदुअणाणेषु ॥३८७॥

अयताचक्खूसु असुहलेसाभवियेयरेसु मिच्छते ।

तह अमणाहारेसु अगुरुपएसस्स सव्वजगे ॥३९८॥

(प्रे०) “तिरिये” इत्यादि, तिर्यगोघे, एकेन्द्रियौघे, पृथ्व्यप्तेजोगायुवनस्पतिलक्षणपञ्चकायौघेषु, निगोदौघे, सर्वेष्यष्टादशमु सूक्ष्मभेदेषु, काययोगौघे, औदारिकद्विके, नपुंसकवेदे, कषायचतुष्के, मतिश्रुतलक्षणाज्ञानद्विके, असंयमे, अचक्षुर्दर्शने, अशुभलेश्यात्रिके, भन्धे, इतरेऽभन्धे, मिथ्यात्वे, तथा समुच्चये, असंज्ञिनि, आहारके चेति पट्चत्वारिंशद्मार्गणासु आयुषोऽनुत्कृष्टप्रदेशबन्धकाः समस्तजगति वर्तन्ते । इयमत्र भावना—एतासु मार्गणास्वायुषोऽनुत्कृष्टप्रदेशबन्धकत्वेन सूक्ष्मजीवानामपि समावेशः । ततस्तानाश्रित्यायुषोऽनुत्कृष्टप्रदेशबन्धकाः स्वस्थानेन विश्वस्मिन् विश्वे वर्तन्ते ॥३८७॥३८३॥ इदानीमायुषोऽनुत्कृष्टप्रदेशबन्धका यासु मार्गणासु “देशोनलोके” यासु च “लोकासंख्याततमे भागे” वर्तन्ते ताः प्ररूपयति—

देसूणजगे बायरएगिंदियवाउसव्वभेएसु ।

लोगस्स असंखयमे भागे सेसासु विण्णेया ॥३८९॥

(प्रे०) “देसूणजगे” इत्यादि, “आयुषोऽनुत्कृष्टप्रदेशबन्धकाः” इति पूर्वगाथातोऽनुवर्तते, बादरौ च तावेकेन्द्रियवायु चेति बादरैकेन्द्रियवायु, तयोः सर्वभेदेषु, तद्यथा—बादरैकेन्द्रियपर्याप्तबादरैकेन्द्रियापर्याप्तबादरैकेन्द्रियाः, बादरवायुकायपर्याप्तबादरवायुकायापर्याप्तबादरवायुकायाश्चेति पङ्मार्गणास्वायुषोऽनुत्कृष्टप्रदेशबन्धका असंख्याततमेन भागेन हीने जगति वर्तन्ते । एतासु मार्गणास्वायुषोऽनुत्कृष्टप्रदेशबन्धकत्वेन यथासम्भवं पर्याप्तानामपर्याप्तानां च बादरवायुकायानामपि समावेशः । ततस्तानाश्रित्यायुषोऽनुत्कृष्टप्रदेशबन्धकाः स्वस्थानेनैव लोकस्य बहुष्वसंख्यातभागेषु वर्तन्ते ।

अथ शेषासु मार्गणासु ग्राह-“लोगस्स” इत्यादि, शेषासु एकादशाधिकशतमार्गणास्वायुषोऽनुत्कृष्टप्रदेशबन्धका लोकस्यासंख्याततमे भागे विज्ञेयाः । शेषमार्गणा इमाः—निखिलनरकगतिभेदाः, चत्वारः पञ्चेन्द्रियतिर्यञ्चः, समस्तमर्त्याऽमर्त्यगतिभेदाः, कृत्स्नद्वित्रिचतुःपञ्चेन्द्रियाः, बादरपृथ्व्यप्तेजोनिगोदाः, बादरपर्याप्तपृथ्व्यप्तेजोनिगोदाः, अपर्याप्तबादरपृथ्व्यप्तेजोनिगोदाः, प्रत्येकवनस्पतिकायत्रिकं, त्रसत्रिकं चेत्यष्टादशकायभेदाः, पञ्चमनोयोगपञ्चवचनयोगाः, वैक्रियकायः आहारकद्विकं चेति त्रयोदश योगभेदाः, स्त्रीपुरुषवेदौ, मतिश्रुतावधिबिभङ्गमनःपर्यवज्ञानानि, संयमौघसामायिकछेदोपस्थापनीयपरिहारविशुद्धिदेशविरतयः, चक्षुरवधिदर्शने, शुभलेश्यात्रिकं, गम्यक्त्वौघधायिकधायोपशमिऋसास्वादनानि, संज्ञी च । इयमत्र भावना—आयुर्बन्धकानां क्षेत्र

स्वस्थानेनैव प्राप्यत इति प्रागेव निरूपितम् । अथ प्रजापनादिग्रन्थानुसारेण स्वस्थानेन सूक्ष्मजीवाना-
श्रित्य सर्वलोकः, पर्याप्तार्थाप्तवाद्युक्तानाश्रित्य देशोनलोकः, शेषमर्षिर्विनीजानाश्रित्य लोक-
संख्याततमो भागः क्षेत्रं प्राप्यते । अत्र शेषमार्गणामु सूक्ष्मजीवाना पर्याप्तार्थाप्तवाद्युक्तानां
चाभासः ! ततः शेषमार्गणामु स्वस्थानेन लोकसंख्याततमो भाग एव क्षेत्रं प्राप्यते, नाधिकम् ।

तदेवमष्टानामपि कर्मणां लुक्कृष्टानुत्कृष्टप्रदेशबन्धकानां क्षेत्रं चिन्तितम् ॥३८९॥ माम्प्रतमेके-
नैव वृत्तेनाष्टानामपि कर्मणां जघन्याजघन्यप्रदेशबन्धकानां क्षेत्रं प्रतिपिपादयिषुः पूर्वार्धेनौघत
उत्तरार्धेन चादेशतः सातिदेशं निरूप्य प्रस्तुतक्षेत्रद्वारं समापयति—

हृस्सियरपएसाणं अट्टण्हं बंधगाऽत्थि सव्वजगे ।

सप्पाउग्गाणं खलु अगुरुपएमव्व सव्वासुं ॥३९०॥

(प्र०) ‘‘हृस्सियर’’ इत्यादि, अष्टानामपि कर्मणां जघन्यप्रदेशबन्धका अजघन्यप्रदेश-
बन्धकाश्च प्रत्येकं स्वस्थानेन समस्मिन् लोके सन्ति । अत्रायं हेतुः—अष्टानामपि कर्मणां जघन्य-
प्रदेशबन्धकाः सूक्ष्मापर्याप्तनिगोदजीवा एव । तथाऽष्टानामपि कर्मणामजघन्यप्रदेशबन्धका वादरजीवा
इव सूक्ष्मजीवा अपि भवन्ति । सूक्ष्मजीवाश्च प्रागुक्तवचनप्रामाण्यात् सर्वलोके वर्तन्ते । ततोऽत्राष्टा-
नामपि कर्मणां जघन्यप्रदेशबन्धकानां क्षेत्रं सूक्ष्मापर्याप्तनिगोदानाश्रित्याजघन्यप्रदेशबन्धकानां क्षेत्रं
च सूक्ष्मजीवानाश्रित्य सर्वलोक एव प्राप्यते । अथोत्तरार्धेन विशेषवक्तव्यतामतिदिशति—‘‘सप्पा-
उग्गाणं’’ इत्यादि, सर्वासु-सप्ततिशतमार्गणामु स्वप्रायोग्याणां=यासु मार्गणामु यावन्ति कर्माणि
बध्यन्ते तावतां कर्मणां जघन्यप्रदेशबन्धकानामजघन्यप्रदेशबन्धकानां च प्रत्येकं क्षेत्रमगुरुप्रदेश-
वत्=अष्टकर्मणामनुत्कृष्टप्रदेशबन्धकानां यासु मार्गणामु यामन्त्रं प्रतिपादितं तासु मार्गणामु
तावत्प्रमाणमस्तीति सोपस्कार व्याख्येयम् । अष्टकर्मणामनुत्कृष्टप्रदेशबन्धकानां क्षेत्रमेवम्—

आयुःकर्मणोऽनुत्कृष्टप्रदेशबन्धकानां क्षेत्रस्य वक्तव्यतायां निरूपितासु तिर्यगोधादिषट्त्वारिंशद्मार्गणास्वष्टानामपि कर्मणामनुत्कृष्टप्रदेशबन्धकानां क्षेत्रं सर्वलोकः । अतस्तास्वष्टकर्मणां
जघन्यप्रदेशबन्धकानामजघन्यप्रदेशबन्धकानां च क्षेत्रमपि सर्वलोको भवति । यतस्तास्वष्टानामपि
कर्मणां जघन्यप्रदेशबन्धकाः सूक्ष्मापर्याप्तनिगोदादयः सन्ति । तथाऽजघन्यप्रदेशबन्धकाः सूक्ष्मजीवा
अपि भवन्ति ।

अथ वादरपर्याप्तवादरापर्याप्तवादरैकेन्द्रियेषु, वादरापर्याप्तवादरायुक्ताय गोश्च सप्तकर्मणामनु-
त्कृष्टप्रदेशबन्धकानां सर्वलोकस्तथाऽऽयुःकर्मणोऽनुत्कृष्टप्रदेशबन्धकानां देशोनलोकः क्षेत्रं प्ररूपित-
मतस्तासु जघन्यप्रदेशबन्धकानामजघन्यप्रदेशबन्धकानां च क्षेत्रं सप्तकर्मण्यश्रित्य सर्वलोकस्तथा-
ऽऽपुराश्रित्य देशोनलोको ज्ञेयम् । अत्रेयं भावना—वादरैकेन्द्रियपर्याप्तवादरैकेन्द्रिययोर्जघन्य-
प्रदेशबन्धका अपर्याप्तवादरा भवन्ति, पर्याप्तवादरैकेन्द्रिये पर्याप्तवादरा भवन्ति । पर्याप्तवादरेषु

पर्याप्तवादननिगोदस्यापि समावेशः । वादरैकेन्द्रियेऽजघन्यः देशनन्धक्रमध्येऽपर्याप्तवादराणामपि समावेशः । पर्याप्तवाद्रापर्याप्तवादरैकेन्द्रिययोरजघन्यप्रदेशनन्धका अनुक्रमेण पर्याप्तवादरा अपर्याप्तवाद्रा भवन्ति । पर्याप्तवादरेषु पर्याप्तवादननिगोः । अपि प्रविष्टाः । सर्वविधा पर्याप्तवादराः पर्याप्तवादननिगोदाश्च इत्येकमुपपातादिना सर्वलोके वर्तन्ते । अत एतासु पञ्चमार्गणासु सप्तकर्मणां जघन्याजघन्य-देशनन्धकानां क्षेत्रं सर्वलोको भवति । परमायुयो चन्धकानां क्षेत्रं तु स्वस्थानेनैव प्राप्यते । तद्यथा—वादरैकेन्द्रियौघापर्याप्तवादरैकेन्द्रिययोरायुःकर्मणो जघन्यप्रदेशनन्धकानामजघन्यप्रदेशनन्धकानां चापर्याप्तवादराणामन्तोऽपर्याप्तवाद्रवायुकाया अपि प्रविष्टाः, पर्याप्तवादरैकेन्द्रिये जघन्यप्रदेशनन्धकानामजघन्यप्रदेशनन्धकानां च पर्याप्तवादराणां मध्ये पर्याप्तवादरायुकाणामपि समावेशः, तथा वायुकायद्विमार्गणयोरायुःकर्मणो जघन्यप्रदेशनन्धका अजघन्यप्रदेशनन्धकाश्च अपर्याप्तवाद्रवायुकायाः सन्त्येव । अथापर्याप्तवाद्रवायुकायाः पर्याप्तवाद्रवायुकायाश्च प्रत्येकं स्वस्थानेन देशोनविश्वे वर्तन्ते । अत एतासु पञ्चमार्गणासु आयुःकर्मणो जघन्यप्रदेशनन्धकानामजघन्यप्रदेशनन्धकानां च क्षेत्रं यथासम्भवं पर्याप्ताऽपर्याप्तवाद्रवायुकायानाश्रित्य देशोनलोको भवति ।

अथ कर्मणकाययोगः वादरपर्याप्तवाद्रापर्याप्तवादननिगोदाः, वाद्रापर्याप्तवाद्रपृथ्व्यप्तेजःकायाः, प्रत्येकवनस्पतिकायौघापर्याप्तप्रत्येकवनस्पतिकार्यौ अनाहारकश्चेति त्रयोदशमार्गणासु सप्तकर्मणामनुत्कृष्टप्रदेशनन्धकानां क्षेत्रं सर्वलोकः प्ररूपितम्, अतस्तासु सप्तकर्मणां जघन्यप्रदेशनन्धकानामजघन्यप्रदेशनन्धकानां च क्षेत्रं सर्वलोको ज्ञातव्यम् । तद्यथा—कर्मणकाययोगे, अनाहारके च सूक्ष्मापर्याप्तनिगोदाः, निगोदत्रिमार्गणासु यथासम्भवं पर्याप्तपर्याप्तवादननिगोदाः, वाद्रापर्याप्तवाद्रपृथ्व्यप्तेजःकायमार्गणासु यथासंख्यं वाद्रापर्याप्तपृथ्व्यप्तेजःकायिकाः, प्रत्येकवनस्पतिकार्यद्विमार्गणयोश्चापर्याप्तप्रत्येकवनस्पतिकार्याः सप्तकर्मणां जघन्यप्रदेशनन्धमजघन्यप्रदेशनन्धं च विदधति । अथ ते सर्वे प्रत्येकं यथासम्भवं स्वस्थानादिना सर्वलोके वर्तन्ते । अत एतासु त्रयोदशमार्गणासु सप्तकर्मणां जघन्यप्रदेशनन्धकानामजघन्यप्रदेशनन्धकानां च क्षेत्रं विश्वविश्वं भवति ।

तथा कर्मणकायानाहारकमार्गणयोरायुषोऽध्यमानत्वात् ते विहाय वादननिगोदाद्येकादशमार्गणास्वायुःकर्मणोऽनुत्कृष्टप्रदेशनन्धका लोकासंख्याततमे भागे वर्तन्तेऽतो जघन्यप्रदेशनन्धका अजघन्यप्रदेशनन्धकाश्च प्रत्येकं लोकासंख्याततमे भागे वर्तन्ते । अत्र भावनाऽनन्तरं यथा कृता तथैव कर्तव्या । नवर तत्र स्वस्थानादित्रिभिरपि प्रकारैः क्षेत्रं प्राप्यते स्म, अत्र तु स्वस्थानेनैव प्राप्यते । स्वस्थानेन चापर्याप्तवादननिगोदाद्यो लोकामंख्याततमे भाग एव वर्तन्ते । अतो वादननिगोदाद्येकादशमार्गणास्वायुःकर्मणो जघन्यप्रदेशनन्धकानामजघन्यप्रदेशनन्धकानां च क्षेत्रं लोकासंख्याततमो भाग एव भवति ।

तथा वादनपर्याप्तवायुकायमार्गणायामष्टानामपि कर्मणामनुत्कृष्टप्रदेशनन्धका देशोनजगति वर्तन्तेऽतो जघन्यप्रदेशनन्धका अजघन्यप्रदेशनन्धकाश्चापि देशोनविष्टये वर्तन्ते, अष्टानामपि कर्मणां जघन्यप्रदेशनन्धकानामजघन्यप्रदेशनन्धकानां च पर्याप्तवायुकायानां देशोनजगति ।

शेषासु सप्तकर्मणामनुत्कृष्टप्रदेशबन्धकानां क्षेत्रवक्तव्यतायां प्रदर्शितासु पञ्चोत्तरशतमार्गणासु यथासम्भवं षडादिकर्मणामनुत्कृष्टप्रदेशबन्धका लोकासंख्याततमभागे वर्तन्तेऽतो यथासम्भवं षडादिकर्मणां जघन्यप्रदेशबन्धकानामजघन्यप्रदेशबन्धकानां च क्षेत्रमपि लोकासंख्याततमो भाग एव ज्ञातव्यम् । इयमत्र भावना-क्षेत्रद्वारे सर्वलोकः, देशोलोकः, लोकासंख्यातभागश्चेति त्रिविधमेव क्षेत्रं प्राप्यते । एतासु मार्गणासु प्राक्प्रदर्शितप्रज्ञापनादिवचनानुसारेण यान् जीवानांश्रित्य मदे लोकः क्षेत्रं प्राप्यते तेषां सूक्ष्मादीनां, यांश्चाश्रित्य देशोलोकः क्षेत्रं प्राप्यते तेषां पर्याप्तनादरादि वायुकायानामभावः । तत एतासु मार्गणासु जघन्यप्रदेशबन्धका अजघन्यप्रदेशबन्धकाश्च सूक्ष्मादिव्यतिरिक्ता जीवा भवन्ति । सूक्ष्माद्यतिरिक्तानां सर्वविधानां जीवानां क्षेत्रं स्वस्थानादित्रिभिरपि प्रकारैर्लोकासंख्याततमभाग एव प्राप्यते ॥३९०॥

॥ इति श्रीप्रेमप्रभाटीकासमलङ्कृते बन्धविधाने मूलप्रकृतिभूतेशबन्धे प्रथमाधिकारे एकादशक्षेत्रद्वारम् समाप्तम्



* अष्टकर्मणां चतुर्विधप्रदेशबन्धकानां

शोधत — अष्टकर्मणामुत्कृष्टप्रदेशबन्धका लोकासख्यातभागे, अनूत्कृष्टप्रदेशबन्धका सम्पूर्णलोके वर्तन्ते (गाथा ०३७७ ।

		क्षेत्रम्	गति०	इन्द्रिय०	काय०	योग०	
साप्तकर्मणां	सत्कृष्टप्रदेशबन्धकानाम्	सर्वलोक		मन्त्रेन्द्रियभेदेषु०	पृथ्व्यादिचतुर्णां सर्वसूक्ष्मेषु, अनुवादरापर्याप्तेषु, सर्वनिगोदभेदेषु व० सा०, अ० प्र० व०		
		देशोलोक			वायुकायीधवादरपर्याप्तवादर-वायुकायेषु		
		लोकासख्याततमा भाग (शोधवत्)	सर्व०	सर्वविकलपञ्चेन्द्रिय०	शोधसर्व० (१४)	सर्व०	
	अनुत्कृष्ट-अधन्या-अधन्यप्रदेशबन्धकानाम्	सर्वलोक (शोधवत्)	तिर्यंगोष०	सर्वकेन्द्रियभेदेषु	सर्वनिगोद०, व० सा० द्वादश-सूक्ष्मेषु पृथ्व्यप्तेजोवायुकायीध-वादरवादरापर्याप्तभेदेषु प्र० व० सा०, अ० प्र० व० ३४	का सा । कर्मणु० भौदारिकद्विके	
		देशोलोक			वादरपर्याप्तवायुकाये		
		लोकासख्यात-भाग	शोधसर्व० ४६	सर्वविकलपञ्चेन्द्रिय०	वादरपर्याप्तपृथ्व्यप्तेज कायेषु प प्र व, असन्निके ७	पञ्चमनीवचन वैक्रियद्विके १४ आहारकद्विके	
	आयुःकर्मणां	सत्कृष्टप्रदेशबन्धकानाम्	सर्वलोक		सर्वसूक्ष्मभेदेषु	सर्वसूक्ष्मभेदेषु	
			देशोलोक		एके० सा० । त्रिवादरभेदेषु	वायुकायीध० त्रिवादरवायु०	
			लोकासख्याततमा भाग	सर्व०	सर्वविकलपञ्चेन्द्रिय०	शोधसर्व० २३	सर्व०
			सर्वलोक (शोधवत्)	तिर्यंगोष०	एके० सा० । त्रिसूक्ष्मभेदेषु	पञ्चकायनिगोदीध० पञ्चदश-सूक्ष्म०	का सा / भौदा-रिकद्विके
	अनुत्कृष्ट-अधन्या-अधन्यप्रदेशबन्धकानाम्	देशोलोक		त्रिवादरकेन्द्रियेषु	त्रिवादरवायुकायेषु		
		लोकासख्याततमा भाग	शोधसर्व०	सर्वविकलपञ्चेन्द्रिय०	वादरवादरपर्याप्तवादरापर्याप्त-पृथ्व्यप्तेजोनिगोदेषु प्रत्येकवन-स्पतिकायत्रिके, असन्निके	पञ्चमा पञ्च-वचनेषु वैक्रिये, आहारकद्विके	

क्षेत्रप्रदर्शकं यन्त्रकम् *

अष्टकर्मणा जघन्यप्रदेशबन्धका अजघन्यप्रदेशबन्धकाश्च सम्पूर्णलोकं वर्तन्ते (गाथा० ३६०) ।

वेद०	कषाय०	ज्ञान०	सयम०	दर्शन०	लेइया०	भन्व्य०	सम्प०	सज्ञी०	आहा०	सांगणा- सत्या	गाथा०
										३२	३७८ ३७९
										३	३८०
सर्व०	सर्व०	सर्व०	सर्व०	सर्व०	सर्व०	सर्व०	सर्व०	सर्व०	सर्व०	१३५	३८०
नपु सके	सर्व०	मतिश्रुता- ज्ञान०	असयमे	अचक्षु- दर्शने	कृ।नी।- का०।	सर्व०	मिथ्यात्वे	अस०	सर्व०	६४	३८१ ६८२ ३८३ ३८४
स्त्री।पु। अवे		मतिश्रुतावधि- मन पर्यव- विभङ्ग०	शेषसर्व० ६	अक्षु र- वधि०	ते।प/ शु.		शेषसर्व०	स०		१	३८४
										१०५	३८४
										१८	३८५
										८	३८६
सर्व०	सर्व०	सर्व०	सर्व०	सर्व०	सर्व०	सर्व०	सर्व०	सर्व०	सर्व०	१३७	३८६
नपु सके	सर्व०	मतिश्रुता- ज्ञान०	असयमे	अचक्षु- दर्शने	कृ।नी० का	सर्व०	मिथ्यात्वे	अस०	आहा०	४६	३८७ ३८८
										६	३८६
स्त्री./पु		मतिश्रुता- वधिविभङ्ग- मन पर्यव०	शेषसर्व० (५)	अक्षु र- वधि०	ते।प शु		शेषसर्व० ४	स०		१११	३८६

॥ द्वादशं स्पर्शनाद्वारम् ॥

तदेवं प्ररूपितं क्षेत्रद्वारम् । सम्प्रति यथाक्रमप्राप्तमुत्कृष्टप्रदेशवन्धकादिभिर्जीवैरीतानागतवर्तमानरूपत्रिविधकालमाश्रित्यातीतकालमाश्रित्य वोत्कृष्टतो लोकाकाशस्य कियन्तो भागाः स्पृष्टा इति स्पर्शनाद्वारप्ररूपणां प्रस्तोतुमना आदौ तावदोधतो मोहनीयायुधोरुत्कृष्टप्रदेशवन्धकानां स्पर्शनामाह—

मोहस्स वंधगेहिं जेट्टपएसस्स फोसिअं हवए ।

सव्वजगमट्ट भागा फुसिआ आउस्स विण्णेया ॥३९१॥

(प्रे०) “मोहस्स” इत्यादि, मोहनीयस्य प्रकृतेरुत्कृष्टप्रदेशवन्धकैर्निखिलो लोकः स्पृष्टो भवति । इयमत्र भावनासरणीः—मोहनीयोत्कृष्टप्रदेशवन्धस्वामिनः पर्याप्तसंज्ञिपञ्चेन्द्रियाः, ते च सूक्ष्मजीवेष्वप्युत्पद्यन्ते । सूक्ष्मजीवानां निखिललोकव्यापित्वात् पर्याप्तसंज्ञिपञ्चेन्द्रियाः सर्वत्रोर्ध्वमधस्तिर्यक् चोत्पद्यन्ते । ततो मोहस्योत्कृष्टप्रदेशवन्ध कुर्वाणास्ते मारणान्तिकसमुद्घातेन सर्वलोकं स्पृशन्ति । यतो मारणममुद्घातममुद्घतो जीवः स्वशरीरविष्कम्भवाहल्यं जघन्यतो दैर्घ्येणाङ्गुलासंख्येयभागमात्रमुत्कर्षेणासख्येयानि योजनानि स्वप्रदेशदण्डं निसृजति, निसृज्य च तत्र स्थित एव यत्र स्थानेऽप्रेतनभवे समुत्पस्यते तत्र स्थाने तं स्वप्रदेशदण्डं प्रक्षिपति । तथा चोक्तं प्रज्ञापनायां समुद्घातपदे—‘जीवे ण भते । मारणतियसमुग्घातेण समोहणइ समोहणित्ता जे पोग्गले णिच्छुभति तेहि ण भते । पोग्गलेहिं केवतिते खेत्त अफुणे केवदिते खेत्ते फुडे ? गो सरीरप्पमाणमेत्ते विक्खमवाहल्लेण आयामेण जहण्णेण अगुरुस्स असखेज्जतिभाग उक्कोसेण असखेज्जातिं जोयणातिं एगदिसिं एवतिते खेत्ते अफुण्णं एवतिए खेत्ते फुडे’ ।

एवं जीवसमासवृत्तावपि प्रोक्तं, तद्यथा—“कश्चिज्जीवोऽन्तर्मुहूर्त्तशेषे स्वायुषि स्वशरीरविष्कम्भवाहल्यान्वितभायामतस्तु जघन्यतोऽङ्गुलासंख्येयभागमात्रमुत्कृष्टतत्त्वसख्येयानि योजनानि शरीराद् वहि स्वप्रदेशदण्डं निसृजति, निसृज्य च यत्र स्थानेऽप्रेतनभवे समुत्पस्यते तत्र स्थाने तं स्वप्रदेशदण्डं प्रक्षिपति” । अतोऽत्र लोकमर्वस्थानेषूत्पद्यमानानां पर्याप्तसंज्ञिपञ्चेन्द्रियाणां नानापर्याप्तसंज्ञिपञ्चेन्द्रियानतीतादिकालं चाश्रित्य मारणान्तिकसमुद्घातेन सर्वलोकः स्पर्शना भवति । तथा चोक्तं जीवसमासे स्पर्शनाद्वारे—

बायरपवज्जत्ता िव च सयल्ला वियल्ला य समुहउववाए । सत्र्व फोसति जगं अह एवं फोसणाणुगमो ॥१९१॥

तत्र “सयल्ला” इत्यनेन तिरश्चां स्पर्शनाप्ररूपणायाः प्रस्तुतत्वात् पञ्चेन्द्रियतिर्यञ्चो गृह्यन्ते । एव “नरतिरिए हि लोगो” [जीवसमासे गा. १९८] इत्यनेन मनुष्याणामपि सर्वलोकः स्पर्शना प्रतिपादिता । न च तत्र कैलिसमुद्घातमाश्रित्य मनुष्याणां सर्वलोकः स्पर्शना निरूपितेत्याशङ्कनीयम्, तत्र प्ररूपणाया गुणस्थानक्रमेण सत्त्वादनन्तरमेव “सत्तासाणेहिं” इत्यादिना सास्वादनादीनां तिर्यग्मनुष्याणां स्पर्शनाया निरूपितत्वाच्च “नरतिरिए हि लोगो” इत्यनेन मिथ्यादृष्टीनां तिर्यग्मनुष्याणामेव सर्वलोकः स्पर्शना निरूपिता भवति ।

ननु “एत्थ ण पविदियाण पञ्जत्ताञ्जत्ताण ठाणा प०, उरवाग्ण लोयस्सासखेज्जइभागे, समुग्घा-
एण लोयस्सासखेज्जइभागे, सट्ठाणेण लोयस्स असखेज्जइभागे । [सू० ४८] इति भगवदार्यश्री-
श्यामसूरिवचनात् प्रज्ञापनायां पञ्चेन्द्रियमात्राणां सर्वलोकव्यापिता निपिद्धा, ततः पर्याप्त-
संज्ञिपञ्चेन्द्रियाणां तु सुतरां निपिद्धा भवतीति प्रज्ञापनावचनेन सहात्र निभंवादः समापततीति चेद्,
न, प्रज्ञापनावचनस्य प्रस्तुतग्रन्थस्य चाभिप्रायान्तरत्वात्, प्रज्ञापनायां पञ्चेन्द्रियमात्राणां यल्लोका-
संख्याताभागः क्षेत्रं निरूपितं तत् वर्तमानकालमेवाश्रित्य निरूपितम् । प्रस्तुतग्रन्थे सर्वलोक-
स्पर्शना त्वतीतादिकालमाश्रित्य निरूपिता । ततोऽत्राविसंवाद्येवाभिहितं “मोहस्स बंधगेहिं जेडुपप्-
सस्स फोसिअं हवए सव्वजगम्” इति ।

नन्वत्रैव क्षेत्रद्वारेऽष्टानामपि कर्मणाद्युक्तकृष्टप्रदेशबन्धकानां क्षेत्रं लोकाभ्यामततो भागः
प्ररूपितम्, अत्र च मोहनीयस्योत्कृष्टप्रदेशबन्धकानां स्पर्शना सर्वलोकः प्ररूपितेति “वदतो
व्याघातः” । यतो जीवाः स्वस्थानादिना यस्मिन् स्थाने सम्भवन्ति तदेव स्थानं तेषां क्षेत्रं भवति;
तत्रैव च स्पर्शना भवति; ततो यावत् क्षेत्रं तावत्येव स्पर्शना भवतीत्यत्र सर्वलोकः स्पर्शना कौत-
स्कुती समापितेति चेद्, मैवं बोचः, वस्तुतत्त्वापरिज्ञानात्, क्षेत्रं वर्तमानकालविषयकमेव भवति,
स्पर्शना त्वतीतादिकालविषयाऽपि भवतीति क्षेत्रस्पर्शनयोर्भिन्नविषयत्वान्न वदतो व्याघातः । इद-
मुक्तं भवति—यद्यपि जीवानां यत् स्वसम्भवस्थानं तदेव क्षेत्रं तदेव च स्पर्शना भवति, तथापि
तत्स्थानं यदि वर्तमानकाले एव चिन्त्यते तदा क्षेत्रं भवति, यदि चातीतानागतवर्तमानलक्षणेषु
त्रिष्वपि कालेषु चिन्त्यते तदा स्पर्शना भवति । तथा चोक्तं मूलप्रकृतिबन्धे प्रथमाधिकारे
क्षेत्रद्वारे—

कालं तु वट्टमाणं पडुच्च खेत्ते परूवणां जेया । आसिञ्ज अईअद्ध परूवणां ण फरिसणाए ॥
एवं जीवसमासेऽपि निगदितम्—

सट्ठाणसमुग्घाएणुववाएण च जे जहिं भावा । सपइ काले खेत्तं तु फासणा होइ समईए ॥१८१॥
ततोऽत्र यदि मोहनीयस्योत्कृष्टप्रदेशबन्धकानां जीवानां स्वसम्भवस्थानं वर्तमानकाले चिन्त्यते
तदा ह्यक्षमजीवापेक्षयाऽतिस्तोकत्वात् सर्वस्थानेष्वनुत्पद्यमानानां तेषां मारणान्तिकसमृद्ध्यातेनाऽपि
लोकस्यासंख्यातभागमात्रमेव भवति । तच्च क्षेत्रमिति कीर्त्यते । अथ यद्यतीतादिकालेषु चिन्त्यते
तदाऽन्यान्यसमयेषु भिन्नभिन्नस्थानेषुत्पद्यमानानां तेषामनन्तसमयेषु व्यतीतेषु सर्वलोकव्यापित्वं
भवति । तच्च स्पर्शनेति गीयते । एवमग्रेऽपि यथास्थानमवगन्तव्यम् । न च यदीत्थं क्षेत्रस्पर्शनयो-
र्विषयान्तरमस्ति तर्हि ग्रन्थकृतैव स्वयमभिधेयं, न चाभिहितमिति न्यूनत्वमवगन्तव्यम्, प्रकृति-
बन्धाधिकारे निरूपितत्वाद् ग्रन्थगौरवभयान्नात्र पुनरभिहितम्, यद्वा विचित्रत्वाद् ग्रन्थकारप्रवृत्तेः ।
अथायुष उत्कृष्टप्रदेशबन्धकानां स्पर्शनामाह—“अट्टभागा” इत्यादि, “बंधगेहिं जेडुपप्सस्स”
इत्यत्रापि सम्बध्यते । आयुष उत्कृष्टप्रदेशबन्धकैः “अट्टभागाः” स्पृष्टा विज्ञेयाः । तद्यथा—आयुष

॥ द्वादशं स्पर्शनाद्वारम् ॥

तदेवं प्ररूपितं क्षेत्रद्वारम् । सम्प्रति यथाक्रमप्राप्तमुत्कृष्टप्रदेशवन्धकादिभिर्जीवैरतीतानागतवर्तमानरूपत्रिविधकालमाश्रित्यातीतकालमाश्रित्य बोत्कृष्टतो लोकाकाशस्य कियन्तो भागाः स्पृष्टा इति स्पर्शनाद्वारप्ररूपणां प्रस्तोतुमना आदौ तावदोषतो मोहनीयायुपोरुत्कृष्टप्रदेशवन्धकानां स्पर्शनामाह—

मोहस्स बंधगेहिं जेट्टपएसस्स फोसिअं हवए ।

सव्वजगमट्ट भागा फुसिआ आउस्स विण्णेया ॥३९१॥

(प्रे०) “मोहस्स” इत्यादि, मोहनीयस्य प्रकृतेरुत्कृष्टप्रदेशवन्धकैर्निखिलो लोकः स्पृष्टो भवति । इयमत्र भावनासरणीः—मोहनीयोत्कृष्टप्रदेशवन्धस्वामिनः पर्याप्तसंज्ञिपञ्चेन्द्रियाः, ते च सूक्ष्मजीवेष्व्युत्पद्यन्ते । सूक्ष्मजीवानां निखिललोकव्यापित्वात् पर्याप्तसंज्ञिपञ्चेन्द्रियाः सर्वत्रोर्ध्वमधस्तिर्यक् चोत्पद्यन्ते । ततो मोहस्योत्कृष्टप्रदेशवन्धं कुर्वाणास्ते मारणान्तिकसमुद्घातेन सर्वलोकं स्पृशन्ति । यतो मारणममुद्घातसमुद्घातो जीवः स्वशरीरविष्कम्भबाह्व्यं जघन्यतो दैर्घ्येणाङ्गुलासंख्येयभागमात्रमुत्कर्षेणासंख्येयानि योजनानि स्वप्रदेशदण्डं निसृजति, निसृज्य च तत्र स्थित एव यत्र स्थानेऽप्रेतनभवे समुत्पस्यते तत्र स्थाने तं स्वप्रदेशदण्डं प्रक्षिपति । तथा चोक्तं प्रज्ञापनायां समुद्घातपदे—‘जीवे ण भते ! मारणतियसमुद्घातेण समोहणइ समोहणित्ता जे पोग्गळे णिन्हुभति तेहि ण भते ! पोग्गळेहिं केवतिते खेत्त अप्फुणे केवतिते खेत्ते फुडे ? गो सरीरप्पमाणमेत्ते विक्खमबाह्वल्लेण आयामेण जहणणेण अंगुलस्स असखेज्जातिभाग उक्कोसेण असखेज्जातिं जोयणाति एगदिसि एवतिते खेत्ते अप्फुण्णे एवतिए खेत्ते फुडे ।’

एवं जीवसमासवृत्तावपि प्रोक्तं, तद्यथा—“कश्चिज्जीवोऽन्तर्मुहूर्त्तशेषे स्वायुषि स्वशरीरविष्कम्भबाह्व्यान्वितमायाभतस्तु जघन्यतोऽङ्गुलासंख्येयभागमात्रमुत्कृष्टतस्त्वसंख्येयानि योजनानि शरीराद् बहि स्वप्रदेशदण्डं निसृजति, निसृज्य च यत्र स्थानेऽप्रेतनभवे समुत्पस्यते तत्र स्थाने तं स्वप्रदेशदण्डं प्रक्षिपति” । अतोऽत्र लोकसर्वस्थानेषुत्पद्यमानानां पर्याप्तसंज्ञिपञ्चेन्द्रियाणां नानापर्याप्तसंज्ञिपञ्चेन्द्रियानतीतादिकालं चाश्रित्य मारणान्तिकसमुद्घातेन सर्वलोकः स्पर्शना भवति । तथा चोक्तं जीवसमासे स्पर्शनाद्वारे—

बायरपञ्जत्ता िव य सयळा विवळा य समुह्वववाए । सव्व फोसति जग अह एव फोसणाणुगमो ॥१९१॥

तत्र “सयळा” इत्यनेन तिरश्चां स्पर्शनाप्ररूपणायाः प्रस्तुतत्वात् पञ्चेन्द्रियतिर्यञ्चो गृह्यन्ते । एवं “नरतिरिए हि लोगो” [जीवसमासे गा. १९८] इत्यनेन मनुष्याणामपि सर्वलोकः स्पर्शना प्रतिपादिता । न च तत्र केवलिसमुद्घातमाश्रित्य मनुष्याणां सर्वलोकः स्पर्शना निरूपितेत्याशङ्कनीयम्, तत्र प्ररूपणाया गुणस्थानक्रमेण सत्त्वादनन्तरमेव “सत्तासाणेहि” इत्यादिना सास्वादिनादीनां तिर्यग्मनुष्याणां स्पर्शनाया निरूपितत्वाच्च “नरतिरिए हि लोगो” इत्यनेन मिथ्यादृष्टीनां तिर्यग्मनुष्याणामेव सर्वलोकः स्पर्शना निरूपिता भवति ।

ननु "एत्थ ण पचिदियाण पञ्जत्ताञ्जत्ताण टाणा प०, उउवाग्ण लोयस्सात्तरेज्जउभागे, समुग्घा-
एण लोयस्सासखेज्जइभागे, सट्ठाणेण लोयस्स असखेज्जउभागे । [सू० ४८] इति भगवदार्यश्री-
श्यामसूरिरचनात् प्रज्ञापनायां पञ्चेन्द्रियमात्राणां सर्वलोकव्यापिता निपिद्धा, ततः पर्याप्त-
संज्ञिपञ्चेन्द्रियाणां तु सुतरां निपिद्धा भवतीति प्रज्ञापनावचनेन महात्र त्रिमंवादः समापततीति चेद्,
न, प्रज्ञापनावचनस्य प्रस्तुतग्रन्थस्य चाभिप्रायान्तरत्वात्, प्रज्ञापनायां पञ्चेन्द्रियमात्राणा यल्लोका-
संख्याताभागः क्षेत्रं अनरूपितं तत् वर्तमानकालमेवाश्रित्य निरूपितम् । प्रस्तुतग्रन्थे सर्वलोक
स्पर्शना त्वतीतादिकालमाश्रित्य निरूपिता । ततोऽत्राविसंवाद्येवाभिहितं "मोहस्स बंधगेहिं जेडुपए-
सस्स फोसिअं ह्वए सव्वजगम्" इति ।

नन्वत्रैव क्षेत्रद्वारेऽष्टानामपि कर्मणामुत्कृष्टप्रदेशवन्धकानां क्षेत्रं लोकामंख्याततमो भागः
प्ररूपितम्, अत्र च मोहनीयस्योत्कृष्टप्रदेशवन्धकानां स्पर्शना सर्वलोकः प्ररूपितेति "वदतो
व्याघातः" । यतो जीवाः स्वस्थानादिना यस्मिन् स्थाने सम्भवन्ति तदेव स्थानं तेषां क्षेत्रं भवति;
तत्रैव च स्पर्शना भवति; ततो यावत् क्षेत्रं तावत्येव स्पर्शना भवतीत्यत्र सर्वलोकः स्पर्शना कौत-
स्कुती समापतितेति चेद्, मैवं वोचः, वस्तुतत्त्वापरिज्ञानात्, क्षेत्रं वर्तमानकालविषयकमेव भवति,
स्पर्शना त्वतीतादिकालविषयाऽपि भवतीति क्षेत्रस्पर्शनयोर्भिन्नविषयत्वान्न वदतो व्याघातः । इद-
मुक्तं भवति—यद्यपि जीवानां यत् स्वसम्भवस्थानं तदेव क्षेत्रं तदेव च स्पर्शना भवति, तथापि
तत्स्थानं यदि वर्तमानकाले एव चिन्त्यते तदा क्षेत्रं भवति, यदि चातीतानागतवर्तमानलक्षणेषु
त्रिष्वपि कालेषु चिन्त्यते तदा स्पर्शना भवति । तथा चोक्तं मूलप्रकृतिबन्धे प्रथमाधिकारे
क्षेत्रद्वारे—

काल तु वट्टमाण पडुच्च खेत्ते परूवणा णेया । आसिग्ज अईअद्ध परूवणा उण फारिसणाए ॥

एवं जीवसमासेऽपि निगदितम्—

सट्ठाणसमुग्घाएणुववाएण च जे जहिं भावा । सपइ काले खेत्त तु फासणा होइ समईए ॥१८१॥
ततोऽत्र यदि मोहनीयस्योत्कृष्टप्रदेशवन्धकानां जीवानां स्वसम्भवस्थानं वर्तमानकाले चिन्त्यते
तदा सूक्ष्मजीवापेक्षयाऽतिस्तोकत्वात् सर्वस्थानेष्वनुत्पद्यमानानां तेषां मारणान्तिकसमुद्घातेनाऽपि
लोकस्यासंख्यातभागमात्रमेव भवति । तच्च क्षेत्रमिति कीर्त्यते । अथ यद्यतीतादिकालेषु चिन्त्यते
तदाऽन्यान्यसमयेषु भिन्नभिन्नस्थानेष्वनुत्पद्यमानानां तेषामनन्तसमयेषु व्यतीतेषु सर्वलोकव्यापित्वं
भवति । तच्च स्पर्शनेति गीयते । एवमग्रेऽपि यथास्थानमवगन्तव्यम् । न च यदीत्थं क्षेत्रस्पर्शनयो-
र्विषयान्तरमस्ति तर्हि ग्रन्थकृतैव स्वयमभिधेयं, न चाभिहितमिति न्यूनत्वमवगन्तव्यम्, प्रकृति-
बन्धाधिकारे निरूपितत्वाद् ग्रन्थगौरवमयान्नात्र पुनरभिहितम्, यद्वा विचित्रत्वात् ग्रन्थकारप्रवृत्तेः ।

अथायुष उत्कृष्टप्रदेशवन्धकानां स्पर्शनामाह—“अट्टभागा” इत्यादि, “बंधगेहिं जेडुपएसस्स”
इत्यत्रापि सम्बध्यते । आयुष उत्कृष्टप्रदेशवन्धकैः “अट्टभागाः” स्पृष्टा विज्ञेयाः । तद्यथा—आयुष

॥ द्वादशं स्पर्शनाद्वारम् ॥

तदेवं प्ररूपितं क्षेत्रद्वारम् । सम्प्रति यथाक्रमप्राप्तमुत्कृष्टप्रदेशवन्धकादिभिर्जीवैरतीतानागतवर्तमानरूपत्रिविधकालमाश्रित्यातीतकालमाश्रित्य वोत्कृष्टतो लोकाकाशस्य कियन्तो भागाः स्पृष्टा इति स्पर्शनाद्वारप्ररूपणां प्रस्तोतुमना आदौ तावदोधतो मोहनीयायुषोरुत्कृष्टप्रदेशवन्धकानां स्पर्शनामाह—

मोहस्स बंधगेहिं जेट्टपएसस्स फोसिअं हवए ।

सव्वजगमट्ट भागा फुसिआ आउस्स विण्णेया ॥३९१॥

(प्रे०) “मोहस्स” इत्यादि, मोहनीयस्य प्रकृतेरुत्कृष्टप्रदेशवन्धकैर्निखिलो लोकः स्पृष्टो भवति । इयमत्र भावनासरणीः—मोहनीयोत्कृष्टप्रदेशवन्धस्वामिनः पर्याप्तसंज्ञिपञ्चेन्द्रियाः, ते च सूक्ष्मजीवेष्वप्युत्पद्यन्ते । सूक्ष्मजीवानां निखिललोकव्यापित्वात् पर्याप्तसंज्ञिपञ्चेन्द्रियाः सर्वत्रोर्ध्वमधस्तिर्यक् चोत्पद्यन्ते । ततो मोहस्योत्कृष्टप्रदेशवन्धं कुर्वाणास्ते मारणान्तिकसमुद्घातेन सर्वलोकं स्पृशन्ति । यतो मारणममुद्घातसमुद्घतो जीवः स्वशरीरविष्कम्भबाह्व्यं जघन्यतो दैर्घ्येणाङ्गुलासंख्येयभागमात्रमुत्कर्षेणासंख्येयानि योजनानि स्वप्रदेशदण्डं निसृजति, निसृज्य च तत्र स्थित एव यत्र स्थानेऽप्रेतनभवे समुत्पस्यते तत्र स्थाने तं स्वप्रदेशदण्डं प्रक्षिपति । तथा चोक्तं प्रज्ञापनायां समुद्घातपदे— ‘जीवे ण भते । मारणतियसमुग्घातेण समोहणइ समोहणित्ता जे पोग्गले णिन्हुभति तेहि ण भते । पोग्गलेहिं केवतिते खेत्त अप्फुणे केवतिते खेत्ते फुडे ? गो सरीरप्पमाणमेत्ते विक्खम्बाह्वल्लेण आयामेण जहणणेण अंगुलस्स असखेज्जतिभाग उक्कोसेण असखेज्जातिं जोयणातिं एगदिसिं एवतिते खेत्ते अप्फुण्णे एवतिए खेत्ते फुडे ।’

एवं जीवसमासवृत्तावपि प्रोक्तं, तद्यथा—“कश्चिज्जीवोऽन्तर्मुहूर्त्तशेषे स्वायुषि स्वशरीरविष्कम्भबाह्वल्यान्वितमायामतस्तु जघन्यतोऽङ्गुलासंख्येयभागमात्रमुत्कृष्टतस्त्वसंख्येयानि योजनानि शरीराद्बहि स्वप्रदेशदण्डं निसृजति, निसृज्य च यत्र स्थानेऽप्रेतनभवे समुत्पस्यते तत्र स्थाने तं स्वप्रदेशदण्डं प्रक्षिपति” । अतोऽत्र लोकसर्वस्थानेषूत्पद्यमानानां पर्याप्तसंज्ञिपञ्चेन्द्रियाणां नानापार्याप्तसंज्ञिपञ्चेन्द्रियानतीतादिकालं चाश्रित्य मारणान्तिकसमुद्घातेन सर्वलोकः स्पर्शना भवति । तथा चोक्तं जीवसमासे स्पर्शनाद्वारे—

बायरपवज्जत्ता ।व य सयला वियला य समुह्वववाए । सव्व फोसति जगं अह एव फोसणाणुगामो ॥१९१॥

तत्र “सयला” इत्यनेन तिरश्चां स्पर्शनाप्ररूपणायाः प्रस्तुतत्वात् पञ्चेन्द्रियतिर्यञ्चो गृह्यन्ते । एवं “नरतिरिए हि लोगो” [जीवसमासे गा. १९८] इत्यनेन मनुष्याणामपि सर्वलोकः स्पर्शना प्रतिपादिता । न च तत्र केनलिसमुद्घातमाश्रित्य मनुष्याणां सर्वलोकः स्पर्शना निरूपितेत्याशङ्कनीयम्, तत्र प्ररूपणाया गुणस्थानक्रमेण सत्त्वादनन्तरमेव “सत्तासाणेहिं” इत्यादिना सास्वादनादीनां तिर्यग्मनुष्याणां स्पर्शनाया निरूपितत्वाच्च “नरतिरिए हि लोगो” इत्यनेन मिथ्यादृष्टीनां तिर्यग्मनुष्याणामेव सर्वलोकः स्पर्शना निरूपिता भवति ।

ननु "एत्थ ण पचिदियाण पञ्जत्ताञ्जत्ताण ठाणा प०, उरवाण लोयस्मानखेज्जडभागे, समुग्घा-
एण लोयस्सासखेज्जडभागे, सट्ठाणेण लोयस्स असखेज्जडभागे । [मू० ४८] इति भगवदार्यश्री-
श्यामसूरिवचनात् प्रज्ञापनायां पञ्चेन्द्रियमात्राणां सर्वलोकव्यापिता निपिद्धा, ततः पर्याप्त-
संज्ञिपञ्चेन्द्रियाणां तु सुतरां निपिद्धा भवतीति प्रज्ञापनावचनेन महात्र मिमंवादः समापततीति चेद्,
न, प्रज्ञापनावचनस्य प्रस्तुतग्रन्थस्य चाभिप्रायान्तरत्वात्, प्रज्ञापनायां पञ्चेन्द्रियमात्राणां यल्लोका-
संख्याताभागः क्षेत्रं निरूपितं तत् वर्तमानकालमेवाश्रित्य निरूपितम् । प्रस्तुतग्रन्थे सर्वलोक-
स्पर्शना त्वतीतादिकालमाश्रित्य निरूपिता । ततोऽत्राविसंवाद्येवाभिहितं "मोहस्स बंधगेहिं जेट्ठपण-
सस्स फोसिअं हवए सच्चजगम्" इति ।

नन्वत्रैव क्षेत्रद्वारेऽष्टानामपि कर्मणामुत्कृष्टप्रदेशवन्धकानां क्षेत्रं लोकामंख्याततमो भागः
प्ररूपितम्, अत्र च मोहनीयस्योत्कृष्टप्रदेशवन्धकानां स्पर्शना सर्वलोकः प्ररूपितेति "वदतो
व्याघातः" । यतो जीवाः स्वस्थानादिना यस्मिन् स्थाने सम्भवन्ति तदेव स्थानं तेषां क्षेत्रं भवति;
तत्रैव च स्पर्शना भवति; ततो यावत् क्षेत्रं तावत्येव स्पर्शना भवतीत्यत्र सर्वलोकः स्पर्शना कौत-
स्कृती समापतितेति चेद्, मैवं बोधः, वस्तुतत्त्वापरिज्ञानात्, क्षेत्रं वर्तमानकालविषयकमेव भवति,
स्पर्शना त्वतीतादिकालविषयाऽपि भवतीति क्षेत्रस्पर्शनयोर्मिन्नविषयत्वाच्च वदतो व्याघातः । इद-
मुक्तं भवति—यद्यपि जीवानां यत् स्वसम्भवस्थानं तदेव क्षेत्रं तदेव च स्पर्शना भवति, तथापि
तत्स्थानं यदि वर्तमानकाले एव चिन्त्यते तदा क्षेत्रं भवति, यदि चातीतानागतवर्तमानलक्षणेषु
त्रिष्वपि कालेषु चिन्त्यते तदा स्पर्शना भवति । तथा चोक्तं मूलप्रकृतिबन्धे प्रथमाधिकारे
क्षेत्रद्वारे—

काल तु बट्टमाण पड्डच्च खेत्ते परूवणा णेया । आसिच्च अईअद्ध परूवणा षण फरिसणाए ॥
एवं जीवसमासेऽपि निगदितम्—

सट्ठाणसमुग्घाएणुववाएण च जे जहिं भावा । सपइ काले खेत्त तु फासणा होइ समईए ॥१८१॥
ततोऽत्र यदि मोहनीयस्योत्कृष्टप्रदेशवन्धकानां जीवानां स्वसम्भवस्थानं वर्तमानकाले चिन्त्यते
तदा स्रक्षमजीवापेक्षयाऽतिस्तोकत्वात् सर्वस्थानेष्वनुत्पद्यमानानां तेषां मारणान्तिकसमृद्धातेनाऽपि
लोकस्यासंख्यातभागमात्रमेव भवति । तच्च क्षेत्रमिति कीर्त्यते । अथ यद्यतीतादिकालेषु चिन्त्यते
तदाऽन्यान्यसमयेषु मिन्नमिन्नस्थानेषुत्पद्यमानानां तेषामनन्तसमयेषु व्यतीतेषु सर्वलोकव्यापित्वं
भवति । तच्च स्पर्शनेति गीयते । एवमग्रेऽपि यथास्थानमवगन्तव्यम् । न च यदीत्थं क्षेत्रस्पर्शनयो-
र्विषयान्तरमस्ति तर्हि ग्रन्थकृतैव स्वयमभिधेयं, न चाभिहितमिति न्यूनत्वमवगन्तव्यम्, प्रकृति-
बन्धाधिकारे निरूपितत्वाद् ग्रन्थगौरवमयान्नात्र पुनरभिहितम्, यद्वा विचित्रत्वात् ग्रन्थकारप्रवृत्तेः ।
अथायुष उत्कृष्टप्रदेशवन्धकानां स्पर्शनामाह—“अट्टभागा” इत्यादि, “बंधगेहिं जेट्ठपणसस्स”
इत्यत्रापि सम्बध्यते । आयुष उत्कृष्टप्रदेशवन्धकैः “अट्टभागाः” स्पृष्टा विज्ञेयाः । तद्यथा—आयुष

॥ द्वादशं स्पर्शनाद्वारम् ॥

तदेवं प्ररूपितं क्षेत्रद्वारम् । सम्प्रति यथाक्रमप्राप्तमुत्कृष्टप्रदेशवन्धकादिभिर्जीवैरतीतानागतवर्तमानरूपत्रिविधकालमाश्रित्यातीतकालमाश्रित्य वोत्कृष्टतो लोकाकाशस्य कियन्तो भागाः स्पृष्टा इति स्पर्शनाद्वारप्ररूपणां प्रस्तोतुमना आदौ तावदौघतो मोहनीयायुषोरुत्कृष्टप्रदेशवन्धकानां स्पर्शनामाह—

मोहस्स बंधगेहिं जेट्टपएसस्स फोसिअं हवए ।

सव्वजगमट्ट भागा फुसिआ आउस्स विण्णेया ॥३९१॥

(प्रे०) “मोहस्स” इत्यादि, मोहनीयस्य प्रकृतेरुत्कृष्टप्रदेशवन्धकैर्निखिलो लोकः स्पृष्टो भवति । इयमत्र भावनासरणीः—मोहनीयोत्कृष्टप्रदेशवन्धस्वामिनः पर्याप्तसंज्ञिपञ्चेन्द्रियाः, ते च सूक्ष्मजीवेष्वप्युत्पद्यन्ते । सूक्ष्मजीवानां निखिललोकव्यापित्वात् पर्याप्तसंज्ञिपञ्चेन्द्रियाः सर्वत्रोर्ध्वमधस्तिर्यक् चोत्पद्यन्ते । ततो मोहस्योत्कृष्टप्रदेशवन्ध कुर्वाणास्ते मारणान्तिकसमुद्घातेन सर्वलोकं स्पृशन्ति । यतो मारणममुद्घातसमुद्घातो जीवः स्वशरीरविष्कम्भबाह्वन्यं जघन्यतो दैर्घ्येणाङ्गुलासंख्येयभागमात्रमुत्कर्षेणासंख्येयानि योजनानि स्वप्रदेशदण्डं निसृजति, निसृज्य च तत्र स्थित एव यत्र स्थानेऽप्रेतनभवे समुत्पस्यते तत्र स्थाने तं स्वप्रदेशदण्डं प्रक्षिपति । तथा चोक्तं प्रज्ञापनायां समुद्घातपदे— ‘जीवे ण भते । मारणतियसमुग्घातेण समोहणइ समोहणित्ता जे पोगगले णिन्हु भति तेहि ण भते । पोगगलेहिं केवतिते खेत्त अप्फुणे केवदिते खेत्ते फुहे ? गो सरीरप्पमाणमेत्ते विक्खम्भ बाह्वल्लेण आयामेण जहणणेण भंगुत्तस्स असंखेज्जतिभाया उक्कोसेण असखेज्जातिं जोयणतिं एगदिसिं एवतिते खेत्ते अप्फुण्णे एवतिए खेत्ते फुहे’ ।

एवं जीवसमासवृत्तावपि प्रोक्तं, तद्यथा—“कश्चिज्जीवोऽन्तर्मुहूर्त्तशेषे स्वायुषि स्वशरीरविष्कम्भबाह्वल्यान्वितमायामतस्तु जघन्यतोऽङ्गुलासंख्येयभागमात्रमुत्कृष्टतस्त्वसंख्येयानि योजनानि शरीराद् बहि स्वप्रदेशदण्डं निसृजति, निसृज्य च यत्र स्थानेऽप्रेतनभवे समुत्पस्यते तत्र स्थाने तं स्वप्रदेशदण्डं प्रक्षिपति” । अतोऽत्र लोकसर्वस्थानेषूत्पद्यमानानां पर्याप्तसंज्ञिपञ्चेन्द्रियाणां नानापर्याप्तसंज्ञिपञ्चेन्द्रियानतीतादिकालं चाश्रित्य मारणान्तिकसमुद्घातेन सर्वलोकः स्पर्शना भवति । तथा चोक्तं जीवसमासे स्पर्शनाद्वारे—

बायरपज्जत्ता िव य सयल्ला विचल्ला य समुह्वववाए । सव्व फोसति जग भइ एव फोसणाणुगमो ॥१९१॥

तत्र “सयला” इत्यनेन तिरश्चां स्पर्शनाप्ररूपणायाः प्रस्तुतत्वात् पञ्चेन्द्रियतिर्यञ्चो गुह्यन्ते । एवं “नरतिरिए हि लोमो” [जीवसमासे गा. १९८] इत्यनेन मनुष्याणामपि सर्वलोकः स्पर्शना प्रतिपादिता । न च तत्र केवलिसमुद्घातमाश्रित्य मनुष्याणां सर्वलोकः स्पर्शना निरूपितेत्याशङ्कनीयम्, तत्र प्ररूपणाया गुणस्थानक्रमेण सत्त्वादनन्तरमेव “सत्तासाणेहि” इत्यादिना सास्वादनादीनां तिर्यग्मनुष्याणां स्पर्शनाया निरूपितत्वाच्च “नरतिरिए हि लोमो” इत्यनेन मिथ्यादृष्टीनां तिर्यग्मनुष्याणामेव सर्वलोकः स्पर्शना निरूपिता भवति ।

अत्र कश्चिदाह—नन्वत्रैकभाग एकरज्जुप्रमाणो भवति, अतोऽत्र निरूपितानां निरूपयिष्य-
माणानां च भागानां ज्ञानार्थं चतुर्दशरज्जुचत्रसनाडिकायां कस्मिन् स्थाने कति रज्जवो भवन्तीति
ज्ञातव्यं भवति, तच्च कथं ज्ञायते ? अत्रोच्यते, शास्त्रवचनात्, तच्चैवम्—

“ईसापभिम दीवद्वा अद्वाद्वा य रज्जु माहिंदे । पचेव सहस्रारे छ अचुए सत्त लोगते ॥”

इति जीवसमासप्रचनेन ऊर्ध्वलोकसत्कसप्तभागाः प्रदर्शिताः । अधुनाऽधोलोकसत्कसप्त-
भागा लोकप्रकाशाग्रन्थेन प्रदर्श्यन्ते । तच्चैवम्—

“अस्य सर्वस्य लोकस्य कल्प्या भागाश्चतुर्दश । एकैकश्च विभागोऽयमेकैकरज्जुसन्मित ॥

सर्वाधस्तना लोकान्तादारभ्योपरिग तलम् । यावत् सप्तमभेदिन्या एका रज्जुरिय भवेत् ॥

प्रत्येकमेव सप्तानां भुवासुपरिवर्तिषु । तलेषु रज्जुरेकैका स्युरेव सप्त रज्जव ॥”

इति ॥३९२॥ इदानीमोषतः पूर्वार्धेन षण्णां कर्मणामुत्कृष्टप्रदेशवन्धकानामुत्तरार्धेन चाष्टानामपि
कर्मणामनुत्कृष्टप्रदेशवन्धकानां स्पर्शनां चिन्तयति—

लोगस्स असंखियमो भागो फुसिओ हवेज्ज सेसाणं ।

अट्टण्हं पि फरिसिअं अगुरुपएसस्स सव्वजगं ॥३९३॥

(प्रे०) “लोगस्स” इत्यादि, “बंधनेहि जेट्टपएसस्स” इति ‘मण्डुकच्छुतिन्यायेन’ अत्रानु-
वर्ते, शेषाणां मोहनीयायुर्वर्जानां षण्णां कर्मणामुत्कृष्टप्रदेशवन्धकैः “लोकस्यासंख्याततमो भागः”
स्पष्टो भवति । इयमत्र भावना—षण्णां कर्मणामुत्कृष्टप्रदेशवन्धकाः सूक्ष्मसम्परायस्था भवन्ति । ते
यदि निघ्नं प्राप्नुवन्ति तदा वैमानिकेषु देवेष्वेवोत्पद्यन्ते । वैमानिकदेवानां सर्वमप्युत्पत्तिस्थानं
रज्ज्वसंख्येयभागमात्रमेव । ततः सूक्ष्मसम्परायस्थानां जीवानां नानाजीवानतीतादिकालं मारणा-
न्तिकसमुद्घातश्चाश्रित्य लोकस्यासंख्येयभाग एव स्पर्शना भवति, नाधिका । तथा चोक्तं
जीवसमासे—“सेसेहऽसखभागे फुसिओ” इति । तत्र शेषत्वेन प्रमत्तादयो गृहीताः ।

ननु सूक्ष्मसम्परायस्था जीवा अनुत्तरदेवेषुत्पद्यन्ते, तथा तिर्यग्लोकादनुत्तरं यावत् सप्तरज्जवो
भवन्ति, अतस्तेषां सप्तरज्जवः स्पर्शना भवतीति कथं लोकसंख्येयभाग एव प्रदर्श्यते ? उक्तं
चैषां सप्तरज्जुस्पर्शना पञ्चसंग्रहे—“सगसेसा उ फुसती रज्जु” इति, तत्र शेषत्वेन प्रमत्तादयो गृहीताः,
इति चेद्, प्रतिविधीयते, अत्र स्पर्शनाद्वारे घनरज्जुर्विबक्षिता पञ्चसङ्ग्रहे च सूचिरज्जुर्विबक्षिता ।
आयामेन विष्कम्भतो बाह्न्येन चेति त्रिधाऽपि या तुल्या रज्जुः सा घनरज्जुरुच्यते । प्रस्तुते
सूक्ष्मसम्परायस्थानां स्वोत्पत्तिस्थानं रज्ज्वसंख्येयभागमात्रमेव । अतस्तेषां स्पर्शनाया ऊर्ध्वमधः
सप्तरज्जुप्रमाणत्वेऽप्यायामविष्कम्भाभ्यां रज्ज्वसंख्यातभागमात्रत्वाद् घनरज्जुरेकाऽपि न प्राप्यते । अतः
सूक्ष्मसम्परायस्थानां जीवानां स्पर्शना नानाजीवैरतीतादिकालेनाऽपि च लोकसंख्यातभाग एव भवति ।

अथाऽत्र घनस्पर्शना विबक्षिताऽत इदं समापतितम्—येषां जीवानां स्पर्शनाऽऽयामविष्कम्भा-
भ्यां रज्जुप्रमाणाऽपि बाह्न्यतो रज्ज्वसंख्येयभागमात्रा तेषां लोकसंख्यातभाग एव स्पर्शना भवति ।

उत्कृष्टप्रदेशबन्धं कुर्वन्तो भवनपत्यादिकाः सहस्रारपर्यन्ता अमर्त्याः स्वयं गन्तुमसमर्था अपि 'निञ्जति अञ्चुय जा अञ्चुयदेवेण इयरसुरा' इति श्रीचन्द्रर्विमहत्तरवचनात् पूर्वसांगतिकैरच्युत-
 देवलोकवाग्निदेवैः स्नेहादच्युतदेवलोके नीयन्ते । अतो भवनपत्यादिदेवानामूर्ध्वलोकमाश्रित्य "छ
 अञ्चुय" इति वचनाद् षड्भागाः स्पर्शना भवति । तथाऽऽयुरुत्कृष्टप्रदेशबन्धं कुर्वन्तो भवनपत्या-
 दयो विबुधाः "सहस्रारतियदेवनारयनेहेण जति तइयभुव" इति पञ्चसंग्रहवचनात् पूर्वसांगतिक-
 नारकस्नेहेन तस्य वेदनोपशमार्थं यद्वा पूर्ववैरिकस्य वेदनोदीरणाय बालुकप्रभानामधेयां तृतीयां
 नरकपृथ्वीं यावत् स्वसामर्थ्याद् गच्छन्तीत्यधोलोकसम्बन्धिभागद्वयमधिकं लभ्यते । ततः पूर्वोक्ताः
 षड्भागा भागद्वयेन सहिता अष्टौ भवन्ति । अथ पूर्वोक्ता देवा नरकादिषु गच्छन्तोऽतीतादिकाल-
 माश्रित्य भिन्नभिन्नस्थाने आयुरुत्कृष्टप्रदेशबन्धं कुर्वन्तीति तेषामायुरुत्कृष्टप्रदेशबन्धकानां गमना-
 गमनस्रोत्रापेक्षयाऽष्टभागाः स्पर्शना भवति । अत्र यद्यप्येकमेव जीवमाश्रित्याप्यष्टभागानां स्पर्शना
 घटां याति, तथापि भङ्गविचयादीनां सर्वद्वाराणां नानाजीवानाश्रित्य निरूपणीयत्वाद् न लिख्यते ।

न चायुरुत्कृष्टप्रदेशबन्धकाः संज्ञिपञ्चेन्द्रिया भवन्ति, तेषां मध्ये मनुष्याः तिर्यञ्चश्च सूक्ष्मेष्वप्यु-
 त्पद्यन्त इति तानाश्रित्य मारणसमुद्घातेन तेषां सर्वलोकः स्पर्शना भवतीति कथमत्र देवानेवाश्रित्य
 भावना कृतेत्याशङ्कनीयम्, आयुर्वन्धकाले मारणसमुद्घाताऽभावस्य प्रागेवोक्तत्वाद् । मनुष्यान्
 तिर्यक्पञ्चेन्द्रियांश्चाश्रित्य या सर्वलोकः स्पर्शना प्राप्ता सा तु समुद्घातमाश्रित्य प्राप्ता । आयु-
 र्वन्धकाले मारणान्तिकसमुद्घातो न भवति । मारणसमुद्घातं विना तु मनुष्यान् तिर्यक्पञ्चे-
 न्द्रियांश्चाश्रित्य लोकासंख्येयभाग एव प्राप्यते । नारकानाश्रित्य च लोकासंख्येयभाग एव
 स्पर्शनाऽग्रे वक्ष्यते । इति मनुष्यादीनामायुरुत्कृष्टप्रदेशबन्धकत्वेऽपि तासुपेक्ष्य देवानाश्रित्यैवात्र
 भावना कृता ॥३९१॥

अथात्र येऽष्टौ भागाः प्ररूपिता अग्रे च ये षडादिभागाः प्ररूपयिष्यन्ते ते प्रत्येकं कियन्माना
 इत्याशङ्कायां भागप्रमाणनिर्दिधारयिषया भागप्रमाणप्रतिपादिकामार्गमाह-

फुसणाअ बुच्चिरे इह जे भागा भाजिआअ चउदसहिं ।

तसणाडीअ लहे जं णेया ते तावइअमाणा ॥३९२॥

(प्रे०) 'फुसणाअ' इत्यादि, इह-स्पर्शनाद्वारे स्पर्शनाया ये भागा उच्यन्ते ते, कोऽर्थः ?
 अनन्तरगाथायां येऽष्टभागः प्रोक्ताः, अग्रे च ये षडादिभागा वक्ष्यन्ते ते सर्वेऽपि प्रत्येकं 'भाजि-
 आअ चउदसहिं तसनाडीअ' इति, चतुर्दशभिरङ्कैर्विभाजितायां चतुर्दशरज्जुचैकरज्जुवृत्त-
 विस्तृतायां त्रसनाड्यां 'लहे जं णेया ते तावइअमाणा' इति यद्-यावत्प्रमाणं भागफलं
 लभेत तावत्प्रमाणाः-लब्धलब्धिप्रमाणा ज्ञेयाः । एकरज्जुप्रमाण एकभागो भवतीति निष्कर्षः । ततो
 यावद्भागाः स्पर्शना निरूप्यते तावद्भजवः स्पर्शना भवतीति समापतितम् ।

अत्र कश्चिदाह—नन्वत्रैकभाग एकरज्जुप्रमाणो भवति, अतोऽत्र निरूपितानां निरूपयिष्य-
माणानां च भागानां ज्ञानार्थं चतुर्दशरज्जुत्रयसनाडिकायां कस्मिन् स्थाने कति रज्जवो भवन्तीति
ज्ञातव्यं भवति, तच्च कथं ज्ञायते ? अत्रोच्यते, शास्त्रवचनात्, तच्चैवम्—

“ईसाणम्मि दीवड्ढा भड्ढाड्ढा य रज्जु माहिंदे । पचेव सहस्सारे छ अन्चुए सत्त लोगते ॥”

इति जीवसमासत्रचनेन ऊर्ध्वलोकमत्कसप्तभागाः प्रदर्शिताः । अधुनाऽधोलोकसत्कसप्त-
भागा लोकप्रकाशग्रन्थेन प्रदर्श्यन्ते । तच्चैवम्—

“अस्य सर्वस्य लोकस्य कल्प्या भागाश्चतुर्दश । एकैकश्च विभागोऽयमेकैकरज्जुसम्मित ॥

सर्वाधस्तना लोकान्ताद्वारभ्योपरिग तलम् । यावत् सप्तममेदिन्या एका रज्जुरिय भवेत् ॥

प्रत्येकमेव सप्तानां भुवामुपरिवर्तिषु । तलेषु रज्जुरेकैका स्युरेव सप्त रज्जव ॥”

इति ॥३९२॥ इदानीमोद्यतः पूर्वार्धेन षण्णां कर्मणामुत्कृष्टप्रदेशवन्धकानामुत्तरार्धेन चाष्टानामपि
कर्मणामनुत्कृष्टप्रदेशवन्धकानां स्पर्शनां चिन्तयति—

लोगस्स असंखियमो भागो फुसिओ हवेज्ज सेसाणं ।

अट्टण्हं पि फरिसिअं अगुरुपएसस्स सब्वजगं ॥३९३॥

(प्र०) “लोगस्स” इत्यादि, “बंधगेहिं जेट्ठपएसस्स” इति ‘मण्डुकप्लुतिन्यायेन’ अत्रानु-
वर्तते, शेषाणां मोहनीयार्थवर्जानां षण्णां कर्मणामुत्कृष्टप्रदेशवन्धकैः “लोकस्यासंख्याततमो भागः”
स्पष्टो भवति । इयमत्र भावना—षण्णां कर्मणामुत्कृष्टप्रदेशवन्धकाः सूक्ष्मसम्परायस्था भवन्ति । ते
यदि निघ्नं प्राप्नुवन्ति तदा वैमानिकेषु देवेष्वेवोत्पद्यन्ते । वैमानिकदेवानां सर्वमप्युत्पत्तिस्थानं
रज्ज्वसंख्येयभागमात्रमेव । ततः सूक्ष्मसम्परायस्थानां जीवानां नानाजीवानतीतादिकालं मारणा-
न्तिकसमुद्घातश्चाश्रित्य लोकस्यासंख्येयभाग एव स्पर्शना भवति, नाधिका । तथा चोक्तं
जीवसमासे—“सेसेहऽसत्तभागे फुसिओ” इति । तत्र शेषत्वेन प्रमत्तादयो गृहीताः ।

ननु सूक्ष्मसम्परायस्था जीवा अनुत्तरदेवेषूत्पद्यन्ते, तथा तिर्यग्लोकादनुत्तरं यावत् सप्तरज्जवो
भवन्ति, अतस्तेषां सप्तरज्जवः स्पर्शना भवतीति कथं लोकासंख्येयभाग एव प्रदर्श्यते ? उक्तं
चैषां सप्तरज्जुस्पर्शना पञ्चसंघ्रहे—“सगसेसा उ फुसती रज्जु” इति, तत्र शेषत्वेन प्रमत्तादयो गृहीताः,
इति चेद्, प्रतिविधीयते, अत्र स्पर्शनाद्वारे घनरज्जुर्विबक्षिता पञ्चसंघ्रहे च सच्चिरज्जुर्विबक्षिता ।
आयामेन विष्कम्भतो बाह्येन चेति त्रिधाऽपि या तुल्या रज्जुः सा घनरज्जुरुच्यते । प्रस्तुते
सूक्ष्मसम्परायस्थानां स्वोत्पत्तिस्थानं रज्ज्वसंख्येयभागमात्रमेव । अतस्तेषां स्पर्शनाया ऊर्ध्वमधः
सप्तरज्जुप्रमाणत्वेऽप्यायामविष्कम्भाभ्यां रज्ज्वसंख्यातभागमात्रत्वाद् घनरज्जुरेकाऽपि न प्राप्यते । अतः
सूक्ष्मसम्परायस्थानां जीवानां स्पर्शना नानाजीवै रतीतादिकालेनाऽपि च लोकासंख्यातभाग एव भवति ।

अथाऽत्र घनस्पर्शना विवक्षिताऽत इदं समापतितम्—येषां जीवानां स्पर्शनाऽऽयामविष्कम्भा-
भ्यां रज्जुप्रमाणाऽपि बाह्यतो रज्ज्वसंख्येयभागमात्रा तेषां लोकासंख्यातभाग एव स्पर्शना भवति ।

उत्कृष्टप्रदेशबन्धं कुर्वन्तो भवनपत्यादिकाः सहस्रारपर्यन्ता अमर्त्याः स्वयं गन्तुमसमर्था अपि 'निव्रजति अच्युयं जा अच्युयदेवेण इयरसुरा' इति श्रीचन्द्रर्षिमहत्तरवचनात् पूर्वसांगतिकैरच्युत-देवलोकनामिदेवैः स्नेहादच्युतदेवलोके नीयन्ते । अतो भवनपत्यादिदेवानामूर्ध्वलोकमाश्रित्य "छ अच्युय" इति वचनाद् षड्भागाः स्पर्शना भवति । तथाऽऽयुरुत्कृष्टप्रदेशबन्धं कुर्वन्तो भवनपत्या-दयो विबुधाः "सहस्रारतियदेवनारयनेहेण जति तइयसुव" इति पञ्चसंग्रहवचनात् पूर्वसांगतिक-नारकस्नेहेन तस्य वेदनोपशमार्थं यद्वा पूर्ववैरिकस्य वेदनोदीरणाय बालुकप्रभानामधेयां तृतीयां नरकपृथ्वीं यावत् स्वसामर्थ्याद् गच्छन्तीत्यधोलोकसम्यन्धिभागद्वयमधिकं लभ्यते । ततः पूर्वोक्ताः षड्भागा भागद्वयेन सहिता अष्टौ भवन्ति । अथ पूर्वोक्ता देवा नरकादिषु गच्छन्तोऽतीतादिकाल-माश्रित्य भिन्नभिन्नस्थाने आयुरुत्कृष्टप्रदेशबन्धं कुर्वन्तीति तेषामायुरुत्कृष्टप्रदेशबन्धकानां गमना-गमनक्षेत्रापेक्षयाऽष्टभागाः स्पर्शना भवति । अत्र यद्यप्येकमेव जीवमाश्रित्याप्यष्टभागानां स्पर्शना घटां याति, तथापि मङ्गविचयादीनां सर्वद्वाराणां नानाजीवानाश्रित्य निरूपणीयत्वाद् न लिख्यते ।

न चायुरुत्कृष्टप्रदेशबन्धकाः संज्ञिपञ्चेन्द्रिया भवन्ति, तेषां मध्ये मनुष्याः तिर्यञ्चश्च स्रक्ष्मेष्वप्यु-त्पद्यन्त इति तानाश्रित्य मारणसमुद्घातेन तेषां सर्वलोकः स्पर्शना भवतीति कथमत्र देवानेवाश्रित्य भावना कृतेत्याशङ्कनीयम्, आयुर्वन्धकाले मारणसमुद्घाताऽभावस्य प्रागेवोक्तत्वाद् । मनुष्यान् तिर्यक्पञ्चेन्द्रियांश्चाश्रित्य या सर्वलोकः स्पर्शना प्राप्ता सा तु समुद्घातमाश्रित्य प्राप्ता । आयु-र्वन्धकाले मारणान्तिकसमुद्घातो न भवति । मारणसमुद्घातं विना तु मनुष्यान् तिर्यक्पञ्चे-न्द्रियांश्चाश्रित्य लोकासंख्यातभाग एव प्राप्यते । नारकानाश्रित्य च लोकासंख्येयभाग एव स्पर्शनाऽग्रे वक्ष्यते । इति मनुष्यादीनामायुरुत्कृष्टप्रदेशबन्धकत्वेऽपि तानुपेक्ष्य देवानाश्रित्यैवात्र भावना कृता ॥३९१॥

अथात्र येऽष्टौ भागाः प्ररूपिता अग्रे च ये षडादिभागाः प्ररूपयिष्यन्ते ते प्रत्येकं क्रियन्माना इत्याशङ्कायां भागप्रमाणनिर्दिधारयिषया भागप्रमाणप्रतिपादिकामार्गामाह-

फुसणाअ बुच्चिरे इह जे भागा भाजिआअ चउदसहिं ।

तसणाडीअ लहे जं णेया ते तावइअमाणा ॥३९२॥

(प्रे०) 'फुसणाअ' इत्यादि, इह-स्पर्शनाद्वारे स्पर्शनाया ये भागा उच्यन्ते ते, कोऽर्थः ? अनन्तरगाथायां येऽष्टभागः प्रोक्ताः, अग्रे च ये षडादिभागा वक्ष्यन्ते ते सर्वेऽपि प्रत्येकं 'माजि-आअ चउदसहिं तसनाडीअ' इति, चतुर्दशभिरङ्कैर्विमानितायां चतुर्दशरज्जुबैकरज्जुवृत्त-विस्तृतायां त्रसनाड्या 'लहे जं णेया ते तावइअमाणा' इति यद्-यावत्प्रमाणं भागफलं लभेत् तावत्प्रमाणाः-लब्धलब्धिप्रमाणा ज्ञेयाः । एकरज्जुप्रमाण एकभागो भवतीति निष्कर्षः । ततो यावद्भागाः स्पर्शना निरूप्यन्ते तावद्रज्जवः स्पर्शना भवतीति समापतितम् ।

अत्र कश्चिदाह—नन्वत्रैकभाग एकरज्जुप्रमाणो भवति, अतोऽत्र निरूपिताना निरूपयिष्य-
माणानां च भागानां ज्ञानार्थं चतुर्दशरज्जुचतस्रसनाडिकायां कस्मिन् स्थाने कति रज्जो मर्यादा
ज्ञातव्यं भवति, तच्च कथं ज्ञायते ? अत्रोच्यते, शास्त्रवचनात्, तत्रैवम्—

“ईसाणम्नि दीवद्वा अद्वाद्वा रज्जु माहिदे । पचेव सहस्तारे ष्ठ अन्चुण मन लोमने ॥”

इति जीवसमासपचनेन ऊर्ध्वलोकमत्कसप्तभागाः प्रदर्शिताः । अधुनाऽधोलोकमत्कसप्त-
भागा लोकाप्रकाशग्रन्थेन प्रदर्शयन्ते । तत्रैवम्—

“अथ सर्वस्य लोकस्य कल्प्या भागाश्चतुर्दश । एकैकश्च विभागोऽयमेकैकरज्जुमन्मित ॥

सर्वाधस्तना लोकान्ताद्वारभ्योपरिग तलम् । यात्रत सप्तमभेदिन्या एकरज्जुरिय भवेत् ॥

प्रत्येकमेव सप्तानां भुवाद्युपरिवर्तिषु । तलेषु रज्जुरेकैका स्युरेव सप्त रज्जव ॥”

इति ॥३९२॥ इदानीमोषतः पूर्वार्धेन षण्णां कर्मणामुत्कृष्टप्रदेशवन्धकानामुत्तरार्धेन चाष्टानामपि
कर्मणामनुत्कृष्टप्रदेशवन्धकानां स्पर्शनां चिन्तयति—

लोगस्स असंखियमो भागो फुसिओ हवेज्ज सेसाणं ।

अट्टण्हं पि फरिसिअं अगुरुपएसस्स सव्वजगं ॥३९३॥

(प्र०) “लोगस्स” इत्यादि, “बंधगेहि जेड्डपएसस्स” इति ‘मण्डुकप्रतुतिन्यायेन’ अत्रानु-
वर्तते, शेषाणां मोहनीयायुर्वर्जानां षण्णां कर्मणामुत्कृष्टप्रदेशवन्धकैः “लोकस्यासंख्याततमो भागः”
स्पृष्टो भवति । इयमत्र भावना—षण्णां कर्मणामुत्कृष्टप्रदेशवन्धकाः सूक्ष्मसम्परायस्था भवन्ति । ते
यदि निघनं प्राप्नुवन्ति तदा वैमानिकेषु देवेष्वेवोत्पद्यन्ते । वैमानिकदेवानां सर्वमप्युत्पत्तिस्थानं
रज्ज्वसंख्येयभागमात्रमेव । ततः सूक्ष्मसम्परायस्थानां जीवानां नानाजीवानतीतादिकालं मारणा-
न्तिकसमुद्घातश्चाश्रित्य लोकस्यासंख्येयभाग एव स्पर्शना भवति, नाधिका । तथा चोक्तं
जीवसमासे—“सेसेहऽसन्नभागो फुसिओ” इति । तत्र शेषत्वेन प्रमत्तादयो गृहीताः ।

ननु सूक्ष्मसम्परायस्था जीवा अनुत्तरदेवेषूत्पद्यन्ते, तथा तिर्यग्लोकादनुत्तरं यावत् सप्तरज्जो
भवन्ति, अतस्तेषां सप्तरज्जवः स्पर्शना भवतीति कथं लोकासंख्येयभाग एव प्रदर्शयते ? उक्तं
चैषां सप्तरज्जुस्पर्शना पञ्चसंग्रहे—“सगसेसा ष फुसती रज्जु” इति, तत्र शेषत्वेन प्रमत्तादयो गृहीताः,
इति चेद्, प्रतिविधीयते, अत्र स्पर्शनाद्वारे घनरज्जुविवक्षिता पञ्चसंग्रहे च सूचिरज्जुविवक्षिता ।
आयामेन विष्कम्भतो बाह्वन्येन चेति त्रिधाऽपि या तुल्या रज्जुः सा घनरज्जुकल्पते । प्रस्तुते
सूक्ष्मसम्परायस्थानां स्वोत्पत्तिस्थानं रज्ज्वसंख्येयभागमात्रमेव । अतस्तेषां स्पर्शनाया ऊर्ध्वमधः
सप्तरज्जुप्रमाणत्वेऽप्यायामविष्कम्भाभ्यां रज्ज्वसंख्यातभागमात्रत्वाद् घनरज्जुरेकाऽपि न प्राप्यते । अतः
सूक्ष्मसम्परायस्थानां जीवानां स्पर्शना नानाजीवैरतीतादिकालेनाऽपि च लोकासंख्यातभाग एव भवति ।

अथाऽत्र घनस्पर्शना विवक्षिताऽत इदं समापतितम्—येषां जीवानां स्पर्शनाऽऽयामविष्कम्भा-
भ्यां रज्जुप्रमाणाऽपि बाह्वन्यतो रज्ज्वसंख्येयभागमात्रा तेषां लोकासंख्यातभाग एव स्पर्शना भवति ।

यथा प्रथमनरकस्थानां जीवानाम् । एवं वैपरीत्येन येषां जीवानां स्पर्शनोर्ध्वमधः सप्तादिरज्जु-
प्रमाणाऽप्यायामविष्कम्भाभ्यां रज्ज्वसंख्यातभागमात्रा तेषामपि स्पर्शना लोकासंख्यातभागमात्रा
भवति । यथा स्रक्ष्मसम्परायस्थादयो जीवाः । तथा येषामायामविष्कम्भाभ्यां ब्राह्मण्यतश्चेति त्रिधा
रज्ज्वसंख्यातभागः स्पर्शना तेषामपि लोकासंख्यातभागः स्पर्शना भवति । यथाऽऽहारकमिश्रकाय-
योगे स्थितानां जीवानाम् । अथ येषां जीवानां स्वस्थानगमनस्थानपारभक्तिकस्थानलक्षणेषु त्रिस्थाने-
ष्वन्यतमस्थानमायामविष्कम्भाभ्यां त्रसनाङ्गीगततियगृत्तविस्तृतप्रतरवह्वसख्येयभागान्यवगाहते, तथो
र्ध्वमधः स्पर्शना एकादिरज्जुवो भवति, तेषां जीवानां मध्ये देवानां यथासम्भवं गमनागमनेन मारण-
समुद्घातेन च शेषजीवानां च मरणसमुद्घातेनोर्ध्वमधः स्पर्शनातुमारणैकादिघनरज्जवः स्पर्शना
भवति । तत्र तिर्यग्भुत्तविस्तृतप्रतरवह्वसंख्येयभागान्यवगाहनायां स्वस्थाने देशविरतादयः, गमनागमन-
स्थाने आनतादिचतुर्विधविवुधादयः, पारभाक्कौत्पात्तस्थाने द्वितीयादिपृथ्वीस्थनैरयिकादयो दृष्टान्त-
त्वेनाऽवगन्तव्याः । अथ स्रक्ष्मव्यतिरिक्ता ये जीवाः स्रक्ष्मेष्वप्युत्पद्यन्ते तेषां मारणान्तिकसमुद्घा-
घातेन सर्वलोकः स्पर्शना भवति । स्रक्ष्माणां तु मारणान्तिकसमुद्घातेन स्वस्थानेनाऽपि सर्वलोकः
स्पर्शना भवति । अत्र दृष्टान्तत्वेन मोहस्योत्कृष्टप्रदेशबन्धनाः पर्याप्तसंज्ञिपञ्चन्द्रियादयः । अत्र
प्रदर्शितदृष्टान्तान्तर्गतानां स्रक्ष्मसम्परायस्थानां पर्याप्तसंज्ञिपञ्चन्द्रियाणां च प्राग्भावना कृतैव ।
शेषाणां तु यथास्थानमग्रे करिष्यते । अत्र सर्वमपि स्पर्शनाद्भारमनया दिशा परिभाषयिष्यते ।
अत्रेदमप्यालक्षितव्यम्—स्पर्शनाया येऽष्टभागाः प्रदर्शिता ये च षडादिभागा निरूपयिष्यन्ते ते सर्वे-
ऽपि देशेना अवगन्तव्याः ।

अथोत्तरार्धं व्याख्यायते—“अदृष्टम्” इत्यादि, अष्टानामपि कर्मणामनुत्कृष्टप्रदेशबन्धकैः
सम्पूर्णं जगत् स्पृष्टम् । अष्टकर्मणामनुत्कृष्टप्रदेशबन्धकाः स्रक्ष्मजीवा अपि भवन्तीति तानाश्रित्य न
केवलं मारणसमुद्घातेनापि तु स्वस्थानेनाऽपि सर्वलोकः स्पर्शना भवति । इयमत्र भावना उत्कृष्ट-
प्रदेशबन्धकालं विहाय संमारस्थाः सर्वेऽपि जीवा अनुत्कृष्टमेव प्रदेशबन्धं कुर्वन्तीति सर्वजीवान्तर्गताः
स्रक्ष्मजीवा अप्यनुत्कृष्टप्रदेशबन्धं कुर्वन्ति । अतः स्रक्ष्मजीवापेक्षया सप्तकर्मणामनुत्कृष्टप्रदेशबन्धकाः
स्वस्थानसमुद्घाताभ्यां सम्पूर्णलोकं स्पृशन्ति ।

इदमुक्तं भवति—“सुदुष्मा उ सव्वलोए” इति पूर्वमहर्षिर्वचनप्रामाण्यात् स्रक्ष्मजीवानां स्वोत्पत्ति-
स्थानं सर्वलोक इति स्वस्थानेन स्पर्शना सर्वलोको भवति । तथा स्रक्ष्मजीवाः स्रक्ष्मेष्वपि समुत्प-
द्यन्त इति पुनरपि स्रक्ष्मजीवेषु ममृत्तिरत्सवस्ते मरणसमुद्घाते स्वोत्पत्तिक्षेत्रं यावत् प्रक्षिप्तात्मप्रदेश-
दण्डा मारणान्तिकसमुद्घातेनाऽपि सर्वलोकं स्पृशन्ति । परमायुःकर्मणोऽनुत्कृष्टप्रदेशबन्धकास्तु
स्वस्थानेनैव सर्वलोकं स्पृशन्ति, अयुर्बन्धकाले मरणसमुद्घातस्याप्रवर्तनाद् ॥३९३॥ तदेवमुत्कृ-
ष्टानुत्कृष्टप्रदेशबन्धकानां स्पर्शना ओघतो निरूपिता । साम्प्रतं तामेव स्पर्शनामादेशतो विवशुरादौ
तावदासु मार्गणसु सप्तकर्मणामनुत्कृष्टप्रदेशबन्धकानां “षड्भागाः” स्पर्शना ताः प्रतिपादयति—

णिरयचरमणियेरसुं आणतपहुडीसु चउसु छ फरिसिआ ।

भागाऽत्थि बंधगेहिं जेट्टपएसस्स आउवज्जाणं ॥३९४॥

(प्रे०) “णिरय” इत्यादि, नरकौघान्तिममसमनररुयोः, “आणतपहुडीसु” इति, अत्र प्रभृतिशब्द आद्यर्थोऽनव्ययो बोध्यः, आनतः प्रभृतिः—आदिर्येषां ते आनतप्रभृतयस्तेषु, अर्थादानत-देवल्लोकादारम्य चतुषु देवभेदेष्विति षष्मार्गणास्वायुर्वर्जानां सप्तकर्मणासुत्कृष्टप्रदेशवन्वक्तैः षड्-भागाः—षड् रज्जवः स्पृष्टाः सन्तीति शब्दार्थः । भावना पुनरेवम्—नारकाणां स्वस्थानं तिर्यक्प्रत-रासंख्येयभागमात्रमेव, तथा त्रिविधवेदनादावानलेन पापच्यमानास्ते स्वस्थानादन्यत्र जिगमिषवो-ऽपि गन्तुं न शक्नुवन्तीति तेषां गमनागमनक्षेत्रस्याभावः । तथापि ते नरकादुद्घृत्य तिर्यग्लोके तिर्यक्पञ्चेन्द्रियतया स्वयम्भूरमणसमुद्रजगतीं यावत् तिर्यक्प्रतरासंख्यातबहुभागेषुत्पद्यन्त इति तेषां पारमविकोत्पत्तिस्थानमायामविष्कम्भाभ्यां तिर्यक्प्रतरासंख्येयबहुभागान्यवगाहते । तथा सप्तमनरकादारम्य तिर्यग्लोकं यावद् दैर्घ्येण षड् रज्जवो भवन्ति । अतः सप्तमपृथिवीस्थानां नैरयि-काणां तिर्यग्लोके भिन्नभिन्नस्थानमुत्पद्यमानानां मारणसमुद्घातेन तिर्यग्लोकं यावत् प्रक्षिप्तात्म-प्रदेशदण्डानां नानाजीवैरतीतादिकालमाश्रित्य षड् रज्जवः स्पर्शना भवति । एवं नरकौघेऽपि सप्तम-नरकमाश्रित्य परिभाषनीयम् । यतः शेषनरकेषु तस्मान्मन्युना स्पर्शना भवति । आनतादीनामच्युत-पर्यन्तानाममराणां स्वस्थानं प्रतरासंख्यातभागमेव । तथा ते मनुष्येष्वेवोत्पद्यन्त इति पारमवि-कोत्पत्तिस्थानमपि तिर्यक्प्रतरासंख्यातभागमात्रमेव । इति तेषां स्वस्थानपारमविकोत्पत्तिस्थानयो-स्तिर्यक्प्रतरासंख्यातभागमात्रत्वेऽपि तीर्थकरजन्माभिषेकादिप्रयोजनवशात् तिर्यग्लोके तिर्यक्प्रतरा-संख्येयबहुभागेषु गमनागमनं कुर्वन्तीति गमनागमनस्थानं तिर्यक्प्रतरासंख्यातबहुभागान्यवगा-हते । तथा तिर्यग्लोकादानतपर्यन्तं दैर्घ्येण “छ अच्युप” इति वचनात् षड् रज्जवो भवन्ति । अत आनतादिदेवानां भिन्नभिन्नस्थानेन गमनागमनं कुर्वतां गमनागमनापेक्षयोत्कृष्टतः षड् घनरज्जवः स्पर्शना भवति । नन्वानतदेवाः षष्ठरज्जुप्रारम्भे समागता इति तेषां साधिकपञ्चरज्जव एव स्पर्शना भवतीति चंड, न, आनतप्राणतदेवा अच्युतदेवलोकं यावन्नीयन्त इति सर्वेषां यथोक्ता स्पर्शना घटामटति ॥३९४॥

साम्प्रतं यासु मार्गणासु सप्तकर्मणासुत्कृष्टप्रदेशवन्वक्तानां लोकासंख्यातभागः स्पर्शना ताः षड्विंशतिमार्गणा गाथाद्विकेन निरूपयति—

पढमणिरये सुरेसुं गोविज्जाईसु उरलमिस्सम्मि ।

वेउव्वियमीसे तह आहारदुगम्मि गयवेए ॥३९५॥

मणणाणसंयमेसुं समइअछेअपरिहारसुहमेसुं ।

लोगस्स असंखयमो भागो फुसिओ मुणेयव्वो ॥३९६॥

(प्रे०) 'पहमणिरये' इत्यादि, शब्दार्थः सुगमः । भावना पुनरेवम्-

रत्नप्रभाभिधानप्रथमपृथ्वीगता नारकास्तिर्यग्लोक एवोत्पद्यन्ते । प्रथमनरकपृथ्वी सप्त-
मरज्जूपरितनभागे समागता तिर्यग्लोकश्चाष्टमरज्जुप्रारम्भे समागतः । अतः प्रथमनरकपृथ्वी-
तिर्यग्लोकयोः समुदितवाहल्यमपि संख्यातयोजनान्येव । इत्येवं प्रथमपृथ्वीनारकाणां पारभावि-
कोत्पत्तिस्थानं यद्यपि तिर्यग्वृत्तविस्तृतप्रतरबहुसंख्येयभागेषु वर्तते, तथाऽप्यूर्ध्वमधः स्पर्शना
रज्ज्वसंख्यातभागमात्रैव । ततस्तिर्यग्लोके समुत्पित्सूनां प्रथमपृथ्वीनारकाणां स्पर्शनाऽऽयाम-
विष्कम्भाभ्यां रज्जुप्रमाणाऽपि बाहल्यतो रज्ज्वसंख्येयभागमात्रैवेति ते मरणसमुद्घातेनाऽपि लोका-
ऽसख्यातभागमेव स्पृशन्ति, नाधिकम् ।

ग्रैवेयकादीनाममर्त्याणामैहलौकिकस्थानं रज्ज्वसंख्येयभागमात्रमिति प्रतीतमेव । तथा ते
स्वस्थानादन्यत्र गमनागमनं न कुर्वन्ति, अन्यत्तावद् दूरे आस्ताम्, तीर्थंकरनमस्कारादिकमपि तत्र
स्थिता एव कुर्वन्ति । इति तेषां गमनागमनस्थानं न विद्यते । तेषां पारभविकोत्पत्तिस्थानं मनुष्य-
क्षेत्रमेव, तच्च रज्ज्वसंख्यातभागमात्रमेव । इत्येवं मारणान्तिकसमुद्घाते ग्रैवेयकादिविमानादारभ्य
मनुष्यलोक यावत् सप्तमरज्जुदीर्घास्तेषामात्मप्रदेशदण्डा भवन्तीति स्पर्शनाया ऊर्ध्वमधः सप्तमरज्जुप्रमा-
णत्वेऽप्यायामविष्कम्भाभ्यां रज्ज्वसंख्येयभागमात्रत्वात् सप्त धनरज्जवः स्पर्शना न प्राप्यते, किन्तु
लोकासंख्यातभाग एव । तथा चोक्तं जीवसमासे--"असखभाशुषि" इति ।

औदारिकमिश्रे सप्तकर्माणामुत्कृष्टप्रदेशबन्धकाः करणापर्याप्ताः मार्गणाचरमसमये वर्तमानाः
संज्ञिनो भवन्ति । ते च तिरश्च आश्रित्य स्वयम्भूरमणसमुद्रपर्यन्तं वर्तन्त इति तेषामायाम-
विष्कम्भाभ्यां स्पर्शना यद्यपि रज्जुप्रमाणाऽस्ति तथापि तेषाम् बन्धो गमनागमनाभावाद् मारणा-
न्तिकसमुद्घातस्याभावाच्च दैर्घ्येण स्पर्शनाया रज्ज्वसंख्यातभागमात्रत्वाद् लोकासंख्यातभाग एव
स्पर्शना भवति ।

वैक्रियमिश्रे सप्तकर्माणामुत्कृष्टप्रदेशबन्धं देवा नारका वा मार्गणाचरमसमये विदधति । तदानीं
तेषामपर्याप्तत्वाद् गमनागमनस्याभावः । तेषां स्वस्थानमपि रज्जुसंख्यातभागमात्रमेव । वैक्रिय-
मिश्रे मारणसमुद्घातोऽपि न प्रवर्तते । इत्येवं वैक्रियमिश्रे मार्गणाचरमसमये उत्कृष्टप्रदेश-
बन्धं विदधतां देवानां नारकाणां वा स्पर्शना आयामविष्कम्भाभ्यां रज्जुसंख्यातभागमात्रत्वेऽपि
वाऽन्यतो रज्ज्वसंख्येयभागमात्रत्वाद् लोकासंख्येयभाग एव भवति ।

आहारकक्राययोगे उत्कृष्टप्रदेशबन्धकाः संयताः । ते च वैमानिकेषुत्पद्यन्त इति तेषां पार-
भविकोत्पत्तिस्थानं रज्ज्वसंख्येयभागमात्रमेव । ततो मारणान्तिकसमुद्घातेनानुत्तरं यावत् प्रक्षि-
प्तात्मप्रदेशदण्डानां तेषां स्पर्शनाया ऊर्ध्वमधः सप्तमरज्जुप्रमाणत्वेऽप्यायामविष्कम्भाभ्यां रज्ज्व-

संख्येयभागमात्रत्वात् सप्तधनरज्जवः स्पर्शना न भवति, किन्तु लोकामख्यातभाग एव भवति ।

आहारकमिश्रे तु मरणममुद्धाताभावादायामविष्कम्भाभ्यां दैर्घ्येण चेति त्रिधापि स्वस्थान-
स्य रज्ज्वसंख्यातभागमात्रत्वान्नोकासंख्यातभाग एव स्पर्शना भवति ।

अवेदमनःपर्यवसंयमौघसूक्ष्मसम्परायमार्गणामुत्कृष्टप्रदेशबन्धकाः सूक्ष्मसम्परायस्थाः, तेषां
स्पर्शना तु पण्णां कर्मणामुत्कृष्टप्रदेशबन्धकानां स्पर्शनाप्रसङ्गे परिभाषितैव ।

अवेदमनःपर्यवसंयमौघेषु मोहनीयस्योत्कृष्टप्रदेशबन्धकास्तथा सामायिकछेदोपस्थापनीय-
परिहारविशुद्धिमार्गणसु सप्तानामुत्कृष्टप्रदेशबन्धकाः संयता एव, ते च वैमानिकेपूत्पद्यन्ते । ततो-
ऽवेदादिषु मोहनीयोत्कृष्टप्रदेशबन्धकानां तथा सामायिकादिषु सप्तकर्मणामुत्कृष्टप्रदेशबन्धकानां
स्पर्शना प्रागाहारकयोगे भावितरीत्या लोकासंख्यातभाग एव भवति ।

तदेवं प्रथमनरकादिषु सप्तकर्मणामुत्कृष्टप्रदेशबन्धकानां स्पर्शना लोकासंख्यातभाग एवेति
परिभाषितम् । अथ लोकासंख्यातभागस्यानेकमेदभिन्नत्वात् प्रथमनरकादिसर्वमार्गणसु स्पर्शना
समाना उत न्यूनाधिका वेत्याशङ्कापनोदार्थं स्पर्शनान्पबहुत्व लिख्यते । तद्यथा—आहारकमिश्रे
सर्वस्तोका स्पर्शना, तत्रस्थानां जीवानां मनुष्यक्षेत्रतोऽपि हीनक्षेत्रत्वात् । ततो ग्रैवेयकादिषु
असंख्यगुणा, मनुष्यक्षेत्रादसंख्यगुणत्वात् तिर्यग्लोकस्य चासंख्यातभागमात्रत्वात् । ततः परिहार-
विशुद्धौ संख्यातगुणाऽसंख्यातगुणा वा, यथाऽऽगमं परिभाषनीयम् । तत आहारकगतवेदमनःपर्यव-
संयमसामायिकछेदोपस्थापनीयसूक्ष्मसम्परायेषु विशेषाधिका; स्वस्थाने तुन्या, बृहत्तरतिर्यग्लोका-
संख्येयभागमात्रत्वाद् । ततो वैक्रियमिश्रे असंख्यगुणा, तिर्यग्लोकसंख्यातभागप्रमाणत्वाद् ।
तत औदारिकमिश्रे संख्यातगुणा, देशोनतिर्यग्लोकप्रमाणत्वाद् । ततः प्रथमनरके संख्यातगुणा,
संख्याततिर्यग्लोकप्रमाणत्वाद् ॥३९५॥३९६॥

साम्प्रतं द्वितीयादिपञ्चनरकमार्गणसु देशविरतौ च सप्तकर्मणामुत्कृष्टप्रदेशबन्धकानां स्पर्शनां
चिन्तयति—

भागा फुसिआ पंचसु दुइआईसु गिरयेसु देसम्मि ।

एगं दोणिण य तिणिण य चत्तारो पंच पंच कमा ॥३९७॥

(प्रे०) “भागा फुसिआ पंचसु दुइआईसु गिरयेसु देसम्मि” इति, द्वितीय-
वृत्तीयचतुर्थपञ्चमषष्ठेषु इति पञ्चसु नरकेषु देशविरतौ च, सप्तकर्मणामुत्कृष्टप्रदेशबन्धकैर्भागाः
स्पृष्टाः, कियन्तः ? इत्याह—‘एगं दोणिण’ इत्यादि, क्रमेणैकः, द्वौ, त्रयः, चत्वारः, पञ्च, पञ्च
भागाः स्पृष्टाः । पञ्चनरकमार्गणसु भावना पूर्वं सप्तमनरके यथा कृता तथा कर्तव्या । नवरं तत्र
मारणान्तिकममुद्धातेन दैर्घ्येण स्पर्शना षड् रज्जवः प्रदर्शिता, अत्र तु द्वितीयादिनरकेषु यथासंख्य-
मेरुद्वित्रिचतुःपञ्चरज्जवो ज्ञातव्याः । तथा चोक्तं जीवसमासे—‘एगाईसो भागा वीयाईसु णारगपुद-
वीसु’ इति ।

देशविरतौ पुनरेवं भावना—सम्यग्दृष्टितिर्यञ्चोऽपि देशविरतिप्रतिपद्यन्ते । देशविरताः सम्यग्दृष्टितिर्यञ्चः स्वयम्भूरमणममुद्रं यावद् भवन्ति । ततस्तिरश्च आश्रित्य देशविरतानामैहलौकिकस्थानमायामविक्रमभाभ्या तिर्यग्शोकागततिर्यक्तरामंरुयेयवहुभागेषु वनंते । तथा ते ऊर्ध्वसहस्रारकल्पं यामदुत्पद्यन्ते इति मारणान्तिरुममुद्घातेन दैर्घ्येण पञ्च रजः स्पर्शना भवति । अतः सहस्रारदेवलोकरुत्पित्सवः सहस्रारपर्यन्तं निक्षिप्तस्वात्मप्रदेशदण्डा देशविरता मारणान्तिकसमुद्घातेनानीतादिकालमाश्रित्य नानानीवापेक्षया पञ्चरजः स्पृशन्ति ॥३९७॥ इदानीं यासु मार्गणासु मत्तकर्मणासुत्कृष्टप्रदेशवन्धकानां स्पर्शना “ओघवत्” ता निरूपयति—

ओघव तिनरदुपणिदितसपणमणवयकायजरलेसुं ।

लोहणयणेयरेसुं भविये सणिणम्मि आहारे ॥३९८॥

(प्रे०) “ओघवत्” इति, मत्तकर्मणासुत्कृष्टप्रदेशवन्धकानां स्पर्शना ओघवत्=मोहनीयमाश्रित्य “सर्वलोकः” षट्कर्मण्याश्रित्य च “लोकसंख्यातभागो” भवति । कासु मार्गणासु ? इत्याह—“तिनर” इत्यादि, अपर्याप्तमन्तरा त्रिमनुष्येषु, पञ्चेन्द्रियौघपर्याप्तपञ्चेन्द्रियलक्षणद्विपञ्चेन्द्रिययोः, त्रसौषपर्याप्तत्रसरूपद्वित्रसयोः, पञ्चमनःपञ्चवचनेषु काययोगौघौदारिककाययोः, लोमे, चक्षुर्दशने, इतरेऽचक्षुर्दशने, भव्ये, संज्ञिनि, आहारके चेति पञ्चविंशतिमार्गणासु । एतासु मार्गणासु मोहनीयस्योत्कृष्टप्रदेशवन्धकाः पर्याप्तसंज्ञिपञ्चेन्द्रियाः षण्णां कर्मणां च सूक्ष्मसम्परायस्थाः । अत्र भावनापि सामान्यवक्तव्यतावत् कर्तव्या ॥३९८॥

इदानीं यासु मार्गणासु सत्तकर्मणासुत्कृष्टप्रदेशवन्धकानां स्पर्शना “नव भागाः “यासु च” अष्टभागाः ताः प्ररूपयति—

भागाऽत्थि फोसिआ णव सुरईसाणंततेउलेसासुं ।

सेससुरपम्हवेअगमीसेसु फुभीअ भागाऽट्ट ॥३९९॥

(प्रे०) “भागा” इत्यादि, सत्तकर्मणासुत्कृष्टप्रदेशवन्धकैः “नव भागाः” स्पृष्टाः । कासु मार्गणासु ? इत्याह—“सुर” इत्यादि, देवैश्चे, “ईसाणंत” इति, भवनपतित आरभ्येशानपर्यन्तेषु पञ्चदेवमेदेषु, तेजोलेश्यायां चेति सप्तमार्गणासु । अत्रेयं भावना—भवनपत्थादीशानपर्यन्तानां देशानां स्वस्थानस्यासंख्येयभागमात्रत्वेऽपि गमनागमनक्षेत्रमायामविक्रमभाभ्यां त्रसनाडीगत तिर्यग्वृत्तविस्तृत्प्रतरवह्वभख्येयमागाञ्जगाहते, तथा भवनपतिव्यन्तरज्योतिष्काणां पूर्वोक्तकारणादधस्तृतीयनरकपृथिवीं यावद् गच्छतां रज्जुद्रयस्यपरि चेषत्प्राग्भारादिपृथ्वीकार्यिकेषुत्पद्यमानानां मारणान्तिकसमुद्घातेन सप्त रजवः स्पर्शना भवतीति सर्वा अपि नव रजवः स्पर्शना भवति । यद्वा गमनागमनापेक्षयाऽच्युतकल्पादारभ्य तृतीयपृथिवीं यावदष्टौ रजवः स्पर्शना भवति । मारणान्तिकसमुद्घातेन चाच्युतकल्पादीषत्प्राग्भारपृथ्वीं यावत् स्पर्शना भवति । अच्युतकल्पादी-

षट्प्राग्भारपृथ्वीं यावदेका रज्जुर्भवतीति सर्वा मीलित्वा नव रज्जवः स्पर्शना भवति । साधर्मेशान-
देवानामपि तृतीयपृथिवीं यावद् गच्छतामधः माधं रज्जुत्रयमुपरि चेत्प्राग्भारादिपृथिवीकायेपूत्पद्य-
मानानामर्थन्यूनषट्परज्जवः स्पर्शना भवतीति सर्वा अपि नव रज्जवः स्पर्शना भवति । तथा चोक्तं
जीवसमासे— 'ईसाणना नव' इति । एवं देवौघे तेजोलेश्यायां च यथासम्भवं
भवनपत्यादिदेवानाश्रित्य निगदितस्पर्शना परिभावनीया ।

अथोत्तरार्धं विव्रियते—“सेस” इत्यादि, शेषेषु=सनत्कुमारादारभ्य सहस्रारपर्यन्तेषु पड-
विवेषु देवेषु, पद्मलेश्यायां, क्षायोपशमिकमम्यकृत्वे मिश्रे चेति नव मार्गणसु सप्तकर्मणामुत्कृष्ट-
प्रदेशबन्धकैः “अष्टभागाः” स्पृष्टाः । एतासु मार्गणसु वर्तमानानां जीवानामेकेन्द्रियेपूत्पादाभावाद्
मारणान्तिकसमृद्धघातेन नव रज्जवः स्पर्शना न भवत्यपि तु गमनागमनमेवाश्रित्याष्टौ रज्जवः स्पर्-
शना भवति । तथाहि—सनत्कुमारादयो देवा अधस्तृतीयपृथ्वीं यावद् गच्छन्तः सार्धं रज्जुचतुष्कं
स्पृशन्ति, उपरि च पूर्वसाङ्गतिकदेवैर्नीयमाना अच्युतदेवलोकां यावद् गच्छन्तीति सार्धं रज्जुत्रयं
स्पृशन्तीति सर्वा मीलित्वा “अष्टौ रज्जुः” स्पृशन्ति । तथा चोक्तं जीवसमासे—अष्ट सहस्रार-
तिय” इति । एवं पद्मलेश्यायामपि सनत्कुमारादिदेवानाश्रित्य परिभावनीयम् ।

ननु पद्मलेश्या पञ्चेन्द्रियतिरश्चामप्यस्तीति कथं पद्मलेश्यायामपि सनत्कुमारादिदेवाना-
श्रित्य परिभावनीयमित्युच्यते ? इति चेद्, सत्यम्, पञ्चेन्द्रियतिरश्चा पद्मलेश्यामद्भावेऽपि
तानाश्रित्यात्र भावना न क्रियते । यतः पद्मलेश्यावन्तः पञ्चेन्द्रियतिर्यञ्चोऽधो नैरयिकेषु नोत्प-
द्यन्ते, तथोर्ध्वमपि सहस्रारपर्यन्तमेवोत्पद्यन्ते । तिर्यग्लोकात् सहस्रारपर्यन्तं पञ्चरज्जवो भवन्ति ।
ततो यद्यत्र निर्यकूपञ्चेन्द्रियानाश्रित्य भावना क्रियते तदा तु त्रिभागा न्यूनाः प्राप्यन्ते । क्षायो-
पशमिकसम्यकृत्वमिश्रयोरपि सनत्कुमारादिदेवानाश्रित्य आयुष उत्कृष्टप्रदेशबन्धकानामष्टभागस्पर्-
शनागद् वा परिभावनीयम् ।

न चानुत्तरदेवेष्वपि क्षायोपशमिकसम्यकृत्वस्य सद्भावः, मारणसमृद्धघातेनानुत्तरविमानात्
तिर्यग्लोकं यावद् प्रक्षिप्तस्वात्मप्रदेशदण्डास्ते सप्तरज्जुः स्पृशन्तीत्युपरितनी सप्तरज्जवः स्पर्शना
भवति । तथा सहस्रारादिकल्पवासिनः सम्यग्दृष्टिदेवा अधस्तृतीयं पृथिवीं यावद् गच्छन्तीत्य-
धस्तनी द्विरज्जु स्पर्शना भवतीति सर्वा मीलित्वा नव रज्जवः स्पर्शना भवतीति कथमष्टावेव रज्जवः
स्पर्शना निरूपितेति वाच्यम्, अनुत्तरदेवास्तिर्यग्लोके मनुष्येष्वेवोत्पद्यन्ते । मनुष्याणां च क्षेत्रं
रज्ज्वसंख्यातभागमात्रमेव । अतोऽनुत्तरदेवानां दैर्घ्येण स्पर्शनायाः सप्तरज्जुप्रमाणत्वेऽप्यायाम-
विष्कम्भाम्यां रज्ज्वसंख्यातभागमात्रत्वेन घनसप्तरज्जवो न प्राप्यन्ते । सनत्कुमारादिदेवानाश्रित्य
तु गमनागमनेन घनाष्टरज्जवः स्पर्शना प्राप्यत इति तानाश्रित्य भावना कृता । ॥३९९॥ इदानीं
सप्तकर्मणामुत्कृष्टप्रदेशबन्धकानां यत्र त्रयोदशभागा यत्र च द्वादशभागास्ता मार्गणा निरूपयति—

देशविरतौ पुनरेवं भावना—सम्यग्दृष्टितिर्यञ्चोऽपि देशविरतिप्रतिपद्यन्ते । देशविरताः सम्यग्दृष्टितिर्यञ्चः स्वयम्भूरमणसमुद्रं यावद् भवन्ति । ततस्तिरश्च आश्रित्य देशविरतानामैहलौकिकस्थानमाधामविष्कम्भाया तिर्यग्गोक्रगतनिर्यग्द्वारामख्येयबहुभागेषु व्रतन्ते । तथा ते ऊर्ध्वं सहस्रारकल्पं यादुत्पद्यन्त इति मारणान्तिरुममुद्घातेन दैव्येण पञ्च रजः स्पर्शना भवति । अतः सहस्रारदेवलोक्रमुत्पित्सवः सहस्रारपर्यन्तं निक्षिप्तस्वात्मप्रदेशदण्डा देशविरता मारणान्तिकसमुद्घातेनातीतादिकालमाश्रित्य नाना नीवापेक्षया पञ्चरज्जुः स्पृशन्ति ॥३९७॥ इदानीं यासु मार्गणासु सप्तकर्मणामुत्कृष्टप्रदेशबन्धकानां स्पर्शना “ओघवत्” ता निरूपयति—

ओघवत् तिणरदुपणिंदितसपणमणवयकायउरलेसु ।

लोहणयणेयरेसु भविये सणिमि आहारे ॥३९८॥

(प्र०) “ओघवत्” इति, सप्तकर्मणामुत्कृष्टप्रदेशबन्धकानां स्पर्शना ओघवत्=मोहनीय-माश्रित्य “सर्वलोकः” षट्कर्मणयाश्रित्य च “लोकसंख्यातभागो” भवति । कासु मार्गणासु ? इत्याह—“तिणर” इत्यादि, अपर्याप्तमन्तरा त्रिमनुष्येषु, पञ्चेन्द्रियौघपर्याप्तपञ्चेन्द्रियलक्षणादि-पञ्चेन्द्रिययोः, त्रसौघपर्याप्तत्रसरूपद्वित्रसयोः, पञ्चमनःपञ्चवचनेषु काययोगौघौदारिककाययोः, लोभे, चक्षुर्दर्शने, इतरेऽचक्षुर्दर्शने, मध्ये, संज्ञिनि, आहारके चेति पञ्चविंशतिमार्गणासु । एतासु मार्गणासु मोहनीयस्योत्कृष्टप्रदेशबन्धकाः पर्याप्तसंज्ञिपञ्चेन्द्रियाः षण्णां कर्मणां च सूक्ष्ममम्परा-यस्थाः । अत्र भावनापि सामान्यवक्तव्यतावत् कर्तव्या ॥३९८॥

इदानीं यासु मार्गणासु सप्तकर्मणामुत्कृष्टप्रदेशबन्धकानां स्पर्शना “नव भागाः “यासु च” अष्टभागाः ताः प्ररूपयति—

भागाऽस्थि फोसिआ णव सुरईसाणंततेउलेसासु ।

सेससुरपम्हवेअगमीसेसु फुभीअ भागाऽट्ट ॥३९९॥

(प्र०) “भागा” इत्यादि, सप्तकर्मणामुत्कृष्टप्रदेशबन्धकैः “नव भागाः” स्पृष्टाः । कासु मार्गणासु ? इत्याह—“सुर” इत्यादि, देवौघे, “ईसाणंत” इति, भवनपतित आरभ्येशान-पर्यन्तेषु पञ्चदेवमेदेषु, तेजोलेख्यायां चेति सप्तमार्गणासु । अत्रेयं भावना—भवनपत्यादीशान पर्यन्तानां देवानां स्वस्थानस्यासंख्येयभागमात्रत्वेऽपि गमनांगमनश्चेत्रमायामविष्कम्भाभ्यां त्रसनाडी-गत तिर्यग्बृत्तविस्तृत्प्रतरबह्वसंख्येयभागान्ब्रह्माहते, तथा भवनपतिव्यन्तरज्योतिष्काणां पूर्वोक्तकारणादधस्तृतीयनरकपृथिवीं यावद् गच्छतां रज्जुद्वयमुपरि चेषत्प्राग्भारादिपृथ्वीकायिकेषूप्रपद्यमानानां मारणान्तिकसमुद्घातेन सप्त रज्जवः स्पर्शना भवतीति सर्वा अपि नव रज्जवः स्पर्शना भवति । यद्वा गमनागमनापेक्षयाऽच्युतकल्पादारभ्य तृतीयपृथिवीं यावदष्टौ रज्जवः स्पर्शना भवति । मार-णान्तिकसमुद्घातेन चाच्युतकल्पादीषत्प्राग्भारपृथ्वीं यावत् स्पर्शना भवति । अच्युतकल्पादी-

षट्प्राग्भारपृथ्वीं यावदेका रज्जुर्भवतीति सर्वा मीलित्वा नव रज्जवः स्पर्शना भवति । साधमेशान-
देवानामपि तृतीयपृथिवीं यावद् गच्छतामधः माधं रज्जुत्रयमुपरि चेत्प्राग्भारादिपृथिवीकायेपूत्पद्य-
मानानामर्धन्यूनषट्परि स्पर्शना भवतीति सर्वा अपि नव रज्जवः स्पर्शना भवति । तथा चोक्तं
जीवसमासे—‘ईसाणता नव’ इति । एवं देवाद्ये तेजोलेश्यायां च यथासम्भवं
भवनपत्यादिदेवानाश्रित्य निगदितस्पर्शना परिभावनीया ।

अथोत्तरार्ध विव्रियते—“सेस” इत्यादि, शेषेषु=सनत्कुमारादारभ्य सहस्रारपर्यन्तेषु षड्-
विधेषु देवेषु, पञ्चलेश्यायां, क्षायोपशमिकसम्यक्त्वे मिश्रं चेति नव मार्गणासु सप्तकर्मणामुत्कृष्ट-
प्रदेशबन्धकैः “अष्टभागाः” स्पृष्टाः । एतासु मार्गणासु वर्तमानानां जीवानामेकेन्द्रियेपूत्पादाभावाद्
मारणान्तिकसमुद्घातेन नव रज्जवः स्पर्शना न भवत्यपि तु गमनागमनमेवाश्रित्याष्टौ रज्जवः स्पर्-
शना भवति । तथाहि—सनत्कुमारादयो देवा अधस्तृतीयपृथ्वीं यावद् गच्छन्तः सार्धं रज्जुचतुष्कं
स्पृशन्ति, उपरि च पूर्वसाङ्गतिकदेवैर्नीयमाना अच्युतदेवलोकां यावद् गच्छन्तीति सार्धं रज्जुत्रयं
स्पृशन्तीति सर्वा मीलित्वा “अष्टौ रज्जूः” स्पृशन्ति । तथा चोक्तं जीवसमासे—अष्ट सदस्रारं-
तिय” इति । एवं पञ्चलेश्यायामपि सनत्कुमारादिदेवानाश्रित्य परिभावनीयम् ।

ननु पञ्चलेश्या पञ्चेन्द्रियतिरश्चामप्यस्तीति कथं पञ्चलेश्यायामपि सनत्कुमारादिदेवाना-
श्रित्य परिभावनीयमित्युच्यते ? इति चेद्, सत्यम्, पञ्चेन्द्रियतिरश्चां पञ्चलेश्यामद्भावेऽपि
तानाश्रित्यात्र भावना न क्रियते । यतः पञ्चलेश्यावन्तः पञ्चेन्द्रियतिर्यञ्चोऽधो नैरयिकेषु नोत्प-
द्यन्ते, तथोर्ध्वमपि सहस्रारपर्यन्तमेवोत्पद्यन्ते । तिर्यग्लोकात् सहस्रारपर्यन्तं पञ्चरज्जवो भवन्ति ।
ततो यद्यत्र तिर्यकपञ्चेन्द्रियानाश्रित्य भावना क्रियते तदा तु त्रिभागा न्यूनाः प्राप्यन्ते । क्षायो-
पशमिकसम्यक्त्वमिश्रयोरपि सनत्कुमारादिदेवानाश्रित्य आयुष उत्कृष्टप्रदेशबन्धकानामष्टभागस्पर्-
शनाद् वा परिभावनीयम् ।

न चानुत्तरदेवेष्वपि क्षायोपशमिकसम्यक्त्वस्य सद्भावः, मारणसमुद्घातेनानुत्तरविमानात्
तिर्यग्लोकं यावत् प्रक्षिप्तस्वात्मप्रदेशदण्डास्ते सप्तारज्जूः स्पृशन्तीत्युपरितनी सप्तारज्जवः स्पर्शना
भवति । तथा सहस्रारादिकल्पवासिनः सम्यग्दृष्टिदेवा अधस्तृतीयं पृथिवीं यावद् गच्छन्तीत्य-
धस्तनी द्विरज्जु स्पर्शना भवतीति सर्वा मीलित्वा नव रज्जवः स्पर्शना भवतीति कथमष्टावेव रज्जवः
स्पर्शना निरूपितेति वाच्यम्, अनुत्तरदेवास्तिर्यग्लोके मनुष्येष्वेवोत्पद्यन्ते । मनुष्याणां च क्षेत्रं
रज्ज्वसंख्यातभागमात्रमेव । अतोऽनुत्तरदेवानां दैर्घ्येण स्पर्शनायाः सप्तारज्जुप्रमाणत्वेऽप्यायाम-
विष्कम्भाभ्यां रज्ज्वसंख्यातभागमात्रत्वेन घनसप्तारज्जवो न प्राप्यन्ते । सनत्कुमारादिदेवानाश्रित्य
तु गमनागमनेन घनाष्टरज्जवः स्पर्शना प्राप्यत इति तानाश्रित्य भावना कृता । ॥३९९॥ इदानीं
सप्तकर्मणामुत्कृष्टप्रदेशबन्धकानां यत्र त्रयोदशभागा यत्र च द्वादशभागास्ता मार्गणा निरूपयति—

बन्धस्वामिनः सूक्ष्मसम्परायस्था इति पण्णां कर्मणामुत्कृष्टप्रदेशबन्धकानां स्पर्शनायां भावना सुगमा ।

“सेसासु” इत्यादि, निरूपितेतरासु नवसप्ततिमार्गणासु सप्तकर्मणामुत्कृष्टप्रदेशबन्धकैः समस्तलोकः स्पृष्टः । शेषमार्गणा इमाः—सर्वतिर्यग्गतिभेदाः, अपर्याप्तमनुष्यः, पञ्चेन्द्रियौघपर्याप्त-पञ्चेन्द्रियौ विना सप्तदशेन्द्रियभेदाः, त्रमौघपर्याप्तत्रसौ विना चत्वारिंशत्कायभेदाः, वेदत्रिकं, लोभमन्तरा कृपायत्रिकम्, अज्ञानत्रिकम्, असंयमः, अप्रशस्तलेश्यात्रिकम्, अभव्यः, मिथ्यात्वम्, असंज्ञी च । अत्रेयं भावना—एतासु मार्गणासु वर्तमाना जीवाः ‘संखनरा चउसु गइसु’ इति सत्र-पणिदियतिरिया मरिड चउसु त्रि गइसु जति । थारविगठा नियमा, सखाउय तिरिनरेषु गच्छन्ति ॥ इति च वचनात् सूक्ष्मेष्वपि समुत्पद्यन्त इति मारणान्तिकममुद्घातेन, सूक्ष्मौघादिषु कासुचिद् मार्गणासु स्वस्थानेनापि सर्वलोकः स्पर्शना भवति । तदेवं सप्तकर्मणामुत्कृष्टप्रदेशबन्धकानां स्पर्शना निरूपिता ॥४०२॥

मम्प्रति विशेषेण सप्तकर्मणामनुत्कृष्टप्रदेशबन्धकानां स्पर्शनां प्ररूपयिपुराह—

सव्वणिरयदेवेसुं वेउव्वाहारदुगअवेएसुं ।

चउणाणसंयमेसुं समइअछेअपरिहारेसुं ॥४०३॥

देससुहमओहीसुं तहा पमत्थासु तीसु लेसासुं ।

सम्मुवसमखइएसुं वेअगसासाणमीसेसुं ॥४०४॥

अगुरुपएसस्ताउगवजाणं मोहगुरुपएसव्व ।

फुसणा णेयाऽण्णासुं सव्वजगं फोसिअं णेयं ॥४०५॥

(प्रे०) “सव्वणिरय” इत्यादि, सर्वनरकदेवगतिभेदेषु, वैक्रियद्विके, आहारकद्विकेऽपगत वेदे, चतुर्ज्ञानमार्गणासु संयमैः धमामायिकछेदोपस्थापनीयपरिहारविशुद्धिसंयममार्गणासु [द्वितीयार्या-वृत्ति] “देससुहम” इत्यादि, देशविरतिद्विभ्रमसम्पराययोः, अवधिदर्शने, तथा प्रशस्तलेश्यात्रिके, सम्यक्त्वौघौघौषमिकक्षायिकक्षायोपशमिकमास्वादनसम्यक्त्वेषु, मिश्रे चेति शलाकापुरुषप्रमाणासु मार्गणासु [तृतीयगाथावृत्तिः] ‘अशुरु’ इत्यादि, आयुर्वर्जानां ज्ञानावरणीयादिसप्तकर्मणामनुत्कृष्ट-प्रदेशबन्धकानां स्पर्शना “मोहगुरुपएसव्व” इति, मोहनीयस्योत्कृष्टप्रदेशबन्धकानां स्पर्शनावद् भवतीति । अर्थादेतासु मार्गणासु मोहनीयस्योत्कृष्टप्रदेशबन्धकानां स्पर्शना यावत्प्रमाणा प्रदर्शिता तावत्प्रमाणा सप्तकर्मणामनुत्कृष्टप्रदेशबन्धकानां भवति ।

तद्यथा—द्वितीयादिषष्ठपर्यन्तनरकगतनैरयिकेषु देशविरतेषु चालुकमेण एका, द्वे, तिस्रः, चतस्रः, पञ्च पञ्च रज्जवः, नरकौघसप्तमनरकयोः, आनताद्यच्युतपर्यन्तत्रिदेशेषु, शुक्ललेश्यायां च षड्जवः, सनत्कुमारादिसहस्रारपर्यन्तामरेषु, मतिश्रुतावधिलक्षणज्ञानत्रिके, अवधिदर्शने, पञ्चलेश्यायां, सम्य-

कृत्वौघौपशपिकक्षायिकक्षायोपशमिकसम्यक्त्वेषु मिश्रे चेति षोडशमार्गणासु अष्टौ रज्जवः, देवांघे, भवनपत्यादीज्ञानपर्यन्तविबुधेषु, तेजोलेश्यायां च नत्र रज्जवः, मास्वादनसम्यक्त्वे द्वादश रज्जवः, वक्रियकाययोगे त्रयोदश रज्जवः, प्रथमनरके आद्यग्रैवेयकादिसर्वार्थसिद्धपर्यन्तचतुर्दशदेवेषु, वैक्रियमिश्रे, आहारकद्विके, अवेदे. मनःपर्यवज्ञाने, संयमौघसामायिकछेदोपस्थापनीयपरिहारान्वशुद्धिसूक्ष्मसम्परायसंयमेषु चेति पञ्चविंशतिमार्गणासु लोकासंख्यातभागः, सप्तकर्मणामनुत्कृष्टप्रदेशबन्धकानां स्पर्शना भवतीति सर्वत्र योज्यम् । अत्र तत्तन्मार्गणासु भावना मोहनीस्योत्कृष्टप्रदेशबन्धकानां स्पर्शनायां यथा कृता तथा कर्तव्या ।

समुदितभावना त्वेवम्—यासु एकादिरज्जवः स्पर्शना तासु जीवानां यथामम्भवं स्वस्थानादि-क्षेत्रमायामविष्कम्भाभ्यां रज्जुप्रमाणं दैर्घ्येण चैकादिरज्जुप्रमाणं भवतीति दैर्घ्यक्षेत्रानुमारेण तेषामेकादिरज्जवः स्पर्शना भवति । अथ यासु लोकासंख्यातभागः स्पर्शना तासु क्वचिदायामविष्कम्भाभ्यां बाह्व्यतश्च रज्ज्वसंख्यातभागमात्रं यथासम्भवं स्वस्थानादिक्षेत्रं भवति, क्वचिच्च दैर्घ्येणैकादिरज्जु-प्रमाणमस्ति, तथाप्यायामविष्कम्भाभ्यां रज्ज्वसंख्यातभागमात्रमेवेति तेषां लोकासंख्यातभाग एव स्पर्शना भवति ।

अथोत्तरार्धं विव्रियते—“फुसणा णेयाऽण्णासु” इत्यादि, शेषासु सप्तोत्तरशतमार्गणासु सप्तकर्मणामनुत्कृष्टप्रदेशबन्धकानां “सर्वलोकः” स्पर्शना भवति । शेषमार्गणा इमाः—सर्वतिर्यग्मनुष्य-गतिमेदाः, समस्तेन्द्रियमेदाः, निखिलकायमेदाः, पञ्चमनःपञ्चवचनकाययोगौघौदारिकद्विककर्मण-काययोगाः, वेदत्रिकं, कषायचतुष्कं, मतिश्रुतावधिलक्षणज्ञानत्रिकम्, असंयमः, चक्षुरचक्षुर्दर्शने, अशुभलेश्यात्रिकं, भव्यामव्यौ, मिथ्यात्वं, सङ्गी, असङ्गी, आहारकानाहारकौ च । अत्रेयं भावना—तिर्य-गोघादिकतिपयमार्गणासु सूक्ष्मजीवानां प्रवेशः, कतिपयमार्गणासु च मार्गणस्था जीवाः सूक्ष्मेष्टुत्प-धन्ते इति शेषासु सप्तोत्तरशतमार्गणासु सप्तकर्मणामनुत्कृष्टप्रदेशबन्धका जीवाः सम्पूर्णलोकं स्पृशन्ति ।

तदेवं मार्गणासु सप्तकर्मणासुत्कृष्टप्रदेशबन्धकानामनुत्कृष्टप्रदेशबन्धकानां च स्पर्शना निरू-पिता ॥४०३॥४०४॥४०५॥ अथायुःकर्मण उत्कृष्टानुत्कृष्टप्रदेशबन्धकानां स्पर्शनां निजिगदिषु रादौ तावद्यासु मार्गणासुत्कृष्टप्रदेशबन्धकानां स्पर्शना “अष्टमागाः” ता विशेषकेण प्ररूपयति—

आउस्स बंधगेहिं जेट्टपएसस्स अट्ट भागा उ ।

परिपुट्टा विण्णेया देवसहस्सारअंतेसुं ॥४०६॥

दुपणिंदितसेसुं तह पणमणवयणेसु कायविउवेसुं ।

थीपुरिसकसायचउगतिणाणतिअणाणअयतेसुं ॥४०७॥

दरिसणतिगतेऊसुं पम्हभवियअभविसम्मखइएसुं ।

वेअगसासाणेसुं मिच्छे सण्णिम्मि आहारे ॥४०८॥

छुहिआ तेरहभागा गेया वेउवियम्मि परिपुडा ।

बारह भागा कम्मे सामाणे तह अणाहार ॥४००॥

(प्रे०) "छुहिआ" इत्यादि, वैक्रियकाययोगमार्गणायां सप्तकर्मणासुत्कृष्टप्रदेशबन्धकैः "त्रयोदशभागाः" स्पृष्टा ज्ञातव्याः । तद्यथा—वैक्रियकाययोगवन्तः सप्तमपृथ्वीस्था नैरयिकास्तिर्यग्लोके उत्पित्तत्रो माणान्तिकसमुद्घातेन तिर्यग्लोके यावत् षड्रजः स्पृशन्तीत्यधस्तनी षड्रजवः स्पर्शना भवति । तथा भवनपत्यादयो देवा ईषत्प्राग्भारादिपृथ्वीकायिकेषूपधमाना मारणान्तिकसमुद्घातेनेषत्प्राग्भारां पृथिवी यान्त् सप्तरजः स्पृशन्तीत्युपरितनी सप्तरजवः स्पर्शना भवति । इत्येवं वैक्रियकाययोगे प्रकृतजीवानां सर्वा मीलित्वा त्रयोदश रजवः स्पर्शना भवति ।

"परिपुडा" इत्यादि, कार्मणकाययोगे, सास्वादनसम्पत्त्वेऽनाहारके च सप्तकर्मणासुत्कृष्टप्रदेशबन्धकैः "द्वादशभागाः" स्पृष्टाः । तद्यथा—सास्वादनभावे वर्तमानाः षष्ठपृथिवीस्था नैरयिकाः तिर्यक्षूपधन्त इति मारणसमुद्घातेनाधस्तनी षड्रजवः स्पर्शना भवति । तथा तिर्यक्षूपचेन्द्रियाः सास्वादनभावे वर्तमाना उपरि ईषत्प्राग्भारादिपृथ्वीकायिकेषूपधन्त इति मरणसमुद्घातेनोपरितनी सप्तरजवः स्पर्शना भवतीति सास्वादनमार्गणायां प्रस्तुतजीवानां सर्वा मीलित्वा द्वादशरजवः स्पर्शना भवति ।

ननु सप्तमपृथ्वीस्था नैरयिकाः सास्वादनभावमवाप्नुवन्तीति सप्तमनरकात् तिर्यग्लोके उत्पद्यमानानां तेषां मारणान्तिकसमुद्घातेन षड्रजवः स्पर्शना भवतीत्युपरितनसप्तरजुस्पर्शनाया सह सास्वादनमार्गणायां त्रयोदशरजवः स्पर्शना भवतीति चेद्, न, सप्तमपृथिवीनारकाः सास्वादनभावं परित्यज्यैव तिर्यक्षूपधन्ते अत सास्वादनभावे वर्तमानास्ते मरणसमुद्घातं न विदधतीत्युक्तीत्या द्वादश रजवः एव स्पर्शना भवति ।

ननु सास्वादनभावमापन्नाः पञ्चेन्द्रियतिर्यञ्च उपरि यथा लोकात्प्रदेशेषूपधन्ते तथाऽधस्तात्प्रदेशेषूपधन्ते नवा ? यदि समुत्पद्यन्ते तदा सास्वादनमार्गणायां त्रयोदशरजवः स्पर्शना भवतीति चेद्, उच्यते, इह-प्रायः सास्वादन भावमापन्नानामधोलोके गतिर्नोपजायते, तेषां किञ्चिद् शुभरिणामुक्तत्वात् । तथा चोक्तं पञ्चसंग्रहे मूलटीकायां—“प्रायोऽधोलोकामिदुखी सास्वादनगुणपन्नाना सत्वाना गतिरेव नास्ति, तेन ह्यन्मात्रा स्पर्शना प्रतिपादिता” ।

अथ कार्मणकायऽनाहारके चैवं भवना—कार्मणकायानाहारकयोस्तुत्कृष्टप्रदेशबन्धका विग्रहगतौ वर्तमानाः संज्ञिनो भवन्ति । ततः सप्तमपृथ्वीस्था नैरयिकास्तिर्यग्लोके संज्ञितिर्यक्षूपचेन्द्रियतयोपधन्त इत्यधस्तनी षड्रजवः स्पर्शना भवति । तथाऽच्युतदेवलोकामरैरच्युतदेवलोकं नीता भवनपत्यादयोऽच्युतदेवलोक एव भूत्वा तिर्यग्लोके संज्ञितिर्यक्षूपचेन्द्रियतया समुत्पद्यन्त इत्युपरितनी षड्रजवः स्पर्शना भवतीति कार्मणकायानाहारकयोः सप्तकर्मणासुत्कृष्टप्रदेशबन्धकानां विग्रहगत्या सर्वा मीलित्वा द्वादशरजवः स्पर्शना भवति ॥४००॥

सम्प्रति यासु मार्गणासु मोहस्य षण्णां च कर्मणासुत्कृष्टप्रदेशबन्धकानां स्पर्शनानुक्रमेण
“अष्टभागा लोकास्यासंख्यातभागश्च” ताः प्ररूपयति—

भागा अट्ट फरिसिआ तिणाणऽवहिम्मखइउवसमेसु ।
मोहस्स असंखंमो जगस्स पुट्टोऽत्थि सेसाणं ॥४०१॥

(प्र०) “भागा” इत्यादि, मतिश्रुतावधिलक्षणत्रिज्ञानेषु, अवधिदर्शने, सम्यक्त्वौघक्षायि-
कौपशमिकसम्यक्त्वेषु चेति सप्तमार्गणासु मोहनीयस्योत्कृष्टप्रदेशबन्धकैः “अष्टभागाः” स्पृष्टाः ।
अत्र भावना सामान्यवक्तव्यतायामायुरुत्कृष्टप्रदेशबन्धकानामष्टभागस्पर्शनायां यथा कृता, यद्वा
सनत्कुमारादीनामष्टभागस्पर्शनायां यथा कृता तथा कर्तव्या ।

अत्र कश्चिदाह-ननु त्रिनरादिमार्गणासु मोहनीयस्योत्कृष्टप्रदेशबन्धस्वामिनो ये सप्तप्रकृति-
बन्धकाः पर्याप्तास्त एव त्रिज्ञानादिषु सन्तीति को विशेषः ? येन मोहनीयस्योत्कृष्टबन्धकानां
त्रिनरादिमार्गणासु “सर्वलोकः,” त्रिज्ञानादिषु “अष्टौ भागाः” स्पर्शना भवति । अत्र प्रतिविधी-
यते,—त्रिनरादिमार्गणासु सप्तप्रकृतिबन्धकाः पर्याप्ता जीवाः सम्यग्दृष्टयो मिथ्यादृष्टयश्चेति द्विविधा
भवन्ति । तेषु मिथ्यादृष्टयो जीवाः द्रुक्ष्मेष्वप्युत्पद्यन्त इति त्रिनरादिमार्गणासु मिथ्यादृष्टिजीवाना-
श्रित्य मोहनीयस्योत्कृष्टप्रदेशबन्धकानां “सर्वलोकः” स्पर्शना भवति । त्रिज्ञानादिमार्गणासु जीवाः
सम्यग्दृष्टय एव भवन्ति, ते च द्रुक्ष्मेषु नोत्पद्यन्त इति तेषां स्पर्शना सर्वलोको न भवति, अपि
तु प्रदर्शितभावनयाऽष्टौ भागा एव भवति ।

“असंखंसो” इत्यादि, त्रिज्ञानादिमार्गणासु शेषाणां—मोहनीयव्यतिरिक्तानां षण्णां
कर्मणासुत्कृष्टप्रदेशबन्धकैर्विषयस्यासंख्याततमो भागः स्पृष्टोऽस्ति । एतासु मार्गणासु षण्णां कर्मणा-
सुत्कृष्टप्रदेशबन्धकाः द्रुक्ष्मसम्परायस्था भवन्तीति सामान्यवक्तव्यतायां भावितरीत्या परिभावेनीयम्
॥४०१॥ सम्प्रति शुक्ल्लेख्यायां शेषासु च मार्गणासु सप्तकर्मणासुत्कृष्टप्रदेशबन्धकानां स्पर्शनां
निरूपयन्नाह—

सुइलाए छ फरिसिआ भागा मोहस्स छण्ह सेसाणं ।

लोकासंखियभागो छुहिओ सेसासु पुट्टमखिलजगं ॥४०२॥ (गीतिः)

(प्र०) “सुइलाए” इत्यादि, शुक्ल्लेख्यायां मोहनीयस्योत्कृष्टप्रदेशबन्धकैः “षड्भागा”
स्पृष्टाः, शेषाणा षण्णा कर्मणासुत्कृष्टप्रदेशबन्धकैः “लोकासंख्याततमो भाग” स्पृष्टः । इयमत्र
मानना—अस्यां मार्गणायां मोहनीयस्योत्कृष्टप्रदेशबन्धका अव्युत्कल्पवासिनो विबुधाः प्रागुक्त-
प्रयोजनवशात् तिर्यग्लोकं यावदागच्छन्तीति तेषां गमनागमनक्षेत्रमायामविष्कम्भाभ्यां रज्जुप्रमाणं
दैर्घ्येण च पद्मरज्जुप्रमाणमस्तीति षड् घनरज्जवः स्पर्शना भवति । अथ षण्णां कर्मणासुत्कृष्टप्रदेश-

छुहिआ तेरहभागा णेया वेउवियम्मि परिपुडा ।

बारह भागा कम्मे सामाणे तह अणाहारे ॥४००॥

(प्र०) “छुहिआ” इत्यादि, वैक्रियकाययोगमार्गणाया सप्तकर्मणासुत्कृष्टप्रदेशबन्धकैः “त्रयोदशभागाः” स्पृष्टा ज्ञातव्याः । तद्यथा—वैक्रियकाययोगवन्तः सप्तमपृथ्वीस्था नैरयिकास्तिर्यग्लोके उत्पित्तमत्रो माग्णान्तिकमसुद्धातेन तिर्यग्गोर्ध्रं यावत् षड्रजः स्पृशन्तीत्यधस्तनी षड्रजवः स्पर्शना भवति । तथा भवनपत्यादयो देवा ईपत्राग्भारादिपृथ्वीकायिकेषूप्यधमाना मारणान्तिकमसुद्धातेनेषत्राग्भारां पृथिवी यावत् सप्तर्जः स्पृशन्तीत्युपरितनी सप्तर्जवः स्पर्शना भवति । इत्येवं वैक्रियकाययोगे प्रकृतजीवाना सर्वा मीलित्वा त्रयोदश रजवः स्पर्शना भवति ।

“परिपुडा” इत्यादि, कामर्णकाययोगे, सास्वादनसम्यक्त्वेऽनाहारके च सप्तकर्मणासुत्कृष्टप्रदेशबन्धकैः “द्वादशभागाः” स्पृष्टाः । तद्यथा—सास्वादनभावे वर्तमानाः षष्ठपृथिवीस्था नैरयिकाः तिर्यक्षूप्यधन्त इति मारणसमुद्धातेनाधस्तनी पञ्चरजवः स्पर्शना भवति । तथा तिर्यक्पञ्चेन्द्रियाः सास्वादनभावे वर्तमाना उपरि ईपत्राग्भारादिपृथ्वीकायिकेषूप्यधन्त इति मरणसमुद्धातेनोपरितनी सप्तर्जवः स्पर्शना भवतीति सास्वादनमार्गणायां प्रस्तुतजीवानां सर्वा मीलित्वा द्वादशरजवः स्पर्शना भवति ।

ननु सप्तमपृथ्वीस्था नैरयिकाः सास्वादनभावमवाप्नुवन्तीति सप्तमनरकात् तिर्यग्लोके उत्पद्यमानानां तेषां मारणान्तिकसमुद्धातेन षड्रजवः स्पर्शना भवतीत्युपरितनसप्तर्जुस्पर्शनाया सह सास्वादनमार्गणायां त्रयोदशरजवः स्पर्शना भवतीति चेद्, न, सप्तमपृथिवीनारकाः सास्वादनभावं परित्यज्यैव तिर्यक्षूप्यधन्ते अतः सास्वादनभावे वर्तमानास्ते मरणसमुद्धातं न विदधतीत्युक्तीत्या द्वादश रजवः एव स्पर्शना भवति ।

ननु सास्वादनभावमापन्नाः पञ्चेन्द्रियतिर्यञ्च उपरि यथा लोकात्प्रदेशेषूप्यधन्ते तथाऽधस्ताल्लोकान्तप्रदेशेषूप्यधन्ते नवा ? यदि समुत्पद्यन्ते तदा सास्वादनमार्गणायां त्रयोदशरजवः स्पर्शना भवतीति चेद्, उच्यते, इह-प्रायः सास्वादन भावमापन्नानामधोलोके गतिर्नोपिनायते, तेषां किञ्चित् शुभपरिणामयुक्तत्वात् । तथा चोक्तं पञ्चसंग्रहे मूलटीकायां—“आयोऽधोलोकाभिमुखी सास्वादनगुणपन्नाना सत्त्वाना गतिरेव नास्ति, तेन इयन्मात्रा स्पर्शना प्रतिपार्वता” ।

अथ कामर्णकायेऽनाहारके चैवं भवना—कामर्णकायानाहारकयोस्तुत्कृष्टप्रदेशबन्धका विग्रहगतौ वर्तमानाः संज्ञिनो भवन्ति । ततः सप्तमपृथ्वीस्था नैरयिकास्तिर्यग्लोके संज्ञितिर्यक्पञ्चेन्द्रियतयोप्यधन्त इत्यधस्तनी षड्रजवः स्पर्शना भवति । तथाऽच्युतदेवलोकामरैरच्युतदेवलोकं नीता मरुनपत्यादयोऽच्युतदेवलोक एव मृत्वा तिर्यग्लोके संज्ञितिर्यक्पञ्चेन्द्रियतया समुत्पद्यन्त इत्युपरितनी षड्रजवः स्पर्शना भवतीति कामर्णकायानाहारकयोः सप्तकर्मणासुत्कृष्टप्रदेशबन्धकानां विग्रहगत्या सर्वा मीलित्वा द्वादशरजवः स्पर्शना भवति ॥४००॥

२०५५

सम्प्रति यासु मार्गणासु पोहस्य षण्णां च कर्मणासुत्कृष्टप्रदेशबन्धकानां स्पर्शनानुक्रमेण
“अष्टभागा लोकस्यासंख्यातभागश्च” ताः प्ररूपयति—

भागा अट्ट फरिसिआ तिणाणऽवहिमम्मखइउवसमेसुं ।

मोहस्स असंखंमो जगस्स पुट्टोऽत्थि सेसाणं ॥४०१॥

(प्रे०) “भागा” इत्यादि, मतिश्रुतावधिलक्षणत्रिज्ञानेषु, अवधिदर्शने, सम्यक्चौघक्षायि-
कौपशमिकसम्यक्त्वेषु चेति सप्तमार्गणासु मोहनीयस्योत्कृष्टप्रदेशबन्धकैः “अष्टभागाः” स्पृष्टाः ।
अत्र भावना सामान्यवक्तव्यतायामायुरुत्कृष्टप्रदेशबन्धकानामष्टभागस्पर्शनायां यथा कृता, यद्वा
सनत्कुमारदीनामष्टभागस्पर्शनायां यथा कृता तथा कर्तव्या ।

अत्र कश्चिदाह-ननु त्रिनरादिमार्गणासु मोहनीयस्योत्कृष्टप्रदेशबन्धस्वामिनो ये सप्तप्रकृति-
बन्धकाः पर्याप्तास्त एव त्रिज्ञानादिषु सन्तीति को विशेषः ? येन मोहनीयस्योत्कृष्टबन्धकानां
त्रिनरादिमार्गणासु “सर्वलोकः,” त्रिज्ञानादिषु “अष्टौ भागाः” स्पर्शना भवति । अत्र प्रतिविधी-
यते,—त्रिनरादिमार्गणासु सप्तप्रकृतिबन्धकाः पर्याप्ता जीवाः सम्यग्दृष्टयो मिथ्यादृष्टयश्चेति द्विविधा
भवन्ति । तेषु मिथ्यादृष्टयो जीवाः दूष्मेव्युत्पद्यन्त इति त्रिनरादिमार्गणासु मिथ्यादृष्टिजीवाना-
श्रित्य मोहनीयस्योत्कृष्टप्रदेशबन्धकानां “सर्वलोकः” स्पर्शना भवति । त्रिज्ञानादिमार्गणासु जीवाः
सम्यग्दृष्टय एव भवन्ति, ते च दूष्मेषु नोत्पद्यन्त इति तेषां स्पर्शना सर्वलोको न भवति, अपि
तु प्रदर्शितभावनयाऽष्टौ भागा एव भवति ।

“असंखंसो” इत्यादि, त्रिज्ञानादिमार्गणासु शेषाणां—मोहनीयव्यतिरिक्तानां षण्णां
कर्मणासुत्कृष्टप्रदेशबन्धकैर्विश्वस्यासंख्याततमो भागः स्पृष्टोऽस्ति । एतासु मार्गणासु षण्णां कर्मणा-
सुत्कृष्टप्रदेशबन्धकाः दूष्मसम्परायस्था भवन्तीति सामान्यवक्तव्यतायां भावितरीत्या परिभावेनीयम्
॥४०१॥ सम्प्रति शुक्कलेश्यायां शेषासु च मार्गणासु सप्तकर्मणासुत्कृष्टप्रदेशबन्धकानां स्पर्शनां
निरूपयन्नाह—

सुइलाए छ फरिसिआ भागा मोहस्स छण्ह सेसाणं ।

लोगासंखियभागो छुहिओ सेसासु पुट्टमखिलजगं ॥४०२॥ (गीतिः)

(प्रे०) “सुइलाए” इत्यादि, शुक्कलेश्यायां मोहनीयस्योत्कृष्टप्रदेशबन्धकैः “षड्भागा”
स्पृष्टाः, शेषाणा षण्णा कर्मणासुत्कृष्टप्रदेशबन्धकैः “लोकसाख्याततमो भाग” स्पृष्टः । इयमत्र
भावना—अस्यां मार्गणायां मोहनीयस्योत्कृष्टप्रदेशबन्धका अच्युतकल्पवासिनो विबुधाः प्रागुक्त-
प्रयोजनवशात् तिर्यंग्लोकं यावदागच्छन्तीति तेषां गमनागमनक्षेत्रमायामविष्कम्भाभ्यां रज्जुप्रमाणं
दैर्घ्येण च पद्मरज्जुप्रमाणमस्तीति षड् घनरज्जवः स्पर्शना भवति । अथ षण्णां कर्मणासुत्कृष्टप्रदेश-

बन्धस्वामिनः सूक्ष्मसम्परायस्था इति पण्णां कर्मणामुत्कृष्टप्रदेशबन्धकानां स्पर्शनायां भावना सुगमा ।

“सेसासु” इत्यादि, निरूपितेतरासु नवसप्ततिमार्गणासु सप्तकर्मणामुत्कृष्टप्रदेशबन्धकैः समस्तलोकः स्पृष्टः । शेषमार्गणा इमाः—सर्वतिर्यग्गतिभेदाः, अपर्याप्तमनुष्यः, पञ्चेन्द्रियौघपर्याप्त-पञ्चेन्द्रियौ विना सप्तदशेन्द्रियभेदाः, त्रमौघपर्याप्तत्रसौ विना चत्वारिंशत्कायभेदाः, वेदत्रिकं, लोभमन्तरा कषायत्रिकम्, अज्ञानत्रिकम्, असंयमः, अप्रशस्तलेश्यात्रिकम्, अभव्यः, मिथ्यात्वम्, असंज्ञी च । अत्रेयं भावना—एतासु मार्गणासु वर्तमाना जीवाः ‘संखनरा चउसु गइसु’ इति सङ्घ-पणिदियतिरिथा मरिड चउसु वि गइसु जति । थावरविगठा नियमा, सखाउय तिरिनरेषु गन्छन्ति ॥ इति च वचनात् सूक्ष्मेष्वपि समुत्पद्यन्त इति मारणान्तिकममुद्घातेन, सूक्ष्मौघादिषु कासुचिद् मार्गणासु स्वस्थानेनापि सर्वलोकः स्पर्शना भवति । तदेवं सप्तकर्मणामुत्कृष्टप्रदेशबन्धकानां स्पर्शना निरूपिता ॥४०२॥

मम्प्रति विशेषकेण सप्तकर्मणामनुत्कृष्टप्रदेशबन्धकानां स्पर्शनां प्ररूपयिषुराह—

सव्वणिरयदेवेसुं वेउव्वाहारदुगअवेएसुं ।

चउणाणसंयमेसुं समइअछेअपरिहारेसुं ॥४०३॥

देससुहमओहीसुं तहा पमत्थासु तीसु लेसासुं ।

सम्मुवसमखइएसुं वेअगसासाणमीसेसुं ॥४०४॥

अगुरुपएसस्साउगवजाणं मोहगुरुपएसव्व ।

फुसणा णेयाऽण्णासुं सव्वजगं फोसिअं णेयं ॥४०५॥

(प्रे०) “सव्वणिरय” इत्यादि, सर्वनरकदेवगतिभेदेषु, वैक्रियद्विके, आहारकद्विकेऽपगत वेदे, चतुर्ज्ञानमार्गणासु संयमौघमामायिकछेदोपस्थापनीयपरिहारविशुद्धिसंयममार्गणासु [द्वितीयार्या-वृत्ति] “देससुहम” इत्यादि, देशविरतिसूक्ष्मसम्पराययोः, अवधिदर्शने, तथा प्रशस्तलेश्यात्रिके, सम्यक्त्वौघौषशमिकक्षायिकक्षायोपशमिकमास्वादनसम्यक्त्वेषु, मिश्रे चेति शलाकापुरुषप्रमाणासु मार्गणासु [तृतीयगाथावृत्तिः] ‘अगुरु’ इत्यादि, आयुर्वर्जानां ज्ञानावरणीयादिसप्तकर्मणामनुत्कृष्ट-प्रदेशबन्धकानां स्पर्शना “मोहगुरुपएसव्व” इति, मोहनीयस्योत्कृष्टप्रदेशबन्धकानां स्पर्शनावद् भवतीति । अर्थादितासु मार्गणासु मोहनीयस्योत्कृष्टप्रदेशबन्धकानां स्पर्शना यावत्प्रमाणा प्रदर्शिता तावत्प्रमाणा सप्तकर्मणामनुत्कृष्टप्रदेशबन्धकानां भवति ।

तद्यथा—द्वितीयादिषष्ठपर्यन्तनरकगतनैरयिकेषु देशविरतेषु चानुक्रमेण एका, द्वे, तिस्रः, चतस्रः, पञ्च पञ्च रज्जवः, नरकौघसप्तमनरकयोः, आनताद्यच्युतपर्यन्तत्रिदशेषु, शुक्ललेश्यायां च षड्जवः, सनत्कुमारादिसहस्रारपर्यन्तामरेषु, मतिश्रुतावधिलक्षणज्ञानत्रिके, अवधिदर्शने, पञ्चलेश्यायां, सम्य-

क्त्वौघौषशपिकक्षायिकक्षायोपशमिकसम्पक्त्वेषु मिश्रे चेति षोडशमार्गणासु अष्टौ रजवः, देवांघे, भवनपत्यादीज्ञानपर्यन्तविवुधेषु, तेजोलेश्यायां च नव रजवः, मास्वादनसम्पक्त्वे द्वादश रजवः, वक्रियकाययोगे त्रयोदश रजवः, प्रथमनरके आद्यग्रैवेयकादिसर्वार्थसिद्धपर्यन्तचतुर्दशदेवेषु, वैक्रिय-मिश्रे, आहागकदिके, अवेदे. मनःपर्यवज्ञाने, संयमौघसामायिकछेदोपस्थापनीयपरिहारानुशुद्धि-सूक्ष्मसम्परायसंयमेषु चंति पञ्चविंशतिमार्गणासु लोकासंख्यातभागः, सप्तकर्मणामनुत्कृष्टप्रदेशबन्ध-कानां स्पर्शना भवतीति सर्वत्र योज्यम् । अत्र तत्तन्मार्गणासु भावना मोहनीस्योत्कृष्टप्रदेशबन्धकानां स्पर्शनायां यथा कृता तथा कर्तव्या ।

समुदितभावना त्वेवम्—यासु एकादिरजवः स्पर्शना तासु जीवानां यथामम्भवं स्वस्थानादि-क्षेत्रमायामविष्कम्भाभ्यां रज्जुप्रमाणं दैर्घ्येण चैकादिरज्जुप्रमाणं भवतीति दैर्घ्यक्षेत्रानुमारेण तेषामे-कादिरजवः स्पर्शना भवति । अथ यासु लोकासंख्यातभागः स्पर्शना तासु क्वचिदायामविष्कम्भाभ्यां बाह्यतश्च रज्ज्वसंख्यातभागमात्रं यथासम्भवं स्वस्थानादिक्षेत्रं भवति, क्वचिच्च दैर्घ्येणैकादिरज्जु-प्रमाणमस्ति, तथाप्यायामविष्कम्भाभ्यां रज्ज्वसंख्यातभागमात्रमेवेति तेषां लोकासंख्यातभाग एव स्पर्शना भवति ।

अथोत्तरार्धं विधियते—“फुसणा णेयाऽण्णासु” इत्यादि, शेषासु सप्तोत्तरशतमार्गणासु सप्तकर्मणामनुत्कृष्टप्रदेशबन्धकानां “सर्वलोकः” स्पर्शना भवति । शेषमार्गणा इमाः—सर्वतिर्यग्मनुष्य-गतिमेदाः, समस्तैन्द्रियभेदाः, निखिलकायमेदाः, पञ्चमनःपञ्चवचनकाययोगौघौदारिकद्विककर्मण-काययोगाः, वेदत्रिकं, कषायचतुष्कं, मतिश्रुतावधिलक्षणाज्ञानत्रिकम्, असंयमः, चक्षुरचक्षुर्दर्शने, अशुभलेश्यात्रिकं, भव्यामव्यौ, मिथ्यात्वं, संज्ञी, असंज्ञी, आहारकानाहारकौ च । अत्रेयं भावना—तिर्य-गोघादिकतिपयमार्गणासु सूक्ष्मजीवानां प्रवेशः, कतिपयमार्गणासु च मार्गणस्था जीवाः सूक्ष्मेषूत्प-द्यन्ते इति शेषासु सप्तोत्तरशतमार्गणासु सप्तकर्मणामनुत्कृष्टप्रदेशबन्धका जीवाः सम्पूर्णलोकं स्पृशन्ति ।

तदेवं मार्गणासु सप्तकर्मणासु उत्कृष्टप्रदेशबन्धकानामनुत्कृष्टप्रदेशबन्धकानां च स्पर्शना निरू-पिता ॥४०३॥४०४॥४०५॥ अथायुःकर्मण उत्कृष्टानुत्कृष्टप्रदेशबन्धकानां स्पर्शनां निजिगदिषु रादौ तावद्यासु मार्गणासु उत्कृष्टप्रदेशबन्धकानां स्पर्शना “अष्टमागाः” ता विशेषकेण प्ररूपयति—

आउस्स बंधगेहिं जेट्टपएसस्स अट्ट भागा उ ।

परिपुट्टा विण्णेया देवसहस्सारअंतेसुं ॥४०६॥

दुपणिंदितसेसुं तह पणमणवयणेसु कायविउवेसुं ।

थीपुरिसकसायचउगतिणाणतिअणाणअयतेसुं ॥४०७॥

दरिसणतिगतेऊसुं पम्हभवियअभविसम्मखइएसुं ।

वेअगसासाणेसुं मिच्छे सण्णिम्मि आहारे ॥४०८॥

(प्रे०) “आउस्स” इत्यादि, आयुःप्रकृतेरुत्कृष्टप्रदेशबन्धकैः “अष्टभागाः” स्पृष्टा ज्ञातव्याः । कासु मार्गणासु ? इत्याह—“देवसहस्सार” इत्यादि, देवौघे, भवनपतिप्रमुखमहस्सारपर्यन्तेषु एकादशदेवभेदेषु. [द्वितीयवृत्तवृत्तिः] “द्वुपर्णिदि” इत्यादि, पञ्चेन्द्रियौघपर्याप्तपञ्चेन्द्रियलक्षणपञ्चेन्द्रियद्विके, त्रमौघपर्याप्तत्रमलक्षणत्रमद्विके, तथा समुच्चये, पञ्चमनःपञ्चवचनयोगेषु, काययोगौघवैक्रियकाययोगयोः, स्त्रीपुरुषवेदयोः, कपायचतुष्क, मतिश्रुतावधिलक्षणज्ञानत्रिके, मतिश्रुतावधिलक्षणज्ञानत्रिके, असंयमे, [तृतीयागाथावृत्तिः] “दरिसणतिग” इत्यादि, दर्शनत्रिके, तेजःपञ्चलेश्ययोः, भव्याभव्ययोः, सम्यक्त्वौघक्षायिकक्षायोपशमिकमास्त्रादनमम्यक्त्वेषु, मिथ्यात्वे, संज्ञिनि आहारके चेति पञ्चपञ्चाशद्मार्गणासु ।

इयमत्र भावना—देवौघमहस्सारपर्यन्तेषु आयुरुत्कृष्टप्रदेशबन्धकानां स्पर्शना सामान्यवक्तव्यतायां यथा भाविता तथा भावनीया । अत्र कश्चित् प्रेरयति—नन्वत्र को विशेषः ? येन देवौघसौधर्मे शानपर्यन्तदेवमार्गणासु सप्तकर्मणामुत्कृष्टप्रदेशबन्धकानां स्पर्शना नव रज्जवः प्ररूपिता, अत्र च तास्वष्टौ रज्जवः स्पर्शना प्ररूप्यते, अत्र प्रतिविधीयते, मौधर्मे शानपर्यन्ता अमरा ईषत्प्राग्भारादिपृथ्वीकायिकेषु समुत्पद्यन्त इति तेषां सप्तकर्मणामुत्कृष्टप्रदेशबन्धकानां मारणसमुद्घातेनोपरितनैकरज्जोरधिकलाभात् नव रज्जवः स्पर्शना भवति । परन्तु आयुरुत्कृष्टप्रदेशबन्धकानां तेषामायुर्बन्धकाले समुद्घातस्याभावादुपरितनैकरज्जुरधिका न प्राप्यत इत्यष्टौ रज्जव एव स्पर्शना भवति । द्विपञ्चेन्द्रियादिमार्गणासु सर्वपर्याप्तपर्याप्ताः संज्ञिनि एवायुरुत्कृष्टप्रदेशबन्धं विदधतीत्यायुरुत्कृष्टप्रदेशबन्धका देवा अपि भवन्ति । अतो द्विपञ्चेन्द्रियादिमार्गणास्वपि भवनपतिप्रमुखामरानाश्रित्याष्टरज्जवः स्पर्शना परिभावनीया । न च नपुंसकवेदेऽपि आयुरुत्कृष्टप्रदेशबन्धस्वामिनः सर्वपर्याप्तपर्याप्तसंज्ञिनो भवन्तीति कथमष्टभागाः स्पर्शना न भवतीत्याशङ्कनीयम्, देवेषु नपुंसकवेदस्यासद्भावात् ॥४०६॥४०७॥४०८॥ इदानीमायुरुत्कृष्टप्रदेशबन्धकानां स्पर्शना यासु मार्गणासु “षड् भागाः” यासु च “देशोनलोकः” ता दर्शयति—

चउआणताइसुइलासु छ भागा फोसिआऽत्थि हीणजगं ।

एगिंदियवाऊमुं ताण मयलबायरेसु भवे ॥४०९॥

(प्रे०) “चउआणताइ” इत्यादि, आनताद्यच्युतपर्यन्तेषु चतुर्षु देवभेदेषु शुक्ललेश्याया चायुरुत्कृष्टप्रदेशबन्धकैः “षड् भागाः” स्पृष्टाः सन्ति । अत्र भावना सप्तकर्मणामुत्कृष्टप्रदेशबन्धकानां स्पर्शनायां यथा कृता तथा कर्तव्या । “हीणजगं” इत्यादि, एकेन्द्रियौघे, वायुकायौघे, ‘ताण’ इति, एकेन्द्रियवायुकाययोः, प्राकृतत्वाद् द्विवचनस्थाने बहुवचनम्, समस्तेषु षट्सख्याकेषु बादरभेदेषु इत्यष्टमार्गणासु आयुरुत्कृष्टप्रदेशबन्धकानां स्पर्शना देशोनलोको भवति । अयमत्र भावनापथः—एकेन्द्रियौघत्रिवादरैकेन्द्रियेषु आयुरुत्कृष्टप्रदेशबन्धका यथासम्भवं पर्याप्ता अपर्याप्ता वा बादरजीवाः सन्तीति तासु पर्याप्ता अपर्याप्ताश्च बादरवायुकाया अप्यायुरुत्कृष्टप्रदेशबन्धं कुर्वन्ति । तथा वायुकायमार्गणासु

तु यथासम्भवं पर्याप्ता अपर्याप्ता वा वादरवायुकायिका एवायुरुत्कृष्टप्रदेशबन्धं कुर्वन्ति । अथ पर्याप्ता-पर्याप्तवादरवायुकायाः प्रत्येकं सुपिरवहुरुञ्जोऋम्य यत्किमपि सुरिरं तत्र मन्त्राणि प्रमथन्तीति “वायरपवणा अमखेष्टु” इति वचनाल्लोकस्यामख्येयेषु भागेषु वर्तन्ते । ततोऽत्रैकेन्द्रियौघप्रमुखाष्ट-मार्गणासु यथासम्भवं पर्याप्तापर्याप्तवादरवायुकायानाश्रित्यायुरुत्कृष्टप्रदेशबन्धकानां देशोनलोकः स्पर्शना भवति ।

नन्वत्र पर्याप्तापर्याप्तवादरवायुकायाः सूक्ष्मेऽपि समुत्पद्यन्त इति सम्पूर्णलोकः स्पर्शना रुथं न भवति ? इति चेद्, न, त्वं विस्मरणशीलो दृश्यसे, प्राग्निरूपिनाक्षेपपरिहाराणां विस्मृतत्वात्, सूक्ष्मेषु समुत्पद्यमानानां पर्याप्तापर्याप्तवादरवायुकायानां सर्वलोकः स्पर्शना मारणान्तिरुमसुद्धातेन भवति, आयुर्वन्धकाले च मरणसमुद्धातो न भवतीति प्राग्नेकशो निरूपितम् । अतोऽत्र तत्प्रयुक्ता सर्वलोकः स्पर्शना न भवति । स्वस्थानेन तु प्रागुक्तवचनाद् देशोनलोक एव स्पर्शना भवति ।

न चात्रैकेन्द्रियौघत्रिवादरैकेन्द्रियेषु आयुरुत्कृष्टप्रदेशबन्धका यथा यथासम्भवं पर्याप्ता अपर्याप्ताश्च वादरवायुकाया भवन्ति तथा यथासम्भवं पर्याप्ता अपर्याप्ताश्च वादरनिगोदा अपि भवन्ति । ते च वादरवायुकायिकेभ्योऽधिकाः, यतः पर्याप्तापर्याप्तवादरवायुकायाः प्रत्येकम-संख्याताः, पर्याप्तापर्याप्तवादरनिगोदाश्च प्रत्येकमनन्ताः, इति तेषां वादरवायुकायिकेभ्योऽधिकत्वात् तेषां क्षेत्रमधिकं भवेदिति कथमत्र वादरवायुकायानाश्रित्यैव भावना कृतेत्याशङ्कनीयम्, एकस्मिन् शरीरेऽनन्तवादरनिगोदानां समावेशाद् वादरवायुकायिकेभ्योऽधिकत्वेऽपि तेषां स्वस्थानक्षेत्रं लोका-संख्यातभागमात्रमेव । तथा चोक्तं प्रज्ञापनायां—“कहि ण भते ? वादरवणत्सइकाइयाण पञ्जत्तगाण ठाणा प० ? गोयमा ? ... सद्धानेण लोयस्स अमखेज्जइभागे ! कहिण भते ? वादरवणत्सइ-काइयाण अमखेज्जगाण ठाणा प० ? गोयमा ? ... सद्धानेण लोयस्स अमखेज्जइभागे” । अतोऽत्रैकेन्द्रियौघत्रिवादरैकेन्द्रियेषु पर्याप्तापर्याप्तवादरनिगोदान् विहाय पर्याप्तापर्याप्तवादरवायु-कायानाश्रित्य भावना कृता ॥४०९॥

साम्प्रतं शेषमार्गणासु एकयाऽऽर्ययाऽऽयुष उत्कृष्टप्रदेशबन्धकस्पर्शनां प्रकटयन्नाह—

सव्वसुहमेसु सव्वो लोगो भागाऽट्ट असुहलेसासुं ।

अण्णे भणन्ति लोगासंखंसो सो च्च सेसासुं ॥४१०॥

(प्रे०) ‘सव्वसुहमेसु’ इत्यादि, अष्टादशसंख्याकेषु सर्वसूक्ष्ममार्गणामेदेषु आयुरुत्कृष्ट-प्रदेशबन्धकैः सम्पूर्णो लोकः स्पृष्टः । अत्र हेत्वादिकं सुगमं प्राक्प्रदर्शितमपि चेति न पुनः प्रपञ्च्य-ते । तथा ‘असुहलेसासुं’ इति, तिसृषु अप्रशस्तलेक्ष्यामार्गणासु आयुरुत्कृष्टप्रदेशबन्धकैरष्टौ भागाः परिस्पृष्टाः, अप्रशस्तलेक्ष्यावत्सु आयुरुत्कृष्टप्रदेशबन्धकेषु देवानां प्राधान्यात् अप्रशस्तलेक्ष्या-वतां मवनपत्यादिदेवानां कालत्रयमपेक्ष्य गमनागमनक्षेत्रस्य यथोक्ताष्टरज्जुप्रमाणत्वात् । अथात्रार्थे ४४

मतान्तरं दर्शयति—‘अण्णे’ इत्यादि, अन्ये महारन्वकारादय इत्यर्थः, प्रस्तुतस्पर्शनां लोकाऽ-संख्येयभागमितामेव निगदन्ति, तेषां मते प्रस्तुतमार्गणासु देवानामायुर्वन्धाभावात्, यतः ते हि देवानां पर्याप्तावस्थायामप्रशस्तलेख्यां न स्वीकुर्वन्ति, अपर्याप्तावस्थायाञ्च देवानामायुर्वन्धो नैव भवति, ततः शेषत्रिगतिस्थपर्याप्तसंज्ञिन एवाश्रित्य प्रस्तुतस्पर्शना प्राप्यते, तेषां स्वस्थानस्योत्कृष्टतो लोकाऽसंख्येयभागमात्रत्वात् गमनगमनक्षेत्रस्याऽकिञ्चित्करत्वाच्च । तथा ‘सेसासु’ इति, उक्त-शेषासु एकाधिकमपततिमार्गणासु आयुरुत्कृष्टप्रदेशगन्धकैः ‘सो च’ स एव—लोकाऽसंख्येयभाग एव स्पृष्टः ।

शेषमार्गणा नामत इमाः—निखिलनरकगतिभेदाः, समस्ततिर्यग्मनुष्यगतिभेदाः, प्रथम-ग्रैवेयकाद्यनुत्तरपर्यन्ताः चतुर्दशदेवभेदाः, सर्वविकलन्द्रियभेदाः, अपर्याप्तञ्चेन्द्रियश्चेति दशेन्द्रिय-भेदाः, पृथिव्यप्तेजोवनस्पतिकायौघभेदाः, साधारणवनस्पतिकायौघनादरपृथिव्यप्तेजःसाधारण-वनस्पतिकायिकाः, पर्याप्तनादरपृथिव्यप्तेजःसाधारणवनस्पतिकायिकाः, अपर्याप्तनादरपृथिव्यप्तेजोनि-गोदाः, प्रत्येकवनस्पतिकायत्रिकम्, अपर्याप्तत्रसकापश्चेत्येकविंशतिकायभेदाः, औदारिकद्विकाहारक-द्विके, नपुंसकवेदः, मनःपर्यवज्ञान, संयमौघसामायिकछेदोपस्थापनीयपरिहारविशुद्धिदेशविरति-संयमाः, असंज्ञी च ।

इयमत्र भावना—एतासु मार्गणासु स्थिनाना जीवानां विशिष्टगमनागमनक्षेत्रस्याभावात् स्वस्थानक्षेत्रानुसारेणैव स्पर्शना प्राप्यते । तत्र तिर्यगोघः, पृथिव्यप्तेजोवनस्पतिकायौघाः, साधा-रणवनस्पतिकायौघः, औदारिकद्विकं, नपुंसकवेदः, अशुभलेश्यात्रिकमसंज्ञी चेति त्रयोदशमार्गणा विहाय शेषमार्गणासु मार्गणास्थानां जीवानां स्वस्थानक्षेत्रं लोकासंख्यातभाग एवेति पूर्वं क्षेत्रद्वारे सप्रमाणं प्रदर्शितम् । तिर्यगोघादित्रयोदशमार्गणासु सूक्ष्मजीवानाश्रित्य मार्गणास्थजीवानां स्वस्थानक्षेत्रस्य सम्पूर्णलोकप्रमाणत्वेऽप्यायुरुत्कृष्टप्रदेशगन्धका देवभिन्नपञ्चेन्द्रियादयो भवन्ति, तेषां स्वस्थानक्षेत्रं तु लोकाऽसंख्यातभाग एव भवति । अतः शेषास्वशीतिमार्गणास्वायुरुत्कृष्टप्रदेश-बन्धका जीवा नानाजीवानतीतादित्रिविधकालञ्चाश्रित्य लोकासंख्यातभागमेव स्पृशन्ति । इत्थमायु-रुत्कृष्टप्रदेशगन्धकाना स्पर्शना व्याख्याता ॥४१०॥

साम्प्रतमादेशत आयुरुत्कृष्टप्रदेशगन्धकानां स्पर्शनां विशेषकेण प्ररूपयितुकाम आह—

तिरिये एगिंदियपणकायणिगोएसु सव्वसुहमेसुं ।

कायोरालदुगेसुं णपुंसगे चउकसायेसुं ॥४११॥

अण्णाणदुगे अयते अचक्खुदंसणतिअसुहलेसासुं ।

भावेयेयरमिच्छेसुं असण्णिआहारगेसुं च ॥४१२॥

आउस्स बंधगेहिं अगुरुपएसस्स फोसिअं णेयं ।

सव्वजगं सेसासुं जेट्ठपएसव्व फुसणाऽत्थि ॥४१३॥

(प्रे०) “तिरिचे” इत्यादि, तिर्यंगोघे, एकेन्द्रियौघे, “पणकाय” इति, पृथिव्यप्तेजो-
वायुवनस्पतिकायौघेषु, साधारणवनस्पतिकायौघे, सर्वेष्वष्टादशसु सूक्ष्मभेदेषु, काययोगौघे, औदा-
रिकादिके, नपुंनकवेदे, चतुष्कषायेषु, [द्वितीयवृत्तवृत्तिः] ‘अण्णाणद्धुगे’ इत्यादि, मतिश्रुतलक्ष-
णाज्ञानद्विके, असंयमे, अचक्षुर्दर्शने, अशुभलेश्यात्रिके, भव्याभव्ययोः, मिथ्यात्वे, असंज्ञिनि,
आहारके चेति षट्त्वारिंशद्भूमार्गणासु [तृतीयार्यावृत्तिः] “आउस्स” इत्यादि, आयुषोऽनुत्कृष्ट-
प्रदेशबन्धकैः सम्पूर्णो लोहः स्पृष्टो ज्ञेयः । एतासु मार्गणास्वायुषोऽनुत्कृष्टप्रदेशबन्धकाः सूक्ष्मा
भवन्तीति तानाश्रित्य स्वस्थानेन सम्पूर्णलोकः स्पर्शानां घटामटाटयते । “सेसासु” इत्यादि,
पूर्वार्धस्थं ‘बंधगेहिं’ इति पदमत्रापि सम्बध्यते, भणितव्यतिरिक्तासु सप्तदशशतमार्गणासु आयुषोऽ-
नुत्कृष्टप्रदेशस्य “अर्थवशाद् विभक्तिपरिणाम” इति न्यायाश्रयणाद् बन्धकैः इति पदस्य पष्ठ्यन्ततया
परिणामे सति बन्धकानां स्पर्शानां, “जेट्ठपएसव्व” इति, सूत्रकत्वात् सूत्रस्यायुरुत्कृष्टप्रदेशबन्ध-
कानां स्पर्शनावद् भवति । शेषासु मार्गणास्वायुरुत्कृष्टप्रदेशबन्धकानां यावत्प्रमाणा स्पर्शानां
भवति तावत्प्रमाणाऽऽयुषोऽनुत्कृष्टप्रदेशबन्धकानां भवतीत्यर्थः ।

शेषमार्गणा इमाः—समस्तनरकगतिभेदाः, पञ्चेन्द्रियतिर्यंगोघपर्याप्तपर्याप्तपञ्चेन्द्रियतिर्यक्-
तिरथीलक्षणाश्रवणस्तिर्यग्गतिभेदाः, निखिलमनुष्यभेदाः, सकलदेवगतिभेदाः, वादरैकेन्द्रियपर्याप्ता-
पर्याप्तवादरैकेन्द्रियाः, निखिलविकलेन्द्रियपञ्चेन्द्रियभेदाश्चेति पञ्चदशेन्द्रियभेदाः, वादरपृथ्व्यप्ते-
जोवायुमाधारणवनस्पतिकायाः, पर्याप्तवादरपृथिव्यप्तेजोवायुनिगोदाः, अपर्याप्तवादरपृथ्व्यप्तेजोवायु-
साधारणवनस्पतिकायाः, प्रत्येकवनस्पतिकायत्रिकं, त्रसत्रिकं चेत्येकविंशतिकायभेदाः, पञ्चमनः-
पञ्चमचनवैक्रियाहारकद्विककाययोगाः, स्त्रीपुरुषवेदौ, मतिश्रुतावधिविभङ्गमनःपर्यवज्ञानानि, संय-
मौघसामायिकछेदोपस्थापनीयपरिहारविशुद्धिदेशविरतिसंयमाः, चक्षुरवधिदर्शने, प्रशस्तलेश्यात्रिकं
सम्यक्त्वौघक्षायिकक्षायोपशमिकसास्वादनसम्यक्त्वानि संज्ञी च ।

शेषमार्गणास्वायुरुत्कृष्टप्रदेशबन्धकानां स्पर्शानां वदायुरुत्कृष्टप्रदेशबन्धकानां स्पर्शनैत्रम्-देवौघे,
भवनगतिप्रमुखमहत्त्वात्पर्यन्तेषु देवेषु, पञ्चेन्द्रियौघपर्याप्तपञ्चेन्द्रिययोः, त्रसौघपर्याप्तत्रसयोः, पञ्च-
मनःपञ्चमचनेषु, वैक्रियकाययोगे, स्त्रीपुरुषवेदयोः, मतिश्रुतावधिविभङ्गज्ञानेषु .चक्षुरवधिदर्शनयोः,
तेजःपद्मलेश्ययोः, सम्यक्त्वौघक्षायिकक्षायोपशमिकसास्वादनेषु, संज्ञिनि चेति द्विचत्वारिंश-
न्मार्गणासु “अष्टभागाः”, आनतादिचतुर्देवभेदेषु, शुक्ललेश्यायां च “षट्भागाः”, वादरैकेन्द्रिय-
पर्याप्तपर्याप्तवादरैकेन्द्रियेषु, वादरवायुकायपर्याप्तपर्याप्तवादरवायुकायेषु चेति षण्मार्गणासु “देशो-
लोकः”, शेषासु समस्तनरकगतिभेदेषु, तिर्यंगोघं विना चतुर्षु तिर्यग्गतिभेदेषु, निखिलमनुष्य-

गतिभेदेषु, प्रथमग्रैवेयकाद्यन्तिमानुत्तरपर्यन्तेषु चतुर्दशदेवगतिभेदेषु, समस्तविकलेन्द्रियभेदेषु अपर्याप्तपञ्चेन्द्रिये चेति दशेन्द्रियभेदेषु, वादरपृथ्व्यप्तेजोनिगोदेषु, पर्याप्तवादरपृथिव्यप्तेजोनिगोदेषु, अपर्याप्तपृथिव्यप्तेजःमात्रारणाग्नस्पतिकार्येषु, प्रत्येकवनस्पतिकार्यत्रिकेऽपर्याप्तत्रसे चेति षोडशकायमार्गणासु, आहाररुद्विके, मनःपर्यगज्ञाने, संयमौघसामायिकुलेदोपस्थापनीयपरिहारविशुद्धिदेशविरतिसंयमेषु चेति चतुःषष्टिमार्गणासु “लोकसख्यातभागः”, आयुरनुत्कृष्टप्रदेशबन्धकानां स्पर्शना भवतीति सर्वत्र योज्यम् । अत्र भावनाऽपि आयुरुत्कृष्टप्रदेशबन्धकानां स्पर्शनायां यथा कृता तथा कर्तव्या ॥४११॥४१२॥४१३॥

तदेवमष्टानामपि कर्मणांमुत्कृष्टप्रदेशबन्धकानामनुत्कृष्टप्रदेशबन्धकानां च स्पर्शना निरूपिता । साम्प्रतमष्टकर्मणां जघन्यप्रदेशबन्धकानामजघन्यप्रदेशबन्धकानां च स्पर्शनां वक्तुं प्रतुष्टुषुरादौ तावत् क्षामान्यवक्तव्यतामाह—

होएइ सव्वलोगो परिपुट्टो बंधगेहि जीवेहिं ।

अट्टण्हं कम्माणं हस्सियराणं पएसणं ॥४१४॥

(प्रे०) “होएइ” इत्यादि, अष्टानामपि कर्मणां जघन्यप्रदेशस्येतरस्याजघन्यप्रदेशस्य बन्धकैर्जीवैः “सम्पूर्णलोकः” स्पृष्टो भवति । अष्टानामपि कर्मणां जघन्यप्रदेशस्याजघन्यप्रदेशस्य च बन्धकाः दृक्ष्मपार्याप्ता भवन्तीति तानाश्रित्य स्वस्थानेन “सर्वलोकः” स्पर्शना भवति ॥४१४॥

सम्प्रति सप्तकर्मणां जघन्यप्रदेशबन्धकानां स्पर्शनां मार्गणासु निर्दिधारयिषुयासु मार्गणासु “सर्वलोकः यासु च देशेनलोकः” ता गाथात्रिकेण वक्तुकाम आह—

तिरिये एगिंदियपणकायणिगोएसु सव्वसुहमेसुं ।

कायउरलदुगकम्मणणपुंसगकसायचउगेसुं ॥४१५॥

अण्णाणदुगे अयते अचक्खुदसणतिअसुहलेसासुं ।

भवियेयरमिच्छेसुं अमणिआहारगियरेसुं ॥४१६॥

सत्तण्ह बंधगेहिं हस्सपएसस्स पुट्टमखिलजगं ।

देसूणजगं बायरएगिंदियवाउसव्वभेएसुं ॥४१७॥ (गीतिः)

(प्रे०) “तिरिये” इत्यादि. तिर्यंगोघे, एकेन्द्रियौघे, “पणकाय” इति, पृथ्व्यप्तेजोवायुवनस्पतिकार्यौघेषु, सर्वेषु अष्टादशसु दृक्ष्मभेदेषु, काययोगौघे, औदारिकौदारिकमिश्रलक्षणौदारिकद्विके, कामर्णकाये, नपुसकवेदे, वतुष्कषायेषु, [द्वितीयवृत्तवृत्तिः] मतिश्रुतलक्षणाज्ञानद्विके, असंयमे, अचक्षुर्दर्शने, अशुभलेश्यात्रिके, भव्ये, इतरेऽभव्ये, मिथ्यात्वे, असंज्ञिनि, आहारके, इतरेऽनाहारके चेत्यष्टाचत्वारिंशन्मार्गणासु [तृतीयाप्यावृत्तिः] सप्तकर्मणां जघन्यप्रदेशबन्धकैः “समस्तजगत्”-

स्पृष्टम् । इयमत्र भवना—एतासु मार्गणासु सप्तकर्मणा जघन्यप्रदेशबन्धकाः कासुचित् ब्रह्मनिगोदाः कासुचित्च ब्रह्ममा इति सूक्ष्मजीवानाश्रित्य स्वस्थानेन सर्वलोकः स्पर्शना भवति ।

“दिसूणजगं” इति, देशोलोकः, ‘सप्तकर्मणां जघन्यप्रदेशबन्धकैः स्पृष्टः’ इत्यत्र मन्व-
ध्यते । कासु मार्गणासु ? इत्याह—‘वायुर’ इत्यादि, वादरैकेन्द्रियवायुकाययोः मर्वभेदेषु, वादरै-
केन्द्रिये, पर्याप्तवादरैकेन्द्रिये, अपर्याप्तवादरैकेन्द्रिये, वादरवायुकाये, पर्याप्तवादरवायुकाये, अपर्याप्त-
वादरवायुकाये चेति षण्मार्गणाश्रित्यर्थः । इयमत्र भवना-एतासु मार्गणासु यथासम्भवं पर्याप्ता अपर्याप्त-
ताश्च वादरवायुकायाः सप्तकर्मणां जघन्यप्रदेशबन्धं कुर्वन्तीति तानाश्रित्य पूर्वोक्तवचनप्रामाण्यात्
स्वस्थानेन देशोलोकः स्पर्शना भवति ।

ननु पर्याप्तापर्याप्तवादरवायुकायाः सूक्ष्मेष्वपि समुत्पद्यन्ते, अतो मरणसमुद्घातेन सर्वलोकः
स्पर्शना कथं न भवति ? न च मारणान्तिरुसमुद्घातो न भवतीति वाच्यं, सप्तकर्मणां जघन्यप्रदेश-
बन्धकानां स्पर्शनायाः प्रस्तुतत्वाद्, इति चेत्, न, पर्याप्तापर्याप्तवादरवायुकायिका भवप्रथमसमये
एव जघन्यप्रदेशबन्धं कुर्वन्ति, भवप्रथमसमये च केषामपि जीवानां मारणसमुद्घातो न भवति,
पारभविकायुर्वन्धस्य पश्चादेव तस्य प्रवर्तनाद्, भवप्रथमसमये चायुर्वन्धस्यासम्भवाद् । अतोऽत्र सप्त-
कर्मणां जघन्यप्रदेशबन्धकानां स्पर्शनायाः प्रक्रान्तत्वेऽपि जघन्यप्रदेशबन्धं विदधतां पर्याप्तापर्याप्त-
वादरवायुकायिकानां मरणसमुद्घातो न भवति, ततश्च तत्प्रयुक्ता सर्वलोकः स्पर्शनाऽपि न भवति ।
एवमग्रेऽपि यथास्थानमवगन्तव्यम् ॥४१५॥ ४१६॥ ४१७॥

सम्प्रति विभङ्गज्ञानमार्गणायां सप्तकर्मणां जघन्यप्रदेशबन्धकानां स्पर्शनां मतान्तरप्रदर्शन-
पूर्वकं परिविभावयिषुराह—

विभंगम्मि असंखियभागो लोगस्स फोसिओ णेयो ।

अण्णे विंति फरिसिआ भागा अड बंधगेहिं तु ॥४१८॥

(प्रे०) ‘विभंगम्मि’ इत्यादि, विभङ्गज्ञानमार्गणायां सप्तकर्मणां जघन्यप्रदेशबन्धकैः
“लोकस्यासंख्याततमो भागः” स्पृष्टो भवति । इयमत्र भवना—अस्यां मार्गणायां सप्तकर्मणां
जघन्यप्रदेशबन्धं देवनारका भवप्रथमसमये विदधति, तदानीं च गमनागमनादेरभावात् स्वस्थानेन
स्पर्शना प्राप्यते । तेषां स्वस्थानं च लोकासंख्यातभागप्रमाणमेव । ततो विभङ्गज्ञाने सप्तकर्मणां
जघन्यप्रदेशबन्धकानां स्पर्शना लोकासंख्यातभाग एव भवति । अथोत्तरार्धेन मतान्तरमाह—‘अण्णे’
इत्यादि, अन्ये=येऽपर्याप्तावस्थायां विभङ्गज्ञानं न मन्यन्ते ते विभङ्गज्ञाने सप्तकर्मणां जघन्यप्रदेश-
बन्धकैः ‘अष्टभागाः’ स्पृष्टा इत्याहुः । तेषां मते विभङ्गज्ञानस्य पर्याप्तावस्थायामेव सद्भावात्
तस्मिन् सप्तकर्मणां जघन्यप्रदेशबन्धमष्टविधबन्धको धोलणयोगी जीवो विदधातीति भवनपति-
प्रमुखसहस्रारपर्यन्तत्रिदशानाश्रित्य गमनागमनप्रयुक्ताष्टरज्जवः स्पर्शना भवति ॥४१८॥

गतिभेदेषु, प्रथमग्रैवेयकाद्यन्तिमानुत्तरपर्यन्तेषु चतुर्दशदेवगतिभेदेषु, समस्तविकलेन्द्रियभेदेषु अपर्याप्तपञ्चेन्द्रिये चेति दशेन्द्रियभेदेषु, वादरपृथ्व्यप्तेजोनिगोदेषु, पर्याप्तवादरपृथिव्यप्तेजोनिगोदेषु, अपर्याप्तपृथिव्यप्तेजःमाधारणाग्नस्पतिक्रायेषु, प्रत्येकवनस्पतिक्रायत्रिकेऽपर्याप्तत्रसे चेति षोडशकाय-मार्गणासु, आहारऋदिके, मनःपर्यगज्ञाने, संयमौघमामायिकृच्छेदोपस्थापनीयपरिहारविशुद्धिदेशविरति-संयमेषु चेति चतुःषष्टिमार्गणासु “लोकासख्यातभागः”, आयुरनुत्कृष्टप्रदेशबन्धकानां स्पर्शना भवतीति सर्वत्र योज्यम् । अत्र भावनाऽपि आयुरुत्कृष्टप्रदेशबन्धकानां स्पर्शनायां यथा कृता तथा कर्तव्या ॥४११॥४१२॥४१३॥

तदेवमष्टानामपि कर्मणासुत्कृष्टप्रदेशबन्धकानामनुत्कृष्टप्रदेशबन्धकानां च स्पर्शना निरू-
पिता । साम्प्रतमष्टकर्मणां जघन्यप्रदेशबन्धकानामजघन्यप्रदेशबन्धकानां च स्पर्शनां वक्तुं प्रतुष्टु-
रादौ तावत् क्षामान्यवक्तव्यतामाह—

होएइ सव्वलोगो परिपुट्ठो बंधगेहि जीवेहिं ।

अट्टण्ह कम्माणं हस्सियराणं पएसाणं ॥४१४॥

(प्रे०) “होएइ” इत्यादि, अष्टानामपि कर्मणां जघन्यप्रदेशस्येतरस्याजघन्यप्रदेशस्य बन्ध-
कैर्जीवैः “सम्पूर्णलोकः” स्पृष्टो भवति । अष्टानामपि कर्मणां जघन्यप्रदेशस्याजघन्यप्रदेशस्य च
बन्धकाः दृक्षमापर्याप्ता भवन्तीति तानाश्रित्य स्वस्थानेन “सर्वलोकः” स्पर्शना भवति ॥४१४॥

सम्प्रति सप्तकर्मणा जघन्यप्रदेशबन्धकानां स्पर्शनां मार्गणासु निर्दिधारयिषुर्यासु मार्गणासु
“सर्वलोकः यासु च देशेनलोकः” ता गाथात्रिकेण वक्तुकाम आह—

तिरिये एगिंदियपणकायणिगोएसु सव्वसुहमेसुं ।

कायउरलदुगकम्मणणपुंसगकसायचउगेसुं ॥४१५॥

अण्णाणदुगे अयते अचक्खुदसणतिअसुहलेसासुं ।

भवियेयरमिच्छेसुं अमणिआहारगियरेसुं ॥४१६॥

सत्तण्ह बंधगेहिं हस्सपएसस्स पुट्टमखिलजगं ।

देसूणजगं बायरएगिंदियवाउसव्वभेएसुं ॥४१७॥ (गीतिः)

(प्रे०) “तिरिये” इत्यादि. तिर्यगोघे, एकेन्द्रियौघे, “पणकाय” इति, पृथ्व्यप्तेजोवायुवन-
स्पतिकायौघेषु, सर्वेषु अष्टादशसु दृक्षमभेदेषु, काययोगौघे, औदारिकौदारिकमिश्रलक्षणौदारिकदिके,
कार्मणकाये, नपुसकवेदे, चतुष्कषायेषु, [द्वितीयवृत्तवृत्तिः] मतिश्रुतलक्षणाज्ञानदिके, असंयमे, अच-
क्षुर्दर्शने, अशुभलेश्यात्रिके, भव्ये, इतरेऽभव्ये, मिथ्यात्वे, असंज्ञिनि, आहारके, इतरेऽनाहारके
चेत्यष्टाचत्वारिंशन्मार्गणासु [तृतीयार्यावृत्तिः] सप्तकर्मणां जघन्यप्रदेशबन्धकैः “समस्तजगत्”

स्पृष्टम् । इयमत्र भवना—एतासु मार्गणासु सप्तकर्मणां जघन्यप्रदेशवन्धकाः कासुचित् सूक्ष्मनिगोदाः कासुचिच्च सूक्ष्मा इति सूक्ष्मजीवानाश्रित्य स्वस्थानेन सर्वलोकः स्पर्शना भवति ।

“द्वैतूणजगं” इति, देशोनलोकः, ‘सप्तकर्मणां जघन्यप्रदेशवन्धकैः स्पृष्टः’ इत्यत्र सम्ब-
ध्यते । कासु मार्गणासु ? इत्याह—“वाद्यर” इत्यादि, वादरैकेन्द्रियवायुकाययोः सर्वभेदेषु, वादरै-
केन्द्रिये, पर्याप्तवादरैकेन्द्रिये, अपर्याप्तवादरैकेन्द्रिये, वादरवायुकाये, पर्याप्तवादरवायुकाये, अपर्याप्त-
वादरवायुकाये चेति षण्मार्गणास्वित्यर्थः । इयमत्र भावना—एतासु मार्गणासु यथासम्भवं पर्याप्ता अपर्याप्त-
ताश्च वादरवायुकायाः सप्तकर्मणां जघन्यप्रदेशवन्धं कुर्वन्तीति तानाश्रित्य पूर्वोक्तवचनप्रामाण्यात्
स्वस्थानेन देशोनलोकः स्पर्शना भवति ।

ननु पर्याप्तापर्याप्तावादरवायुकायाः सूक्ष्मेष्वपि समुत्पद्यन्ते, अतो मरणसमुद्घातेन सर्वलोकः
स्पर्शना कथं न भवति ? न च मारणान्तिक्तसमुद्घातो न भवतीति वाच्यं, सप्तकर्मणां जघन्यप्रदेश-
वन्धकानां स्पर्शनायाः प्रस्तुतत्वाद्, इति चेत्, न, पर्याप्तापर्याप्तवादरवायुकायिका भवप्रथमसमये
एव जघन्यप्रदेशवन्धं कुर्वन्ति, भवप्रथमसमये च केषामपि जीवानां मारणसमुद्घातो न भवति,
पारमविकायुर्वन्धस्य पश्चादेव तस्य प्रवर्तनाद्, भवप्रथमसमये चायुर्वन्धस्यासम्भवाद् । अतोऽत्र सप्त-
कर्मणां जघन्यप्रदेशवन्धकानां स्पर्शनायाः प्रकान्तत्वेऽपि जघन्यप्रदेशवन्धं विदधतां पर्याप्तापर्याप्त-
वादरवायुकायिकानां मरणसमुद्घातो न भवति, ततश्च तत्प्रयुक्ता सर्वलोकः स्पर्शनाऽपि न भवति ।
एवमग्रेऽपि यथास्थानमवगन्तव्यम् ॥४१५। ४१६। ४१७॥

सम्प्रति विभङ्गज्ञानमार्गणायां सप्तकर्मणां जघन्यप्रदेशवन्धकानां स्पर्शनां मतान्तरप्रदर्शन-
पूर्वकं परिचिन्नावधिपुराह—

विभंगमि असंखियभागो लोगस्स फोसिओ जेयो-

अण्णे विंति फरिसिआ भागा अड वंधगेहिं तु ॥४१८॥

(प्रे०) ‘विभंगमि’ इत्यादि, विभङ्गज्ञानमार्गणायां सप्तकर्मणां जघन्यप्रदेशवन्धकैः
“लोकस्यासंख्याततमो मागः” स्पृष्टो भवति । इयमत्र भावना—अस्यां मार्गणायां सप्तकर्मणां
जघन्यप्रदेशवन्धं देवनारका भवप्रथमसमये विदधति, तदानीं च गमनागमनादेरप्रावात् स्वस्थानेन
स्पर्शना प्राप्यते । तेषां स्वस्थानं च लोकासंख्यातभागप्रमाणमेव । ततो विभङ्गज्ञाने सप्तकर्मणां
जघन्यप्रदेशवन्धकानां स्पर्शना लोकासंख्यातभाग एव भवति । अथोत्तरार्धेन मतान्तरमाह—‘अण्णे’
इत्यादि, अन्येऽप्याप्तवास्थायां विभङ्गज्ञानं न मन्यन्ते ते विभङ्गज्ञाने सप्तकर्मणां जघन्यप्रदेश-
वन्धकैः ‘अष्टभागाः’ स्पृष्टा इत्याहुः । तेषां मते विभङ्गज्ञानस्य पर्याप्तावस्थायामेव सद्भावात्
तस्मिन् सप्तकर्मणां जघन्यप्रदेशवन्धमष्टविधवन्धको धोळणयोगी जीवो विदधातीति भवनपति-
प्रमुखमन्त्रारपर्यन्तत्रिदशानाश्रित्य गमनागमनप्रयुक्ताष्टरज्जवः स्पर्शना भवति ॥४१८॥

इदानीं सप्तकर्मणां जघन्यप्रदेशबन्धकानां स्पर्शना यासु मार्गणासु “अष्टभागाः” यासु च “लोकासंख्यातभागः” ताः प्ररूपयति—

भागा अट्ट फरिसिआ जेया पणमणतिवयणमीसेसुं ।

सेसासु असंखयमो भागो लोंगस्स परिपुट्ठो ॥४१९॥

(प्रे०) “भागा” इत्यादि, सप्तकर्मणा जघन्यप्रदेशबन्धकैः “अष्टौ भागाः” स्पृष्टा ज्ञातव्याः । कासु मार्गणासु ? इत्याह—“पणमण” इत्यादि, पञ्चमनोयोगेषु, सत्यासत्यसत्यासत्य-लक्षणत्रिवचनयोगेषु, मिश्रे चेति नव मार्गणासु । तद्यथा—एताभ्य अष्टमार्गणासु सप्तकर्मणां जघन्य-प्रदेशबन्धं जघन्ययोगवन्तो घोलणयोगिनः सङ्घिपञ्चेन्द्रिया अष्टविधबन्धका एव, मिश्रसम्यक्त्वे तु ते एव सप्तविधबन्धका विदधति । अतो भवनपतिप्रमुखसहस्रारपर्यन्तदेवानाश्रिन्याष्टौ रज्जवः स्पर्शना ह्यपपद्यते । तथाहि—आयुर्बन्धकाले सप्तकर्मणां जघन्यप्रदेशबन्धं कुर्वन्तो भवनपत्यादयः महस्रारपर्यन्ता अमराः पूर्वसाङ्गतिकनारकवेदनोपशमाद्यर्थमधो बालुकाप्रभाभिधानां तृतीया पृथिवी यावद् गच्छन्तीत्यधस्तनी द्विरञ्जु स्पर्शना भवति । तथा तेऽच्युत्कल्पवासिदैत्रैरच्युतदेवलोकं यावन्नीयन्त इत्युपरितनी षड्रज्जवः स्पर्शना भवति । सर्वा मीलित्वा तेषामष्टौ रज्जवः स्पर्शना भवति ।

“सेसासु” इत्यादि, निरूपितव्यतिरिक्तासु षडुत्तरशतमार्गणासु सप्तकर्मणां जघन्यप्रदेश-बन्धकैः “लोकस्यासंख्याततमो भागः” स्पृष्टः । शेषमार्गणा नामत इमाः—सर्वनरकगतिभेदाः, तिर्यगोर्धं विना चत्वारस्तिर्यग्गतिभेदाः, सर्वमर्त्यामत्यंगतिभेदाः, सर्वविकलेन्द्रियपञ्चेन्द्रिय-भेदाः, बादरपृथ्व्यप्तेजःसाधारणवनस्पतिक्रायाः, पर्याप्तबादरपृथ्व्यप्तेजोनिगोदाः, अपर्याप्तबादर-पृथ्व्यप्तेजःसाधारणवनस्पतिकायाः, प्रत्येकवनस्पतिकायत्रिकं त्रसत्रिकं चेत्यष्टादशकायभेदाः, वैक्रियद्विकम्, आहारकद्विकं, वचनौघासत्यामृषावचनयोगौ चेति षड्योगभेदाः, स्त्रीपुरुषवेदावेदाः, प्रतिश्रुतावधिमनःपर्यवज्ञानानि, असंयममन्तरा षट्संयमभेदाः, चक्षुरवधिदर्शने, प्रशस्तलेश्यात्रिक, सम्यक्त्वौषधायिकक्षायोपशमिकौषधमिकसास्वादनानि सङ्गी च ।

इयमत्र भावना—वचनौघव्यवहारवचनयोर्जघन्यप्रदेशबन्धमायुर्बन्धकाले घोलणयोगी द्वीन्द्रियो विदधाति, आयुर्बन्धकाले च मरणमसृद्घातस्याभाव इति द्वीन्द्रियाणां स्रक्ष्मेषु समुत्पत्ति-सद्भावेऽपि मारणसमृद्घातप्रयुक्तायाः सर्वलोकस्पर्शनाया अभावः । अतो द्वीन्द्रियाणां स्वस्था-नस्यायामविष्कम्भाभ्यां रज्जुप्रमाणत्वेऽपि बाह्व्यतो रज्ज्वसंख्यातभागमात्रत्वाद्भोकासंख्यातभाग एव स्पर्शना भवति । एवमाहारकद्विके, मनःपर्यवज्ञाने, संयमौघादिपञ्चसंयममार्गणास्वपि परिभावनीयम् । नवर तासु स्वस्थानस्य स्पर्शनाऽऽयामविष्कम्भाभ्यां रज्ज्वसंख्येयभागमात्रैवेति विशेषः परिभावनीयः । अवेदस्रक्ष्मसम्पराययोः सप्तकर्मणां जघन्यप्रदेशबन्धकानां स्पर्शनाया दैर्घ्येण सप्तरज्जुप्रमाणत्वेऽप्यायामविष्कम्भाभ्यां रज्ज्वसंख्येयभागमात्रत्वाद् यथोक्तस्पर्शनैव भवति ।

वैक्रियकाययोगे सप्तकर्मणां जघन्यप्रदेशबन्धं नारका देवाश्च स्वशरीरपर्याप्तिप्रथममय एव विद-
धति, तदानीं च तेषां करणार्याप्तत्वाद् गमनागमनयोर्मारणान्तिकसमुद्घातस्य चाभावः । अतः
स्वस्थानप्रयुक्ता लोकासंख्यातभाग एव स्पर्शाना भवति, तेषां स्वस्थानस्य बाह्येण रज्ज्व-
संख्यातभागमात्रत्वात् । शेषासु नरकौघादित्रिनवतिमार्गणासु सप्तकर्मणां जघन्यप्रदेशबन्धो भव-
प्रथममय एव भवति । तदानीं च गमनागमनयोर्मारणममुद्घातस्य चाभावः । अतः स्वस्थान-
प्रयुक्ता लोकासंख्यातभाग एव स्पर्शाना भवति ॥४१९॥

सम्प्रति सप्तकर्मणामजघन्यप्रदेशबन्धकानाम्, आयुष्कर्मणो जघन्यप्रदेशबन्धकानामजघन्य-
प्रदेशबन्धकानां च स्पर्शानामतिदिशन्नाह—

सव्वासुं सत्तण्हं अलहुपएसस्स फोसणाउस्स ।

हस्सियरपएसण य अगुरुपएसव्व विण्णेया ॥४२०॥

(प्रे०) “सव्वासु” इत्यादि, उत्तरार्धस्थम् “अगुरुपएसव्व” इति पदमत्र सम्बध्यते, सर्वासु
सप्तत्यधिकशतसंख्यासु मार्गणासु सप्तकर्मणामजघन्यप्रदेशस्य, बन्धकानामिति गम्यते, स्पर्शाना-
ऽनुत्कृष्टप्रदेशवद्, “व्याख्यानतो विशेषप्रतिपत्ति” इति सप्तकर्मणामनुत्कृष्टप्रदेशबन्धकानां स्पर्शानावद्
भवति । सप्तकर्मणामनुत्कृष्टप्रदेशबन्धकानां स्पर्शाना यासु मार्गणासु यावत्प्रमाणा निरूपिता० तासु
मार्गणासु तावत्प्रमाणैः स्पर्शाना सप्तकर्मणामजघन्यप्रदेशबन्धकानां भवतीत्यर्थः ।

तद्यथा—द्वितीयादिषष्ठपर्यन्तनरकगतनैरयिकेषु देशत्रितौ च क्रमश एकः, द्वौ, त्रयः,
चत्वारः, पञ्च, पञ्च भागाः, नरकौघसप्तमनरकयोः, आनतप्रमुखाच्युतपर्यन्तेषु त्रिदशेषु, शुक्लेश्यायां
च षड्भागाः, सनत्कुमारादिसहस्रारपर्यन्तेषु विद्युधेषु, मतिश्रुतावधिलक्षणज्ञानत्रिके, अवधिदर्शने,
पद्मलेश्यायां, सम्यक्त्वौघक्षायिकक्षापोपशमिकौपशमिकसम्यक्त्वेषु मिश्रे चेति षोडशमार्गणासु
अष्टौ भागाः, देवौघे, भवनपत्यादीशानपर्यन्तामरेषु तेजोलेश्याया च नव भागाः, सास्वादनसम्य-
क्त्वे द्वादशभागाः, वैक्रियकाययोगे त्रयोदशभागाः, प्रथमनरके, प्रथमप्रवेयकप्रमुखान्तिमानुत्तरा-
न्तेषु चतुर्दशसु नाकिषु, वैक्रियमिश्रे, आहारकदिके, अवेदे, मनःपर्यवज्ञाने, संयमौघमामायिक-
छेदोपस्थापनीयपरिहारविशुद्धिसङ्ग्रहसम्परायसंयमेषु चेति पञ्चत्रिंशतिमार्गणासु लोकासंख्यातभागः,
समस्ततिर्यग्मनुष्यगतिभेदेषु, निखिलेन्द्रियभेदेषु, कृत्स्नकायभेदेषु, पञ्चमनःपञ्चवचनकाययोगौ-
घौदारिकादिककार्मणकाययोगेषु, वेदत्रिके, कषायचतुष्के, मतिश्रुतावधिलक्षणाऽज्ञानत्रिके, असंयमे,
चक्षुरचक्षुर्दर्शनयोः, अशुभलेश्यात्रिके, भव्याभव्ययोः, मिथ्यात्वे, संज्ञिनि, असंज्ञिनि, आहारके,
अनाहारके चेति सप्ताधिकशतमार्गणासु सर्वलोकः, सप्तकर्मणामजघन्यप्रदेशबन्धकानां स्पर्शाना
भवतीति सर्वत्र योज्यम् । अत्र भावनाऽपि सप्तकर्मणामनुत्कृष्टप्रदेशबन्धकानां स्पर्शानायां यथा कृता
तथा कर्तव्या ।

“आउस्स” इत्यादि, ‘सव्वासु’ इति ‘फोसणा’ इति च पदे इहापि सम्प्रध्येते, ततो-
ऽयमर्थः—सर्वासु=त्रिषष्टिशतमार्गणासु आयुषो जघन्यप्रदेशस्येतरस्याजघन्यप्रदेशस्य च बन्ध-
कानां स्पर्शना, “अशुरुपएसव्व विण्णेया” इति, अनुत्कृष्टप्रदेशवत् सूचकत्वात्सत्रस्यायु-
ष्कर्मणोऽनुत्कृष्टप्रदेशबन्धकानां स्पर्शनावद् विज्ञेया । आयुषोऽनुत्कृष्टप्रदेशबन्धकानां स्पर्शना
यासु मार्गणासु यावत्प्रमाणा निरूपिता तावत्प्रमाणैव स्पर्शनाऽऽयुषो जघन्यप्रदेशबन्धकानामजघ-
न्यप्रदेशबन्धकानां च भवतीति यावत् ।

तच्चैवम्—तिर्यगोघः, एकेन्द्रियौघः, पृथिव्यप्तेजोवायुवनस्पतिलक्षणपञ्चकायाः, साधारणवन-
स्पतिकायः, सर्वद्रुमभेदाः, काययोगौघः, औदारिकद्विकं, नपुंसकवेदः, कषायचतुष्कं, मतिश्रुत-
लक्षणाज्ञानद्विकम्, असंयमः, अचक्षुर्दर्शनम्, अप्रशस्तलेश्यात्रिकं, भव्याभव्यौ, मिथ्यात्वम्,
असंज्ञी, आहारकश्चेति षट्चत्वारिंशद्मार्गणासु द्रुमजीवानाश्रित्य स्वस्थानेन ‘सर्वलोकः’, देवौघः,
भवनपतिप्रमुखसहस्रारपर्यन्ता अमराः, पञ्चेन्द्रियौघपर्याप्तपञ्चेन्द्रियौ, त्रसौघपर्याप्तत्रसौ, पञ्चमनः-
पञ्चवचनवैक्रियकाययोगाः, स्त्रीपुरुषवेदौ, मतिश्रुतावधिविभङ्गज्ञानानि, चक्षुरवधिदर्शने, तेजःपञ्च-
लेश्ये, सम्यक्त्वौघाधिकक्षायोपशमिकसास्वादनानि, संज्ञी चेति द्विचत्वारिंशन्मार्गणासु भवनपति-
प्रमुखसहस्रारपर्यन्तदेवानाश्रित्य “अष्टौ भागाः”, आनतादिचतुर्विधामरेषु शुक्ललेश्यायां चानतादि-
विबुधौनाश्रित्य ‘षड्भागाः’, वादरैकेन्द्रियपर्याप्तापर्याप्तवादरैकेन्द्रियेषु वादरवायुकायेषु चेति षण्मार्ग-
णासु पर्याप्तापर्याप्तवादरवायुकायिकानाश्रित्य ‘देशोलोकः’, सकलनरकगतिभेदेषु, तिर्यगोघ विना
चतुषु तिर्यगगतिभेदेषु, अखिलमनुष्यगतिभेदेषु प्रथमग्रैवेयकप्रमुखातिमानुत्तरपर्यन्तेषु चतुर्दश-
विधामरेषु चेति त्रिंशद्गतिभेदेषु, ममत्रिकलेन्द्रियभेदेषु, अपर्याप्तपञ्चेन्द्रिये चेति दशेन्द्रियभेदेषु,
वादरपृथिव्यप्तेजःसाधारणवनस्पतिकायेषु, पर्याप्तवादरपृथिव्यप्तेजःसाधारणवनस्पतिकायेषु, अपर्याप्त-
वादरपृथिव्यप्तेजःसाधारणवनस्पतिकायेषु प्रत्येकवनस्पतिकामत्रिके, अपर्याप्तत्रसे चेति षोडशकाय
मार्गणासु, आहारकद्विके, मनःपर्यवज्ञाने, सयमौघसामायिकलेश्योपस्थानीयपरिहारविशुद्धिदेश-
विरतिसयमेषु चेति चतुःषष्टिमार्गणासु गमनागमनामात्रात् स्वस्थानस्य च वाहन्यादिना रज्ज्व-
सख्येयभागमात्रत्वात् स्वस्थानेन ‘लोकामंख्यातभागाः’, आयुष्कस्य जघन्यप्रदेशबन्धकानाम-
जघन्यप्रदेशबन्धकानां च स्पर्शना भवतीति सर्वत्र योजनीयम् । अत्र भावनाऽपि आयुष्कस्या-
नुत्कृष्टप्रदेशबन्धकानां स्पर्शनाया यथा कृता तथा कर्तव्या ॥४२०॥

सम्प्रति पञ्चेन्द्रियौघपर्याप्तपञ्चेन्द्रिययोः, त्रसौघपर्याप्तत्रसयोः, वचनौघव्यवहारवचनयोः,
स्त्रीपुरुष-वेदयोः, चक्षुर्दर्शने सङ्गिनि चेति दशमार्गणासु आयुरजघन्यप्रदेशबन्धकानामष्टभागाः
स्पर्शना भवनपतिप्रमुखसहस्रारपर्यन्तामरानाश्रित्य गमनागमनाभ्या घटा याति, परमायुषो जघन्य-
प्रदेशबन्धकानां तावत्प्रमाणा स्पर्शना नोपपद्यते, यतो पञ्चेन्द्रियौघपर्याप्तपञ्चेन्द्रिययोः स्त्रीपुरुष-

वेदयोश्चासंज्ञिनः, त्रयौघपर्याप्तत्रययोः वचनौघव्यवहारवृत्तयोश्च द्वीन्द्रियाः, चक्षुर्दशनि चतुरिन्द्रियाः, संज्ञिनि च लब्ध्यपर्याप्तसंज्ञिन आयुष्कस्य जघन्यप्रदेशबन्धका भवन्ति, असंज्ञिनां, द्वीन्द्रियाणां, चतुरिन्द्रियाणां, लब्ध्यपर्याप्तसंज्ञिनां च स्वस्थानक्षेत्रस्य स्वयम्भूरमणसमुद्रं यावत् सद्भावात् स्पर्शनाया आयामविष्कम्भाभ्यां रज्जुप्रमाणत्वेऽप्यूर्ध्वमधो गमनागमनाभावाद् रज्ज्वसंख्यातभागमात्रत्वमेवेति तेषां लोकासंख्यातभाग एव स्पर्शना भवतीति पञ्चेन्द्रियौघादिदशमार्गणास्वनन्तरगाथायामतिदिष्टां स्पर्शनामपोद्य प्रकृतस्पर्शनाद्वारं पारयति—

णवरि भवे दुपणिंदियतसवयथीपुरिसचक्खुसण्णीसुं ।

लोगासंखियभागो हस्सपएसस्स आउस्स ॥४२१॥

(प्रे०) “णवरि” इत्यादिशब्दार्थः स्पष्टः । भावनाऽपि गतार्था ॥४२१॥ तदेवमायुयो जघन्यप्रदेशबन्धकानामजघन्यप्रदेशबन्धकानां च स्पर्शना समाप्ता, तत्समाप्तौ चाष्टकर्मणामपि जघन्यप्रदेशबन्धकानामजघन्यप्रदेशबन्धकानां च स्पर्शना समाप्ता । तत्समाप्तौ स्पर्शनाद्वारमपि समाप्तम् ।

॥ इति श्रीप्रेमप्रभाटीकासमलङ्कृते बन्धविधाने
मूलप्रकृतिप्रदेशबन्धे प्रथमाधिकारे
द्वादशस्पर्शनाद्वारसमाप्तम् ॥



* ममकर्मणा चतुर्विधप्रदेशबन्धकानां

श्लोघत — मोहनीयस्योत्कृष्टप्रदेशबन्धकै मम्परांजगन् स्पष्टम् (गाय० ३६१) । पट्टकर्मणा मुत्कृष्टप्रदेशबन्धकै लोकासख्यातभाग स्पष्ट , मत्तानामपि कर्मणामनुत्कृष्टवधन्याजघन्यप्रदेशबन्धकै सर्वजगन् स्पष्टम् (गाय० ३६३।४।५)

मांषां सख्यां	उत्कृष्टप्रदेशबन्धकानाम्		
	भागणा	स्पर्शना	गाथां
६	नरकोष चरमनरकानत-प्राणतारणाव्यन० ।	षड्भाग	३६७
२६	प्रथमनरक० श्रुवेयकाहचतुर्दशदेव० श्री मि / वै मि / ग्राहा द्विक भवेद मन पर्य० सयममा० सामा० छेदो० परि० सूक्ष्म० ।	लोकासख्यातभाग	३९५ ३९६
६	द्वितीयादिपञ्चनरक० देशत्रि० ।	यथाक्रममेकद्वित्रिचतु पञ्च पञ्चभाग	३९७
२५	मनु० सा० पर्या० मनु० मानु० पञ्चे० सा० पर्या० पञ्चे० त्रस० सा० पर्या० त्रस० पञ्चमन० पञ्चवचन० रायसा० श्रौदा० लोभ० चक्षुरचक्षु० भव्य० सजि० ग्राहा० ।	शोधवत्	३९८
७	देवीष० भव० व्य० ज्यो० सौधर्म० ईशान० तेजोले० ।	नवभाग	३९९
९	सनत्कुमारादिसहस्रदेव० पद्ये० क्षायो० मिश्रसम्य० ।	अष्टभाग	३९९
१	वैक्रिय० ।	त्रयोदशभाग	४००
३	कार्मण० सास्वा० अना० ।	द्वादशभाग	४००
७	मति० श्रुत० भव० धि० भवविदर्श० सम्यक्वीध क्षायि० श्रौप० ।	मोहबन्धकै रष्टभाग षड् बन्धकै लोकासख्यातभाग	४०१
१	शुक्ल०	मोहबन्धकै षड्भाग षण्णा बन्धकै लोकास	४०२
७९	सर्वतिर्य० अप० म० सर्वैकद्वित्रिचतुरिन्द्रियभेदा , अप पञ्चे . द्वित्रिसौ विना सर्वकायभेदा पु स्त्री नपु , त्रिकषाय अज्ञान असय क नील कापो अभ मिथ्या अस ।	सर्वलोक	४०२

मनुत्कृष्टाजघन्यप्रदेशबन्धकानाम्

७	नरकोष चरमनरक अनत प्राणत आरण अच्युत . शुक्ल ।	षड्भाग	४०३
२५	प्रथमनरक १४ देव वै मि ग्राहा द्विक भवेद मन पर्येव सयमीष सामा छेदो परि सूक्ष्म ।	लोकासख्यातभाग	४०३ ४०४
६	द्वितीयादिपञ्चनरक देश ।	यथाक्रममेकद्वित्रिचतु - पञ्चपञ्चभाग	४०३ ४०४
१६	सनत्कुमारादिसहस्रान्तदेव त्रिजानावधिदर्शन पद्य सम्यक्वीध क्षायिक क्षायो श्रौप मिश्र ।	अष्टी भागा	४०३ ४०४
७	देवीष भवन व्य ज्यो सौध ईशान तेजोले ।	नव भागा	४०३
१	सास्वा ।	द्वादशभाग	४०४
१	वैक्रिय ।	त्रयोदश भागा	४०३
१०७	९ सर्वनिर्यमनु १६ सर्वेन्द्रिय ४२ सर्वकाय १४ शेषयोग ३ वेद त्रिक ४ सर्वैकषाय ३ अज्ञान . १ असयम , २ चक्षुरचक्षु ३-अशुभत्रिले २ भव्याभव्य १ मिथ्या २ सक्षयसजि १ ग्राहा १ अना ।	सर्वलोक	४०५

स्पर्शनाप्रदर्शकं यन्त्रम् *

जघन्यप्रदेशत्रयज्ञानम्

मार्गसंख्या	मार्गणा	स्पर्शना	गाथा०
४८	तिर्यगोष एके श्रीष. त्रिसूक्तके. पञ्चकाशीष निगोदीष १५ सूक्तकायभेद काय सामा. श्रीदा द्विक कार्मण नपु सर्वकपाय भजानद्विक असयम अक्षु अशुभले. भव्याभव्या मिथ्या असजि आहा भना ।	सर्वलोक.	४१५ ४१६ ४१७
६	त्रिबादरेके त्रिबादरवायु.	देशोलोकः	४१७
९	पञ्चमो त्रिवचन मिश्र.	अष्टी भागा	४१९
१	विभङ्ग०	लोकसंख्यातभाग. मतान्तरेण अष्टी भागा	४१८
१०६	निर्यगोष विना ४६ गति सर्वविकल्पकचे. १२, वादरपर्याप्त- बादरापर्याप्तबादपृथ्व्यप्तेजोनिगोद. त्रिप्रत्येकवन त्रिस दै द्विक आहा द्विक वचनीषव्यवहारवचन सी पु अवेद चतु- र्जन शेषषट्सयम चक्षुरवधि. त्रिशुभलेश्या, सम्यक्त्वोष साधि सायो श्रीप सास्वा. सजि. ।	लोकसंख्य तभागः	४१९



* आयुपश्चतुविभ्रवन्धकानां

श्रीघट — आयुष उत्कृष्टप्रदेशबन्धकं रष्टभाग (गाय०) अ.युपोऽनुत्कृष्टजघन्याजघन्यप्रदेशबन्धकं

		स्पर्शना०	गति०	इन्द्रिय० ३११	काय०	योग०
उत्कृष्टप्रदेशबन्धकानाम्	श्रीघट भागा	देवीधभवनपत्या- दिसहस्रारान्तदेव०		पञ्चेन्द्रियोधपर्याप्त- पञ्चे०	त्रसोधपर्याप्तत्रस०	पञ्चमन पञ्च- वचन० का.सा / वै
	षड् भागा	आनतादिचतुर्विध- देव०				
	देशोनलोक			एके सा / त्रिबादरैके	वायुकायोध० त्रिबादरवायुकाय०	
	सर्वलोक			त्रिसूक्ष्मैकेन्द्रिय०	पञ्चदशसूक्ष्म०	
	श्रीघट भागा मतान्तरेण लोका- सख्यातभाग					
	लोकासख्यातभाग	सर्वनरकतियंनर- गतिभेदा नव- ग्रंथेयकपञ्चानु- त्तरदेवभेदा		सर्वविकले० अप पञ्चे०	पृथ्व्यप्तेजोवनस्पतिनिगोदोष बादरपर्याप्तबादरापर्याप्त- बादरपृथ्व्यप्तेजोनिगोद० प्रत्येकवनस्पतिकायत्रिक० त्रसाप० २१	श्रीदारिकद्विक० आहारकद्विक०
अयुषः अनुत्कृष्टजघन्याजघन्यप्रदेशबन्धकानाम्	सर्वलोक		ति सा	एकेन्द्रियोध० सर्वसूक्ष्म०	पञ्चकायीध , निगोदोष , सर्वसूक्ष्म २१	काययोगोध० श्रीदारिकद्विक
	श्रीघट भागा	देवसा / भवनपत्या- दिसहस्रारान्तदेव०		पञ्चे सा / प. प ५	त्रसकायीधपर्याप्तत्रस० ५	पञ्चमन पञ्च- वचन वै का ५
	षड् भागा	आनतादिचतुर्विध- देव०				
	देशोनलोक			सर्वबादर०	त्रिबादरवायुकाय०	
	लोकासख्यातभाग	सर्वनरकशेषतियंनसर्व नरनवग्रंथेयकपञ्चानु- त्तरदेवभेदा ३०		सर्वविकलेन्द्रिय० अप पञ्चे. १०	बादरपर्याप्तबादरा- पर्याप्तबादरपृथ्व्यप्ते- जोनिगोद प्रत्येकवनस्पति- कायत्रिक० त्रसाप० १६	आहारकद्विक०

५ नवर पञ्चेन्द्रियोधपर्याप्तपञ्चेन्द्रियत्रसोधपर्याप्तत्रसवचनीधव्यवहारवचनस्त्रीपुरुषवेदचक्षुर्वर्णनसन्नि इति दश-
मार्गात्वायुषो जघन्यप्रदेशबन्धकाना स्पर्शना लोकासख्यातभागो भवति ।

॥ त्रयोदशं कालद्वारम् ॥

तदेवं स्पर्शानाद्वारं चिन्तितम् । अथ 'यथोद्देश निर्देश' इति क्रमप्राप्तं त्रयोदशं नानाजीवाश्रितं कालद्वारं प्रचिक्रमिषुरादौ तावदोधतो वक्तुमना अष्टकर्मणामुत्कृष्टप्रदेशबन्धकानां जघन्यं पट्कर्मणामुत्कृष्टप्रदेशबन्धकानामुत्कृष्टं च कालं चिन्तयति—

अट्टण्ह भवे कालो जेट्टपएसस्स बंधगाण लहू ।

समयो संखियसमया जेट्टो मोहाउवज्जाणं ॥ ४२२ ॥

(प्रे०) अत्रेदमवगन्तव्यं शेषुषीधनैः—अस्मिन् द्वारे नानाजीवानाश्रित्य विवक्षितोत्कृष्टादि-प्रदेशबन्धकानां जघन्य उत्कृष्टश्च कालः कियान् भवत्यर्थाद् विवक्षितोत्कृष्टादिप्रदेशबन्धका जीवा जघन्यत उत्कृष्टतश्च निरन्तरं कियत्कालं यावद् भवन्तीति चिन्तयिष्यते ।

ननु विवक्षितोत्कृष्टादिप्रदेशबन्धस्य जघन्य उत्कृष्टश्च कालो यावान् भवति तावानेव जघन्य उत्कृष्टश्च कालो विवक्षितोत्कृष्टादिप्रदेशबन्धकानां भवति, उत्कृष्टादिप्रदेशबन्धकानां कालस्योत्कृष्टादि-प्रदेशबन्धमूलत्वाद् । उत्कृष्टादिप्रदेशबन्धकालश्च पूर्वं तृतीये कालद्वारे चिन्तितः, ततश्चोत्कृष्टादि-प्रदेशबन्धकानां कालोऽपि चिन्तित एवेति कथमत्र पुनश्चिन्तयत इति चेद्, प्रतिविधीयते, पूर्वं तृतीये कालद्वारे योत्कृष्टादिप्रदेशबन्धकालस्य चिन्ता कृता सैकजीवमाश्रित्य कृता, अत्र त्वनेकजीवानाश्रित्योत्कृष्टादिप्रदेशबन्धकालानुमारेणोत्कृष्टादिप्रदेशबन्धकानां कालस्य चिन्ता क्रियते इति तृतीय-कालद्वारादेतत्कालद्वारे विशेषः । तृतीये कालद्वारे कालचिन्ताविषय एक एव जीवो भवति, अत्र त्वनेके जीवाः कालचिन्ताविषया भवन्तीति यावद् । एवमग्रे चतुर्दशेऽन्तरद्वारेऽपि विज्ञेयम् ।

अथास्मिन् द्वारे इयं नियमावलिरनुसर्तव्या—तत्रादौ अष्टकर्मणामुत्कृष्टप्रदेशबन्धकानां जघन्यप्रदेशबन्धकानां चोत्कृष्टकालमाश्रित्य लिख्यते—उत्कृष्टप्रदेशबन्धप्रायोग्या जघन्यप्रदेशबन्ध-प्रायोग्याश्च जीवा यासु मार्गणासु संख्यातास्तासु 'संख्यातममयाः', यासु मार्गणास्वसंख्याताः सन्तोऽप्यसंख्यलोकाकाशप्रदेशेभ्यो न्यूनास्तासु 'आवलिकासंख्यातभागः', यासु असंख्यलोकाकाश-प्रदेशप्रमाणा यद्वाऽनन्तास्तासु 'सर्वाद्वा' अष्टकर्मणामुत्कृष्टप्रदेशबन्धकानां जघन्यप्रदेशबन्धकानां चोत्कृष्टः कालो भवति । अथ सप्तकर्मणामनुत्कृष्टप्रदेशबन्धकानामजघन्यप्रदेशबन्धकानां चोत्कृष्ट-कालमाश्रित्य प्रदर्श्यते—या मार्गणा निरन्तरास्तासु 'सर्वाद्वा', शेषासु 'मार्गणोत्कृष्टकाः' सप्त-कर्मणामनुत्कृष्टप्रदेशबन्धकानामजघन्यप्रदेशबन्धकानां चोत्कृष्टः कालो भवति । साम्प्रतमायुरोऽनु-त्कृष्टप्रदेशबन्धकानामजघन्यप्रदेशबन्धकानां चोत्कृष्टकालमाश्रित्योच्यते—अनुत्कृष्टप्रदेशबन्धप्रायोग्या अजघन्यप्रदेशबन्धप्रायोग्याश्च जीवा यासु मार्गणासु संख्यातास्तासु "अन्तर्मुहूर्त", यास्वसंख्याताः

मन्तोऽप्यसंख्यलोकाकाशप्रदेशेश्चो न्यूनास्तासु 'पन्योपमासंख्यगतभागः', यासु अमंख्यलोकाकाश-
प्रदेशप्रमाणा अनन्ता वा तासु 'मर्माद्वा' आयुगोऽनुत्कृष्टप्रदेशबन्धकानामजघन्यप्रदेशबन्धकानां चोत्कृ-
ष्टकालो भवति । अथाष्टानामपि कर्मणामुत्कृष्टादिचतुर्विधमपि प्रदेशबन्धं विदधतां जीवानां जघ-
न्यः काल एकममयो भवति । नवरमत्रायमपवादः—वैक्रियमिश्राहारकमिश्रयोः मन्तकर्मणामनुत्कृष्ट
प्रदेशबन्धकानां वैक्रियमिश्राहा/कमिश्रापर्याप्तमनुष्योपशममम्यकत्वेषु च मन्तकर्मणामजघन्यप्रदेश-
बन्धकानां जघन्यः कालः "अन्तर्गृह्णते" भवति । अनयैव नियमावल्याऽत्र कालद्वारे कालरूपणा
करिष्यते ।

नन्वत्र प्रदर्शिते तत्तन्नियमे किं बीजम् ? इति चेद्, मा त्वरिष्ठाः, प्रदर्शितं तत्तन्नियमे
यद्यन्निदानं तत्तदग्रे यथास्थानं यथामंभवं व्यक्तीकरिष्णामः । अथ गायार्थः प्रस्तूयते—"अट्टण्हं"
इत्यादि, अष्टानामपि कर्मणामुत्कृष्टप्रदेशबन्धकानां जघन्यः कालः 'एकसमयो' भवेत् । इयमत्र
भावना—उत्कृष्टप्रदेशबन्धं कुर्वन्तः सर्वे जीवा उत्कृष्टप्रदेशबन्धकारणकलापान्तर्गतोत्कृष्टयोगस्य जघन्यत
एकसमयमेवावस्थितेर्युगपजघन्यत एकममय यावदेवोत्कृष्टप्रदेशबन्धं विधाय द्वितीयादिसमयेष्व-
नुत्कृष्टप्रदेशबन्धं कुर्वन्तीत्यष्टानामपि कर्मणामुत्कृष्टप्रदेशबन्धकानां जघन्यकाल एकसमयो भवति ।

'संख्यसमया' इत्यादि, मोहायुर्वर्जानां षट्कर्मणामुत्कृष्टप्रदेशबन्धकानामुत्कृष्टः कालः
"संख्यातसमयाः" भवति । अत्रायं हेतुः—षण्णां कर्मणामुत्कृष्टप्रदेशबन्धकाः स्रक्ष्मसम्परायस्था
जीवाः, ते च संख्याता एव । यस्य कर्मणो उत्कृष्टप्रदेशबन्धप्रायोग्या जीवाः संख्यातास्तस्य
नानाजीवानाश्रित्योत्कृष्टप्रदेशबन्धः संख्यातसमयान् यावदेव भवति, तदनन्तरमवश्यं तस्य विरहो
भवति । अत उत्कृष्टप्रदेशबन्धकालप्रयुक्तः षट्कर्मणामुत्कृष्टप्रदेशबन्धकानामुत्कृष्टकालोऽपि संख्यात-
समया भवति ॥४२२॥ इदानीं मोहायुषोरुत्कृष्टप्रदेशबन्धकानामुत्कृष्टमष्टकर्मणाश्चात्कृष्टप्रदेशबन्ध-
कानां कालं चिन्तयति—

मोहाऊणं भागो आवलिआए भवे असंखयमो ।

अट्टण्ह बंधगाणं अगुरुपएसस्स सब्बद्धा ॥४२३॥

(प्रे०) 'मोहाऊणं' इत्यादि, "उत्कृष्टप्रदेशबन्धकानामुत्कृष्टः कालः" इति पूर्वार्थात्तोऽत्र

सम्बध्यते, मोहायुषोरुत्कृष्टप्रदेशबन्धकानामुत्कृष्टकालः "आवलिआया असंख्यातमो भागो"
भवेत् । तथा—मोहायुषोरुत्कृष्टप्रदेशबन्धकाः पर्याप्तसंज्ञिपञ्चेन्द्रियाः, ते चासंख्याताः, तथाप्य-
संख्यलोकाकाशप्रदेशेश्चो न्यूनाः । यस्य कर्मणो उत्कृष्टप्रदेशबन्धप्रायोग्या जीवा असंख्याताः सन्तो-
ऽसंख्यलोकाकाशप्रदेशेश्चो न्यूनास्तस्योत्कृष्टप्रदेशबन्ध उत्कृष्टत आवलिकासंख्यातभागं यावद्
भवतीति मोहायुषोरुत्कृष्टप्रदेशबन्धकानामुत्कृष्टकालः आवलिकाऽसंख्यातभागो घटामश्नति ।

संस्कार मल ज्योषडा
1934, सौंयलो कालो क २१३
ज्योषडा हाऊम
वाजार, जयपुर-30200
दूरभाष - 48589

‘अङ्गणह’ इत्यादि, अष्टानामपि प्रकृतीनामनुत्कृष्टप्रदेशवन्धकानां कालः, ‘सव्वद्धा’ इति, सर्वकालो भवति । अत्रेयं भावना—प्रतिसमयमनन्ता निगोदजीवा अष्टकर्मणामनुत्कृष्टप्रदेशवन्धं कुर्वन्ति, तेषामनुत्कृष्टयोगस्य सर्वदाऽसद्भावाद् । अत्रेद बोध्यम्—यत्र सर्वाद्धा कालस्तत्र जघन्योत्कृष्ट-मेदाभावः, यतो जघन्य उत्कृष्टश्च पदार्थो ह्रस्वदीर्घादिवत् सापेक्षत्वात् पदार्थान्तरमाश्रित्याभिधीयते, अत्र च सर्वकाल एक एवेति कालान्तरस्याभावः ।

तदेवमोघतोऽष्टानामपि कर्मणामनुत्कृष्टप्रदेशवन्धकानामनुत्कृष्टप्रदेशवन्धकानां च कालः प्ररूपितः ॥४२३॥ सम्प्रति तेषामेव कालमादेशतः प्रदिदर्शयिषुरादौ तावत्सप्तकर्माण्याश्रित्य वक्तुमनाः सप्तकर्मणामनुत्कृष्टप्रदेशवन्धकानां कालमाह—

सव्वेसुं एगिंदियणिगोअभेएसु सेससुहमेसुं ।

बायरअपज्जपुह्वाइचउगपत्तेअवणवणोघेसुं ॥४२४॥

सत्तण्ह बंधगाणं जेडपएसस्स होइ सव्वद्धा ।

सेसासु मग्गणासुं हस्सो समयो मुणेयव्वो ॥४२५॥

(प्रे०) “सव्वेसु” इत्यादि, सर्वेषु सप्तसंख्याकैकेन्द्रियभेदेषु, सर्वेषु सप्तसंख्याकसाधारण-वनस्पतिकायभेदेषु, शेषेषु—एकेन्द्रियनिगोदयोः समुदितषट्सूक्ष्मभेदेभ्यो व्यतिरिक्तेषु द्वादशसूक्ष्म-भेदेषु वादरापर्याप्तपृथ्व्यादिचतुष्के, वादरापर्याप्तपृथ्व्यप्तेजोवायुष्वित्यर्थः, वादरापर्याप्तप्रत्येकवन-स्पतिकाये, अत्र प्रत्येकवनस्पतिकायस्य वादरविशेषणं स्वरूपदर्शकं ज्ञेयम्, वनस्पतिकायौघे चेति द्वात्रिंशद्मार्गणासु सप्तकर्मणामनुत्कृष्टप्रदेशवन्धकानां कालः ‘सर्वाद्धा’ भवति । इयमत्र भावना—एकेन्द्रियौघादिद्वात्रिंशन्मार्गणान्तर्गतासु एकेन्द्रियौघादिषु कासुचिन्मार्गणास्वनन्ताः सूक्ष्मपृथ्व्यादिषु कासुचिच्चासख्यलोकाकाशप्रदेशप्रमाणाः सप्तकर्मणामनुत्कृष्टप्रदेशवन्धप्रायोग्या जीवाः सन्ति । यासु मार्गणामनुत्कृष्टप्रदेशवन्धप्रायोग्या जीवा अनन्ता यद्वाऽसंख्यलोकाकाशप्रदेशप्रमाणास्तासुत्कृष्टप्रदेश-वन्धः सर्वाद्धा भवतीत्यत्र प्रदर्शितासु द्वात्रिंशन्मार्गणासु सप्तकर्मणामनुत्कृष्टप्रदेशवन्धकानां कालः सर्वाद्धा भवति ॥४२४॥४२५॥ साम्प्रतमुत्तरार्धेन शेषासु मार्गणासु सप्तकर्मणामनुत्कृष्टप्रदेशवन्धकानां जघन्यकालं वक्तुकाम आह—“सेसासु” इत्यादि, शेषासु अष्टात्रिंशदुत्तरशतमार्गणासु सप्तकर्मणा-मुत्कृष्टप्रदेशवन्धकाना जघन्यः कालः ‘एकसमयः’ ज्ञातव्यः ।

सम्प्रति शेषासु अष्टात्रिंशदधिकशतमार्गणासु सप्तकर्मणामनुत्कृष्टप्रदेशवन्धकानामनुत्कृष्टं कालं प्ररूपयितुमना आदौ तावद्यासु मार्गणामनुत्कृष्टः कालः ‘ओघवद्’ ताः सार्धवृत्तेन निर्वक्ति—

जेट्टो दुर्पाणिंदियतसपणमणवयकायउरलजोगेसुं ।

लोहम्मि तिणाणेसुं दरिसणतिगसुकभवियेसुं ॥४२६॥

सम्भुवसमखइएसुं च सण्णिआहारगेसु ओघव्व ।

(प्रे०) “जेडो” इत्यादि, अन्तिमम् ‘ओघव्व’ इति पदमत्र सम्बन्ध्यते । सप्तकर्मणामुत्कृष्ट-
प्रदेशबन्धकानामुत्कृष्टः कालः ‘ओघव्व’, सामान्यवक्तव्यतायां यावाभिरूपितस्तावान् भवति । तद्यथा-
ज्ञानावरणीयादियत्कर्मणां मोहनीयस्य चोत्कृष्टप्रदेशबन्धकानां यथासंख्यं संख्यातसमयाः आत्रलिका-
संख्यातभागश्चोत्कृष्टकालो भवति । कासु मार्गणासु ? इत्याह—‘दुपणिंदि’ इत्यादि, पञ्चेन्द्रियौघ-
पर्याप्तपञ्चेन्द्रियलक्षणद्विपञ्चेन्द्रिययोः त्रसौघपर्याप्तत्रसलक्षणद्वित्रमयोः, पञ्चमनःपञ्चवचनेषु, काय-
योगौघौदारिककाययोः, लोभकषाये, मतिश्रुतावधिलक्षणविज्ञानेषु, दर्शनत्रिके, शुक्ललेश्यायां, मन्थे,
सम्यक्त्वौघोपशमश्चायिकसम्यक्त्वेषु, संज्ञिनि, आहारके चेति त्रिंशन्मार्गणासु । अत्र भावनाऽपि
सामान्यवक्तव्यतायां प्रदर्शितरित्या विधेया ॥४२६॥

सम्प्रति सप्तकर्मणामुत्कृष्टप्रदेशबन्धकानामुत्कृष्टकालो यासु मार्गणासु ‘संख्यातसमयाः’ यासु
च ‘आत्रलिकाऽसंख्यातभागः’ ताः सार्धार्थया प्रतिपादयति—

तिमणुससव्वत्थेसुं आहारदुगम्मि गयवेए ॥४२७॥

मणणाणसंयमेसुं समइअछेअपरिहारसुहमेसुं ।

संखियसमयाऽण्णासुं आवलिआए असंखंसो ॥४२८॥

(प्रे०) “तिमणुस” इत्यादि, मनुष्यौघपर्याप्तमनुष्यमानुषीलक्षणत्रिमनुष्येषु, सर्वार्थसिद्धे,
आहारकद्विके, अवेदे, मनःपर्यवज्ञाने, संयमौघसामायिकछेदोपस्थापनीयपरिहारविशुद्धिसूक्ष्मस्मृ-
रायेषु चेति त्रयोदशमार्गणासु सप्तकर्मणामुत्कृष्टप्रदेशबन्धकानामुत्कृष्टकालः ‘संख्यातसमयाः’ भवति ।
एतासु मार्गणासु सप्तकर्मणामुत्कृष्टप्रदेशबन्धकाः संख्याता एव । अतः सामान्यवक्तव्यतायापुस्त-
रीत्या तेषामुत्कृष्टकालः संख्यातसमया एव भवति । ‘अण्णासु’ इत्यादि, अन्यासु—अत्र पर्यन्तं
नामतो मणिताभ्यो व्यतिरिक्तासु पञ्चनवतिमार्गणासु सप्तकर्मणामुत्कृष्टप्रदेशबन्धकानामुत्कृष्ट-
कालः “आवलिकाया असंख्याततमो भागः” भवति ।

शेषमार्गणा इमाः—समस्तनरकतिर्यग्गतिभेदाः, अपर्याप्तमनुष्यः, सर्वार्थसिद्धमन्तरा नव-
विंशतिदेवभेदाश्चेति त्रिचत्वारिंशद्गतिमार्गणभेदाः, निखिलविकलेन्द्रियभेदाः, अपर्याप्तपञ्चेन्द्रिय-
श्चेति दशेन्द्रियभेदाः, पृथ्व्यपतेजोवायुकायौघाः, वादरपृथ्व्यपतेजोवायुकायौघाः, पर्याप्तवादर-
पृथ्व्यपतेजोवायुकायाः, प्रत्येकवनस्पतिकायौघपर्याप्तप्रत्येकवनस्पतिकायौ, अपर्याप्तत्रसकायश्चेति
पञ्चदशकायभेदाः, औदारिकमिश्रः, वैक्रियद्विकं कार्मणकायश्चेति चत्वारो योगभेदाः वेदत्रिकं,
लोभमृतं कषायत्रिकम्, अज्ञानत्रिकं, देशविरत्यसथमौ, शुक्लां विना लेश्यापञ्चकम्, अमव्यः,
क्षायोपशमिक्रमःस्वादनमिश्रमिथ्यात्वानि, असङ्गी, अनाहारकश्च ।

अत्रेयं भावना—सर्वतिर्यग्मार्गणासु, अपर्याप्तपञ्चेन्द्रियत्रसकाययोः. कर्मणाकाये, वेद-
त्रिके, क्रोधमानमायासु, अज्ञानत्रिके, अशुभलेश्यात्रिके, अभव्ये, मिथ्यात्वे, अनाहारके चेति चतु-
र्विंशतिमार्गणासु यथासम्भवं पर्याप्ता अपर्याप्ता वा संज्ञिनः औदारिकमिश्रे वैक्रियमिश्रे च यथा-
संख्यं मार्गणाचरमसमयावच्छिन्नाः संज्ञिनो मार्गणाचरमसमयावच्छिन्ना देवनारकाश्च, असंज्ञिनि
पर्याप्तपञ्चेन्द्रियाः, शेषासु अष्टषष्टिमार्गणासु यथासम्भवं पर्याप्ता अपर्याप्ता वा तत्तद्मार्गणास्था
जीवाः, सप्तकर्मणामुत्कृष्टप्रदेशबन्धका भवन्तीति सर्वत्र योजनीयम् ! पर्याप्तसंज्ञिप्रमुखाः सर्वे जीवा
असंख्याताः सन्तोऽसंख्यलोकाकाशप्रदेशेभ्यो न्यूना इति सामान्यवक्तव्यतायामुत्तरीत्या तेषामुत्कृष्ट-
काल आवलिकाऽसंख्यातभागो घटामटति ॥ ८२७।८२८ ॥

तदेवं सप्तकर्मणामुत्कृष्टप्रदेशबन्धकानां कालः चिन्तितः । सम्प्रति सप्तकर्मणामनुत्कृष्ट-
प्रदेशबन्धकानां कालं व्याचिख्यासुरादौ तावद्यासु मार्गणासु 'सर्वाद्धा' कालस्ता निरूपयति—

जहि णत्थि अट्टभंगा अगुरुपएसस्स आउवज्जाणं ।

तहि कालो सब्बद्धा इगूणसट्ठिअहियसयम्मि ॥४२९॥

(प्र०) "जहि" इत्यादि, यत्र-यासु मार्गणासु, 'णत्थि अट्टभंगा' इति, 'सूचनात् सूत्र'-
मिति न्यायाद् भङ्गविचयद्वारे सप्तकर्मणामनुत्कृष्टप्रदेशबन्धकानामष्टभङ्गा न निरूपिताः किन्तु
एकः त्रयो वा निरूपिताः, 'तहि' इति, तत्र-तासु मार्गणासु, कतिमार्गणासु ? इत्याह—'इगूण-
सट्ठिअहियसयम्मि' इति, एकोनषष्ट्यधिकशते, 'अगुरुपएसस्स' इत्यादि, आयुर्वर्जानां
सप्तकर्मणामनुत्कृष्टप्रदेशबन्धकानां कालः 'सर्वाद्धा' भवति ।

यासु मार्गणासु सप्तकर्मणामनुत्कृष्टप्रदेशबन्धकानामष्टभङ्गानामभावस्ता मागणा इमाः—अपर्याप्त-
मनुष्यमृते षट्चत्वारिंशद्गातिभेदाः, निखिलेन्द्रियभेदाः, समस्तकायभेदाः, वैक्रियमिश्राहारकद्विके
विना पञ्चदशयोगभेदाः, वेदत्रिकं, कषायचतुष्कम्, अखिलज्ञानमार्गणाः, संयमौघसामायिकदेशविर-
त्यसंयमाः, दर्शनत्रिकं, लेश्याषट्कं, भव्याभव्यौ, सम्यक्त्वौघवेदकक्षाधिकमिथ्यात्वानि, संज्ञी, असंज्ञी,
आहारकानाहारकौ चेति नवपञ्चाशदधिकशतमार्गणासु सप्तकर्मणामनुत्कृष्टप्रदेशबन्धकानामष्टभङ्गानाम-
भावोऽतस्तासु सप्तकर्मणामनुत्कृष्टप्रदेशबन्धकानां कालः 'सर्वाद्धा' भवति ।

इयमत्र भावना—एता मार्गणा निरन्तराः, अर्थात्तासां कदाप्यत्यन्ताभावो न प्राप्यते ।
तत एतासु मार्गणासु मार्गणाकालस्य सर्वाद्धात्वेन सप्तकर्मणामनुत्कृष्टप्रदेशबन्धकानां सर्वदा प्राप्य-
माणत्वाच्च प्रकृतजीवानां कालः सर्वाद्धा भवति । न च कदाचित् सर्वेऽपि जीवा उत्कृष्टप्रदेशं विद-
ध्युरिति कथं तेषां कालः सर्वाद्धा भवतीत्याशङ्कनीयम्, उत्कृष्टपदे वर्तमाना अपि उत्कृष्टप्रदेश-
बन्धका मार्गणास्थमर्वजीवापेक्षयाऽनन्ततमादिभागे वर्तन्ते । शेषसर्वजीवा अनुत्कृष्टमेव प्रदेशबन्धं
कुर्वन्ति । दर्शितं चैतत् प्राग् भागप्ररूपणायाम् ॥४२९॥

इदानीं शेषासु-एकादशमार्गणासु सप्तकर्मणामनुत्कृष्टप्रदेशबन्धकानां जघन्यं कालं चिन्तयन्नाह—

मीसदुजोगेसु लहू भिन्नमुहुत्तं सयं च विण्णयो ।

छेए तह परिहारे सत्तसु सेसासु समयोऽत्थ ॥४३०॥

(प्रे०) “मीसदुजोगेसु” इत्यादि, द्विमिश्रयोगयोः, औदारिकमिश्रेऽनन्तरगाथायां सर्वाद्वाकालस्योक्तत्वाद् वैक्रियमिश्राहारकमिश्रलक्षणद्विमिश्रयोगयोः सप्तकर्मणामनुत्कृष्टप्रदेशबन्धकानां जघन्यः कालः “अन्तर्मुहूर्त्तं भवति । कथम् ? इति चेद्, मार्गणयोः सान्तरत्वाद्, मार्गणाचरमसमय एवोत्कृष्टप्रदेशबन्धस्य सद्भावाच्च । इदमुक्तं भवति—एते द्वे अपि मार्गणे सान्तरे । ततो यदा तद्मार्गणास्था देवनारका आहारकशरीरिणश्च मार्गणाप्रथमसमयादनुत्कृष्टमेव प्रदेशबन्धं कुर्वन्तो मार्गणाचरमसमय एवोत्कृष्टयोगं प्राप्य उत्कृष्टप्रदेशबन्धं कुर्युः तदन्तरं च नव्योत्पन्नदेवनारकाणामाहारकशरीरिणां चाभावेन मार्गणाविच्छेदो भवेत् तदा सप्तकर्मणामनुत्कृष्टप्रदेशबन्धकानां जघन्यकालोऽन्तर्मुहूर्त्तमेव भवति, न न्यूनः, मार्गणाकालं यावद्योगस्यासंख्यगुणवृद्धिसद्भावेन मार्गणाचरमसमये एवोत्कृष्टयोगस्य सत्त्वाद्, मार्गणाजघन्यकालस्यान्तर्मुहूर्त्तं प्रमाणत्वाच्च ।

‘सयं च’ इत्यादि, छेदोपस्थापनीयपरिहारविशुद्धिकसंयममार्गणयोः प्रत्येकं सप्तकर्मणामनुत्कृष्टप्रदेशबन्धकानां जघन्यो कालः स्वयमेव विज्ञेयः, तज्ज्ञातृसकाशाद् ज्ञात्वेति शेषः । एतद्धि सामान्यतो भावितमेव प्राग् भङ्गविचयद्वारे ‘सयमुज्झो परिहारे’ इत्यादि ‘३३४’ गाथावृत्तौ, विशेषतो जिज्ञासुकृतेऽतिदिष्टं च तत्रेति तत्रत्या प्रेमप्रभाऽवलोकनीया । ‘सेसासु’ इत्यादि, शेषासु सप्तसु मार्गणासु प्रस्तुतजीवानां जघन्यः कालः ‘एकसमयः’ ज्ञातव्यः । तद्यथा—मार्गणास्थाः सर्वे जीवाः कदाचिद्युगपद् विवक्षितप्रथमसमय उत्कृष्टं प्रदेशबन्धं विधाय द्वितीयसमयेऽनुत्कृष्टं विदधति, तृतीयसमये पुनरुत्कृष्टं विदधतीति सप्तकर्मणामनुत्कृष्टप्रदेशबन्धकानां जघन्यः कालः एकसमय उपपद्यते । यद्वा यदा मार्गणाद्विचरमसमये मार्गणास्थाः सर्वेऽपि जीवा युगपदुत्कृष्टप्रदेशबन्धं विधाय मार्गणाचरमसमये पुनरनुत्कृष्टप्रदेशबन्धं कुर्युस्तदा जघन्यकाल एकसमयो भवति । शेषसप्तमार्गणा इमाः-अपर्याप्तमनुष्यः, आहारककाययोगः, अवेदः, सूक्ष्मसम्परायः, उपशमसास्वादनमिश्रेति त्रिसम्यक्त्वमेदाः ॥४३०॥

सम्प्रति शेषासु एकादशमार्गणासु सप्तकर्मणामनुत्कृष्टप्रदेशबन्धकानामनुत्कृष्टकालं गाथाद्विकेन चिचिन्तयिषुगह—

असमत्तमणुमविक्रियमीसुवसममीससासणेसु गुरु ।

पलिआऽसंखियभागो छेए अयराऽद्धकोडिकोडीओ ॥४३१॥ (गीतिः)

भिन्नमुहुत्तं णेयो आहारदुग्गयवेअसुहमेसुं ।

परिहारे विण्णेयो देसूणा पुव्वकोडी दो ॥४३२॥

(प्रे०) 'असमत्त' इत्यादि, अपर्याप्तमनुष्ये, वैक्रियमिश्रकाययोगे, उपशममिश्रसास्वादानेषु चेति पञ्चमार्गणासु सप्तकर्मणामनुत्कृष्टप्रदेशबन्धकानामनुत्कृष्टः कालः 'पल्योपमासंख्यातभागो' भवति । 'छेद अघराद्धकोडिकोडिओ' इति, छेदोपस्थापनीयसंयमे "अर्धकोटिकोड्यः=पञ्चाशन्नक्ष-कोड्योऽतराः=सागराः, पदैकदेशेन पदममुदायस्यापि गम्यमानत्वाद् सागरोपमाः", (द्वितीयवृत्त-वृत्तिः) 'भिन्नमुहुत्तं' इत्यादि, आहारकद्विके, अपगतवेदे, सूक्ष्मसम्पराये च 'अन्तर्मुहूर्त्तम्', 'परिहारे' इत्यादि, परिहारसंयमे देशेन—अष्टपञ्चाशद्वर्षप्रमाणेन न्युने द्वे पूर्वकोटी, सप्तकर्मणा-मनुत्कृष्टप्रदेशबन्धकानामनुत्कृष्टः कालो भवतीति सर्वत्र योजनीयम् । अत्रेयं भावना—यदा तत्त-द्वमार्गणायां वर्तमाना जीवा मार्गणाप्रथमसमयादारभ्य मार्गणोत्कृष्टकालं यावदनुत्कृष्टप्रदेशबन्धं विदध्युस्तदाऽपर्याप्तमनुष्यादिमार्गणानामनुत्कृष्टकालस्य पल्योपमासंख्यातभागादिप्रमाणत्वाद् सप्तकर्म-णामनुत्कृष्टप्रदेशबन्धकानामनुत्कृष्टकालो यथोक्तः पल्योपमासंख्यातभागादिः सूपपद्यते ।

नन्वपर्याप्तमनुष्यादिमार्गणानामनुत्कृष्टकालः पल्योपमासंख्यातभागादिप्रमाण इति कथं ज्ञायेत? इति चेद्, शास्त्रवचनाद्, तद्यथा—

एकगजीवाठिई एसा बहुजीविया उ सव्वद्ध । मणुयअजत्ताण असखभागो उ पल्लस्स ॥

पल्लासखियभागो मासणमिस्सा य हुति उक्कोस । अविरहिया य जहण्णेण एकसमय मुहुत्ततो ।

पल्लासखियभागो वेउव्वियमिस्सगण अणुसारो । भिन्नमुहुत्त आहारमिस्स सेसाण सव्वद्ध ॥

इत्यनेन जीवसमासवचनेनापर्याप्तमनुष्यस्य, सास्वादनस्य, मिश्रस्य, वैक्रियमिश्रस्य च 'पल्योपमासंख्यातभागः', आहारकमिश्रस्य चान्तर्मुहूर्त्तमुत्कृष्टकालो ज्ञायते । तथैवाहारकमार्गणाया उत्कृष्टकालोऽन्तर्मुहूर्त्तप्रमाणो ज्ञातव्यः । सास्वादनस्योपशमसम्यक्त्वमूलकत्वात् सास्वादनस्योत्कृष्ट-कालस्य पल्योपमासंख्यातभागे सिद्धे उपशमसम्यक्त्वमार्गणाया उत्कृष्टकालोऽपि निरुक्तकालाद् बृहत्पल्योपमासंख्यातभागप्रमाणः सिद्धयति । तथा "कोडिसयसहस्साइ पन्नसं हुति उयहिनामाण" । दो पुव्वकोडिऊणा नाणाजीवेहि उक्कोस" ॥ इति जीवसमासवचनेन छेदोपस्थापनीयपरिहारविशुद्धिकयो-रुत्कृष्टकालो यथासंख्यं पञ्चाशन्नक्षकोड्यः सागरोपमा देशेनद्विपूर्वकोटी च सिद्धयति । अथ सूक्ष्म-सम्परायो दशमगुणस्थानेऽवेदश्च प्रकृते नवमदशमगुणस्थानयोर्भवति, । दशमगुणस्थानस्य नवमद-शमगुणस्थानयोश्चोत्कृष्टकालोऽन्तर्मुहूर्त्तमिति तु सुप्रसिद्धम् ॥४३१।४३२ ॥

तदेवं सप्तकर्मणामनुत्कृष्टप्रदेशबन्धकानामनुत्कृष्टप्रदेशबन्धकानां च कालश्चिन्तितः । माम्प्रत-मादेशत आयुरुत्कृष्टप्रदेशबन्धकानां कालं निर्दिधारयिषुराह—

सव्वेसुं एगिंदियणिगोअभेएसु सेससुहमेसुं ।

वायरअपज्जपुहवाइचउगपत्तेअवणवणोहेसुं ॥४३३॥ (गीतिः)

आउस्स बंधगाणं जेट्टपएसस्स होइ सव्वद्धा ।

सेसासु मग्गणासुं हस्सो समयो मुणेयव्वो ॥४३४॥

(प्रे०) “सव्वेसु” इत्यादि, सर्वेषु एकेन्द्रियभेदेषु, सर्वेषु निगोदभेदेषु, शेषेषु एकेन्द्रिय-निगोदयोः सूक्ष्मेभ्यो व्यतिरिक्तेषु द्वादशसूक्ष्मेषु, बादरापर्याप्तपृथ्व्यादिचतुष्के, बादरापर्याप्तपृथ्व्य-पृतेजोवायुष्वित्यर्थः, बादरापर्याप्तप्रत्येकवनस्पतिकाये, वनस्पतिकायौघे चेति द्वात्रिंशद्मार्गणासु आयुरुत्कृष्टप्रदेशबन्धकानां कालः ‘सर्वाद्धा’ भवति । “सव्वेसु एगिदिय” इत्यत्र सप्तकर्मणा-मुत्कृष्टप्रदेशबन्धकानां सर्वाद्धाकालो यथोपपादितस्तथाऽत्राप्युपपादनीयः ।

ननु एकेन्द्रियादिमार्गणास्थाः प्रत्येकं जीवाः सप्तकर्मणां बन्धं सदैव कुर्वन्तीति एकेन्द्रियौ-घादिमार्गणासु सप्तकर्मणांमुत्कृष्टप्रदेशबन्धकानां कालः सर्वाद्धा स्रपपद्यते, परमायुषो बन्धं प्रत्येकं जीवा अन्तर्गृह्णन् यावदेव कुर्वन्तीति आयुषो बन्धकानां कालः सर्वाद्धा कथमुपपद्यते ? इति चेद्, न, प्रत्येकं जीवानामायुषो बन्धस्यान्तर्गृह्णन् यावदेव सत्त्वेऽपि एकेन्द्रियौघादिद्वात्रिंशद्मार्गणान्त-र्गतासु कासुचिद् मार्गणासु आयुरुत्कृष्टप्रदेशबन्धप्रायोग्या जीवा अनन्ताः कासुचिच्चासंख्यलोका-काशप्रदेशप्रमाणा असंख्याताः सन्तीति आयुरुत्कृष्टप्रदेशबन्धप्रायोग्याणां जीवानां बहुत्वात् प्रति-समयं यथासंख्यमनन्ता असंख्याताश्च जीवा आयुरुत्कृष्टप्रदेशबन्धं कुर्वन्तो लभ्यन्त इत्येकेन्द्रियादि-द्वात्रिंशद्मार्गणासु सप्तकर्मणांमुत्कृष्टप्रदेशबन्धकानामपि कालः सर्वाद्धा स्रपपद्यते । अथोत्तरार्धेन शेषासु मार्गणासु आयुरुत्कृष्टप्रदेशबन्धकानां जघन्यकालं प्रतिपादयति—‘सेसासु’ इति, एकत्रिंशदु-त्तरशतमार्गणासु, शेषशब्दार्थः स्पष्टः । भावनाऽपि सुगमा ॥४३३॥४३४॥

सम्प्रति शेषमार्गणासु आयुरुत्कृष्टप्रदेशबन्धकानामुत्कृष्टकालं गाथादिकेन दिदर्शयिषुराह—

तिणराणतपहुडीसुं आहारदुगमणपज्जवेसु तहा ।

संयमसामइएसुं छेए परिहारसुक्खइएसुं ॥४३५॥ (गीतिः)

उक्कोसो संखेज्जा समया सेसासु मग्गणासुं तु ।

जाणेयव्वो भागो आवलिआए असंखयमो ॥४३६॥

(प्रे०) “तिणराणतपहुडीसुं” इत्यादि, मनुष्यौघपर्याप्तमनुष्यमानुषीलक्षणत्रिमनुष्येषु, आनतप्रभृतिष्वन्तिमालुत्तरपर्यन्तेषु अष्टादशसु देवेषु, आहारकदिके, मनःपर्यवज्ञाने, तथा समु-च्चये, सयमौघमामायिकछेदोपस्थापनीयपरिहारविशुद्धिसंयमेषु, शुक्ललेख्यायां, क्षायिकसम्यक्त्वे चेति त्रिंशति मार्गणासु (द्वितीयवृत्तवृत्तिः) ‘उक्कोसो संखेज्जसमया’ इति, आयुरुत्कृष्ट-प्रदेशबन्धकानामुत्कृष्टकालः ‘संख्यातसमया एव’ भवति । अत्र भावना सप्तकर्मणांमुत्कृष्टप्रदेशबन्ध-काना संख्यातममयप्रमाणोत्कृष्टकालोपपादने ‘तिमणुससम्भत्थेसु’ इत्यत्र यथा कृता तथा कर्तव्या ।

ननु 'तिमणुससव्वत्थेसु' इत्यत्र तु सर्वा मार्गणाः संख्यातजीवा इति तत्र पूर्वोदितनियमानु-
सृत्या संख्यातममयाः कालः समुपपद्यते, परमत्र त्वानतादिमार्गणा असंख्यातजीवा इति कथं संख्या-
तसमयमितकाल उपपद्यते ? इति चेद् न, आनतादिमार्गणासु जीवानामसंख्यातत्वेऽपि पूर्वं परि-
माणद्वारे आयुष उत्कृष्टप्रदेशबन्धकानां परिमाणनिरूपणप्रारम्भे प्रदर्शिनरीत्याऽऽयुष उत्कृष्टप्रदेश-
बन्धप्रायोग्या जीवाः संख्याता एव । अत्र पूर्वोदितनियमे "यत्रोत्कृष्टप्रदेशबन्धप्रायोग्या जीवाः
संख्यातास्तत्रोत्कृष्टप्रदेशबन्ध उत्कृष्टतः संख्यातममयान् यावद् भवती"ति प्रतिपादितम्,
न तु यत्र जीवाः संख्याता इति । अत आनतादिमार्गणास्वपि जीवानामसंख्यातत्वेऽप्यायुर्वध्नतां
जीवानां संख्यातत्वादायुरुक्तुष्टप्रदेशबन्धकानामुत्कृष्टकालः संख्यातसमया एव भवति । 'सेसासु'
इत्यादि, शेषासु एकाधिकशतमार्गणासु आयुरुक्तुष्टप्रदेशबन्धकानामुत्कृष्टः कालः "आवलिकाया
असंख्याततमो भागः" ज्ञातव्यः । आवलिकाया अमंख्याततमे भागे यावन्तः समयास्तावत्प्रमाण
इत्यर्थः । अत्र भावना सप्तकर्मणामुत्कृष्टप्रदेशबन्धकानामुत्कृष्टकालस्यावलिकासंख्यातभागस्यो-
पपादने यथा कृता तथा कर्तव्या । शेषा एकोत्तरशतमार्गणा नामत इमाः—निखिरुनरकतिर्यगति-
मेदाः, अपर्याप्तमनुष्यः, देवौघभवनपतिव्यन्तरज्योतिष्कर्मौघर्माद्यष्टवैमानिकदेवाश्चेति षड्विंशति-
गतिमेदाः, समस्तद्वित्रिचतुःपञ्चेन्द्रियाः, पृथ्व्यप्तेजोवायुकायौघाः, वादरपृथिव्यप्तेजोवायुकायाः,
पर्याप्तवादरपृथिव्यप्तेजोवायुकायिकाः, प्रत्येकवनस्पतिकायौघपर्याप्तप्रत्येकवनस्पतिकायौ, त्रसत्रिकं
चेति सप्तदशकायमेदाः, पञ्चमनःपञ्चवचनानि, काययोगौघौदारिकद्विकवैक्रियकाययोगाश्चेति
चतुर्दशयोगमेदाः, वेदत्रिकं, कषायचतुष्कं, विना मनःपर्यवज्ञानं षड् ज्ञानमेदाः, देशविरत्य-
संयमौ, दर्शनत्रिकं, शुक्लामृते लेश्यापञ्चकं, भव्याभव्यौ, सम्यक्त्वौघशयोपशमिकसास्वा-
दनमिध्यान्वानि, संज्ञी, असंज्ञी, आहारकश्च ।

नन्वत्र शेषमार्गणान्तर्गतास्तिर्यगोघादिमार्गणा अनन्तजीवाः, ततः पूर्वोदितनियमेन तसु
तिर्यगोघादिमार्गणासु आयुरुक्तुष्टप्रदेशबन्धकानां सर्वाद्वा कालः कथं न प्राप्यते इति चेद्, न,
तिर्यगोघादिमार्गणासु जीवानामानन्त्यादायुषो बन्धकानामनन्तजीवानां प्रतिसमयं प्राप्यमाणत्वे-
ऽप्यायुरुक्तुष्टप्रदेशबन्धकानां कालः सर्वाद्वा न भवति, तिर्यगोघादिषु संज्ञिनोऽसंज्ञिनि च पञ्चेन्द्रिय-
स्यायुरुक्तुष्टप्रदेशबन्धस्वामित्वाद् । संज्ञिनः पञ्चेन्द्रियाश्च प्रत्येकं प्रतरासंख्यातभागमात्रा इति
प्रागुक्तनियमेन तेषामायुरुक्तुष्टप्रदेशबन्धकानामुत्कृष्टः काल आवलिकासंख्यातभाग एव भवति ।
॥४३५।४३६॥

साम्प्रतमायुषोऽनुत्कृष्टप्रदेशबन्धकानां कालं व्याचिख्यासुराह—
तिरिये सव्वेगिंदियणिगोअवणसेससुहमभेएसुं ।
पुहवाइचउसु तेसिं बायरवायरअपज्जेसुं ॥४३७॥

पत्तेअवणम्मि तहा तदपज्जत्तम्मि कायजोगे य ।

ओरालदुगम्मि तहा णपुंसगे चउकसायेसुं ॥४३८॥

अण्णाणदुगे अयते अचक्खुअपसत्थलेसभवियेसुं ।

अभवियमिच्छत्तेसुं असण्णिआहारगेसुं च ॥ ४३९ ॥

आउस्स बंधगाणं अगुरुपएसस्स होइ सव्वद्धा ।

सेसासु मग्गणासुं हस्सो समयो मुणेयव्वो ॥ ४४० ॥

(प्र०) “अत्रार्धचतसृभिर्गाथाभिर्यासु मार्गणासु प्रकृतजीवानां सर्वाद्धा कालस्ता निरूपयति—
‘तिरिये’ इत्यादि, तिर्यगोघे, सर्वैकेन्द्रियभेदेषु, सर्वनिगोदभेदेषु, ‘घण’ इति वनस्पतिकायौघे, शेषेषु एकेन्द्रियनिगोदब्रह्मभेदेषु व्यतिरिक्तेषु द्वादशकायस्रक्ष्मभेदेषु, ‘पुह्वाहचउसु’ इति, पृथ्व्यप्तेजोवायुकायौघेषु, ‘तेसिं’ इत्यादि, पृथ्व्यप्तेजोवायुकायानां बादरेषु पृथ्व्यप्तेजोवायुकायानां बादरपर्याप्तेषु, (द्वितीयगाथावृत्तिः) ‘पत्तेअचणम्मि’ इत्यादि, प्रत्येकवनस्पतिकायौघे, तस्य= प्रत्येकवनस्पतिकायस्यापर्याप्ते, काययोगौघे, औदारिकौदारिकमिश्ररूपौदारिकद्विके, नपुंसकवेदे, चतुष्कायेषु, (तृतीयवृत्तवृत्तिः) ‘अण्णाणदुगे’ इत्यादि, मतिश्रुतलक्षणज्ञानद्विके, असंयमे, अचक्षुर्दर्शने अप्रशस्तलेदयात्रिके, भव्ये, अभव्ये, मिथ्यात्वे, असंज्ञिनि आहारके चेति द्वाषष्टिमार्गणासु, (चतुर्थार्यापूर्वाद्धवृत्तिः) ‘आउस्स’ इत्यादि, आयुरनुत्कृष्टप्रदेशबन्धकानां कालः सर्वद्धा भवति ।

इयमत्र भावना—प्रतिजीवमायुषो बन्धस्य सान्तरत्वेऽपि आयुषो बन्धका जीवाः तिर्यगोघादिद्वाषष्टिमार्गणान्तःप्रविष्टासु कासुचिदनन्ताः कासुचिच्चासंख्यलोकाकाशप्रमाणाः सन्तीति जीवानां बहुत्वात् प्रतिसमयमायुषो बन्धका लभ्यन्ते । अतस्तिर्यगोघादिमार्गणासु आयुषोऽनुत्कृष्टप्रदेशबन्धकानां कालः सर्वाद्धा घटां याति ।

साम्प्रतमृत्तरार्धेन शेषास्वेकौत्तरशतमार्गणास्वायुरनुत्कृष्टप्रदेशबन्धकानां जघन्यकालं निर्वक्ति—
“सेसासु” इत्यादि, निगदसिद्धम् । न चाहारकमिश्रमार्गणायां प्रतिसमयमसंख्यगुणयोगबुद्धि-
सत्त्वान्मार्गणाचरमसमय एवोत्कृष्टप्रदेशबन्धो भवति, अतो मार्गणाचरमसमयात् प्रागन्तर्मुहूर्तं
यावदनुत्कृष्ट एव प्रदेशबन्धो भवतीति तस्यामायुरनुत्कृष्टप्रदेशबन्धकानां जघन्यकालः अन्तर्मुहूर्तं
भाव्य इति वाच्यम्, यदा मार्गणोपान्त्यसमय एकोऽनेके वा जीवा आयुर्बहुमुपक्रमन्ते तदा
मार्गणोपान्त्यसमये आयुरनुत्कृष्टप्रदेशबन्धः, मार्गणान्तिमसमये आयुरनुत्कृष्टप्रदेशबन्धः, तदनन्तरं
मार्गणाविच्छेदो भवतीत्याहारकमिश्रे आयुरनुत्कृष्टप्रदेशबन्धकानां जघन्यकालः ‘एकसमयः’ उपप-
द्यते । यद्वा यदा मार्गणाचरमसमये आयुर्बन्धप्रारम्भो भवेद् उत्कृष्टयोगस्य चाप्राप्तिस्तदाऽप्येकसमय
उपपद्यते ॥४३७॥४३८॥४३९॥४४०॥

अथ शेषास्वेकोत्तरशतमार्गणासु आयुरनुत्कृष्टप्रदेशबन्धकानामुत्कृष्टकालं युग्मेन चिन्तयति—
दुणराणतपहुडीसुं आहारदुगमणपज्जवेसु तथा ।

संयमसामहएसुं छेए परिहारसुकखहएसुं ॥४४१॥ (गोतिः)

भिन्नमुहूत्तं णेयो उक्कोमो मग्गणासु सेसासुं ।

पलिओवमस्स भागो असंखिययमो मुणेयव्वो ॥४४२॥

(प्रे०) 'दुणर' इत्यादि, पर्याप्तमनुष्यमानुषीलक्षणद्विमनुष्ययोः, आनतादारभ्यान्तिमानुत्तर-पर्यन्तेषु अष्टादशदेवमेदेषु, आहारकद्विके, मनःपर्यवज्ञाने, तथा समुच्चये, संयमौघसामायिकछेदो-पस्थापनीयपरिहारनिशुद्धिकसंयमेषु, शुक्लेश्यायां, क्षायिकसम्यक्त्वे चेत्येकान्नत्रिंशद्मार्गणासु (द्वितीयवृत्तवृत्तिः) आयुरनुत्कृष्टप्रदेशबन्धकानामुत्कृष्टः कालो भिन्नमुहूर्तम्—अन्तर्मुहूर्तं ज्ञातव्यः । कथम् ? इति चेद्, एतासु मार्गणास्यायुषो बन्धकानां जीवानां संख्यातमान्वादान्तर्मुहूर्तानन्तर-मवश्यं तेषामत्यन्ताभावो भवति । इदमन्तर्मुहूर्तमायुर्वन्धस्यान्तर्मुहूर्तकालाद् बृहत्तरं बोध्यम् ।

'मग्गणासु सेसासु' इत्यादि, शेषासु द्विसप्ततिमार्गणासु आयुरनुत्कृष्टप्रदेशबन्धकाना-मुत्कृष्टकालः "पल्योपमासंख्याततमो भागो" ज्ञातव्यः । इयमत्र भावना—शेषासु मार्गणासु आयुषो बन्धका जीवा असंख्याताः सन्तोऽसंख्यलोकाकाशप्रदेशेभ्यो न्यूनाः सन्तीति प्रागुदितनियमेनायु-रनुत्कृष्टप्रदेशबन्धकानामुत्कृष्टकालः पल्योपमासंख्यातभागो भवति । पल्योपमासंख्यातभागकालात् परमवश्यं तेषामत्यन्ताभावो भवति ।

शेषमार्गणा नामत इमाः—सर्वनरकमेदाः, तिर्यक्पञ्चचेन्द्रियौघपर्याप्तापर्याप्ततिर्यक्पञ्चचेन्द्रिय-तिरश्चीलक्षणाश्चत्वारः तिर्यग्मेदाः, मनुष्यौघापर्याप्तमनुष्यलक्षणद्विमनुष्यमेदौ, देवौघमवनपतिव्यन्तर-ज्योतिष्कसौधर्माद्यष्टवैमानिकरूपद्वादशदेवमेदा इति षड्विंशतिगतिमेदाः, सर्वविधद्वित्रिचतुःपञ्च-चेन्द्रियमेदा इति द्वादशेन्द्रियमेदाः, पर्याप्तवादरपृथिव्यपृतेजोवायुऋषाः, पर्याप्तप्रत्येकवनस्पतिकायः, त्रसत्रिकं चेत्यष्टौ कायमेदाः, पञ्चमनःपञ्चवचनवैक्रियकायलक्षणैकादशयोगमेदाः, स्त्रीपुरुषवेदौ, मतिश्रुतावधिबिभङ्गलक्षणज्ञानचतुष्कं, देशविरतिः, चक्षुर्दर्शनावधिदर्शने, तेजःपबलेश्ये, सम्य-क्त्वौघक्षायोपशमिकमास्त्रादनसम्यक्त्वानि संज्ञी च ।

तदेवमष्टानामपि कर्मणामुत्कृष्टप्रदेशबन्धकानामनुत्कृष्टप्रदेशबन्धकानाञ्चौघत आदेशतश्च कालश्चिन्तितः ॥४४१॥४४२॥

साम्प्रत जघन्यप्रदेशबन्धकानामजघन्यप्रदेशबन्धकानां च कालं परिधिभावयिषुराह—

हस्सियरपएमाणं अट्टण्हं बंधगाण सव्वद्धा ।

सत्तण्ह बंधगाण हस्सपएसस्स सव्वद्धा ॥४४३॥

तिरिये सव्वेगिंदियणिगोअवणसेससुहमभेएसुं ।
 पुहवाइचउसु तेसिं बायरबायरअपज्जेसुं ॥४४४॥
 पत्तेअवणम्मि तहा तदपज्जतम्मि कायजोगे य ।
 उरलदुगकम्मणेसुं णपुंसगे चउकसायेसुं ॥४४५॥
 अण्णाणदुगे अयते अचक्खुअपसत्थलेसभवियेसुं ।
 अभवियमिच्छत्तेसुं असण्णिआहारगियरेसुं ॥४४६॥

(प्रे०) आदौ तावत् पूर्वधिनाष्टकर्मणामोघवक्तव्यतामाह-‘हस्सियरपपसाणं’ इत्यादि, अक्ष-
 रगमनिका सुगमा । भावना पुनरेवम्-अष्टानामपि कर्मणां जघन्यप्रदेशबन्धस्वामिनां स्रक्ष्मापर्याप्त-
 त्वादष्टकर्मणां जघन्यप्रदेशबन्धप्रायोग्या जीवा अनन्ताः । यस्य कर्मणो जघन्यप्रदेशबन्धप्रायोग्या जीवा
 असंख्यलोकप्रमाणा अनन्ता वा तस्य जघन्यप्रदेशबन्धः सर्वाद्धा भवति । तथा यत्र जघन्यप्रदेश-
 बन्धकानां कालः सर्वाद्धा तत्राजघन्यप्रदेशबन्धकानां कालः सर्वाद्धा सुतरां भवति । अतोऽष्टकर्मणां
 जघन्याजघन्यप्रदेशबन्धकानां कालः ‘सर्वाद्धा’ भवति । साम्प्रतं सप्तकर्मणां जघन्यप्रदेशबन्धकानां
 कालमादेशतो वक्तुमुपचिक्कुरादौ तावथासु मार्गणासु ‘सर्वाद्धा’ कालस्ताः सार्धत्रिगाथाभिः प्ररूप-
 यति-‘सत्तण्ह’ इत्यादि, तिर्यगोघादिचतुःषष्टिमार्गणासु सप्तकर्मणां जघन्यप्रदेशबन्धकानां कालः
 ‘सर्वाद्धा’ भवति । स्पष्टमन्यद् । भावना पुनरेवम्-प्रत्येकवनस्पतिकायौघापर्याप्तप्रत्येकवनस्पतिकाययोः
 अपर्याप्तप्रत्येकवनस्पतिकायः, पृथिव्यादिचतुरोघमेदेषु स्रक्ष्मापर्याप्तपृथ्व्यादयः, वादरवादरापर्याप्त-
 पृथ्व्यादिषु च वादरापर्याप्तपृथ्व्यादयः, पर्याप्तस्रक्ष्ममेदेषु पर्याप्तस्रक्ष्माः, शेषासु मार्गणासु अपर्याप्त-
 स्रक्ष्माः जघन्यप्रदेशबन्धस्वामिनो भवन्ति । अपर्याप्तप्रत्येकवनस्पतिकायदयः प्रत्येकं यथासम्भवम-
 संख्यलोककाशप्रदेशप्रमाणा अनन्ता वा सन्तीति तिर्यगोघादिमार्गणासु प्रागुदितनियममवलम्ब्य
 सप्तकर्मणां जघन्यप्रदेशबन्धकानां कालः ‘सर्वाद्धा’ भवति ॥४४३॥४४४॥४४५॥४४६॥

सम्प्रति शेषासु षडुत्तरशतमार्गणासु सप्तकर्मणां जघन्यप्रदेशबन्धकानां जघन्यमुत्कृष्टञ्च
 कालं धुमेन निरूपयति—

सेसासु लहू समयो जेडो समया हवेज्ज संखेज्जा ।
 दुणराणताइगेसुं आहारदुगम्मि गयवेए ॥ ४४७ ॥
 मण्णाणसंयमेसुं समइअछेअपरिहारसुहमेसुं ।
 सुक्कखइउवसमेसुं अण्णह आवलिअसंखंसो ॥४४८॥

(प्रे०) सेसानु लहू समयो’ इति, निगदसिद्धम् । ‘जेडो’ इत्यादि, सप्तकर्मणां
 जघन्यप्रदेशबन्धकानामुत्कृष्टः कालः ‘संख्याताः समयाः’ भवति । कासु मार्गणासु ? इत्याह—

‘दुणर’ इत्यादि, पर्याप्तमनुष्यमानुषीलक्षणद्विमनुष्ययोः, आनतप्रभृतिचरमानुत्तरपर्यन्तेषु अष्टादशसु देवमेदेषु, आहारकद्विके, अवेदे, मनःपर्यवज्ञाने, संयमौघसामायिकछेदोपस्थापनीयपरिहारविशुद्धि-सूक्ष्मसम्पराययेषु, शुक्ललेश्यायां, क्षायिकौपशमिकमम्यक्त्वयोश्चेति द्वात्रिंशद्मार्गणासु । कथम् ? इति चेद्, सप्तकर्मणां जघन्यप्रदेशबन्धप्रायोग्याणां जीवानां संख्यातत्वाद् ।

न चानतादित्रिंशतिव्यतिरिक्तासु मार्गणासु घटते एतन्निरूपणं, परमानतादिषु तु जीवानाम-संख्यातत्वात् कथमुपपद्येतेत्याशङ्कनीयम्, आनतादिमार्गणासु जीवानामसंख्यातत्वेऽपि भव-प्रथमसमयस्थानां जघन्यप्रदेशबन्धस्वामित्वाद् । परिमाणद्वाराभिहितयुक्त्याऽऽनतादिषु संख्याता-नामेव जीवानामुत्पद्यमानत्वाद् भवप्रथमसमयस्था जीवाः संख्याता एव, इति जघन्यप्रदेशबन्ध-प्रायोग्याणां जीवानां संख्यातत्वादानतादिमार्गणास्वपि प्रकृतजीवानां कालः संख्याताः ममया एव भवति ।

‘अण्णाह’ इत्यादि, अन्यत्र-अन्यासु चतुःसप्ततिमार्गणामु मत्कर्मणां जघन्यप्रदेशबन्ध-कानामुत्कृष्टः कालः ‘आवलिक्ताऽसंख्यातभागः’ भवति । शेषासु मार्गणासु सप्तकर्मणा जघन्यप्रदेश-बन्धप्रायोग्याणां जीवानामसंख्यातत्वेऽप्यसंख्यलोकाशप्रदेशेभ्यो न्यूनत्वमित्यत्र गीजम् । शेष-मार्गणा इमाः—निखिलनरकभेदाः, चत्वारस्तिर्यक्पञ्चेन्द्रियभेदाः, मनुष्यौघापर्याप्तमनुष्यौ, देवौ-घभवनपतिव्यन्तरज्योतिष्कसौधर्माद्यष्टवैमानिकभेदा इति षड्विंशतिगतिभेदाः, सर्वद्वित्रिचतुःपञ्चे-न्द्रियाः पर्याप्तबादरपृथिव्यपूतेजोवायुकायाः, पर्याप्तप्रत्येकवनस्पतिक्रायः, त्रसत्रिकं चेत्यष्टौ काय-भेदाः, पञ्चमनःपञ्चवचनानि वैक्रियद्विकं चेति द्वादश योगभेदाः; स्त्रीपुरुषवेदौ, मतिश्रुतारधि-विभङ्गज्ञानानि, देशविरतिः, चक्षुरवधिदर्शने, तेजःपद्मलेश्ये, सम्यक्त्वौघक्षायोपशमिकसास्वादन-मिश्राः, संज्ञी च ॥४४७॥४४८॥

तदेवं सप्तकर्मणा जघन्यप्रदेशबन्धकानां कालं निरूप्य सम्प्रति सप्तकर्मणामजघन्यप्रदेश-बन्धकानां कालमनिदिशन्नाह—

अलहुपएसस्स भवे अगुरुपएसव्व सव्वहिं कालो ।

णवरं भिन्नमुहुत्तं लहू अपज्जणरुवसमेसुं ॥४४९॥

(प्रे०) “अलहुपएसस्स” इत्यादि, सप्तकर्मणां बन्धकानामिति ‘गङ्गाप्रवाह’ न्यायेनानु-वर्तते, सर्वासु मार्गणासु सप्तकर्मणामजघन्यप्रदेशबन्धकानां कालः ‘अगुरुपएसव्व’ इति, ‘सूचा-मात्रत्वात् सूत्रस्य’ सप्तकर्मणामनुत्कृष्टप्रदेशबन्धकानां कालो यासु मार्गणासु यावान्निरूपितस्तासु मार्गणासु तावान् भवति । तद्यथा—अपर्याप्तमनुष्यमन्तरा षडुत्तरचत्वारिंशद्गतिभेदाः, विशे-न्द्रियभेदाः, खलिकायभेदाः, वैक्रियमिश्राहारकाहारकभिश्चैर्विना पञ्चदश योगभेदाः, वेदत्रिकं, चतुष्कथायाः, समज्ञानमार्गणाभेदाः, संयमौघसामायिकदेशविरत्यसंयमाः, दर्शनत्रिकं, लेश्याषट्कं,

भव्याभव्यौ, सम्यक्त्वौघक्षायोपशमिकक्षायिकमिथ्यात्वानि, संज्ञी, असंज्ञी, आहारकानाहारकौ चेति नवपञ्चाशदुत्तरशतमार्गणासु 'सर्वाद्वा' । अत्र भावनाऽपि सप्तकर्मणामनुत्कृष्टप्रदेशबन्धकानां सर्वाद्वा-कालवद् विधेया ।

अथ एकादशमार्गणासु सप्तकर्मणामजघन्यप्रदेशबन्धकानामुत्कृष्टकाल एवम्—अपर्याप्तमनुष्यः, वैक्रियमिश्रः, उपशमसास्वादनमिश्रा इति पञ्चमार्गणासु पत्न्योपमासंख्यातभागः । तद्यथा—एतासु मार्गणासु वर्तमाना जीवा मार्गणाप्रथमसमयादारम्यामार्गणोत्कृष्टकालमजघन्यप्रदेशबन्धं कुर्युरिति मार्गणोत्कृष्टकालस्य पत्न्योपमासंख्यातभागप्रमाणत्वात् सप्तकर्मणामजघन्यप्रदेशबन्धकानामुत्कृष्टकालः पत्न्योपमासंख्यातभागो भवति । छेदोपस्थापनीयसंयमे 'पञ्चाशन्नक्षकोट्यः सागरोपमाणि' । अत्र भावनाऽपर्याप्तमनुष्यादिषु यथा कृता तथा कर्तव्या, किन्तु मार्गणोत्कृष्टकालः पञ्चाशन्नक्षकोटि-सागरोपमप्रमाणो वक्तव्यः । आहारकद्विकावेदद्वक्षमसम्परायेषु "अन्तर्मुहूर्त्तम्" । अत्र भावनाऽपर्याप्त-मनुष्यादिवद्, किन्तु मार्गणोत्कृष्टकालोऽन्तर्मुहूर्त्तप्रमाणो वक्तव्यः । परिहारसंयमे देशोने द्वे पूर्व-कोटी' । अत्रापि भावना पूर्ववद्, किन्तु मार्गणोत्कृष्टकालो देशोनेद्विपूर्वकोटिप्रमाणो वक्तव्यः ।

अथ शेषासु एकादशमार्गणासु सप्तकर्मणामजघन्यप्रदेशबन्धकानां जघन्यकाल एवम्—वैक्रिया-हारकमिश्रयोः 'अन्तर्मुहूर्त्तम्' । तद्यथा—एतयोर्मार्गणयोर्जघन्यप्रदेशबन्धस्वामिनो मार्गणाप्रथम-समये जघन्यप्रदेशबन्धं विधाय मार्गणाजघन्यकालं यावदजघन्यप्रदेशबन्धं कुर्युः, तदनन्तरं च मार्गणाऽत्यन्ताभावो भवेत् तदा मार्गणाया जघन्यकालस्यान्तर्मुहूर्त्तप्रमाणत्वात् सप्तकर्मणामजघन्य-प्रदेशबन्धकानां जघन्यः कालोऽन्तर्मुहूर्त्तं भवति । छेदोपस्थापनीयपरिहारविशुद्धिकयोः प्रकृतबन्ध-कालः स्वयं विज्ञेयः । अपर्याप्तमनुष्योपशमसम्यक्त्वयोः प्रकृतबन्धकालस्य 'गवरं' इत्यादिना पृथक् कथयिष्यमाणत्वात् शेषासु पञ्चमार्गणासु प्रकृतबन्धकानां जघन्यकाल एकसमयः । अत्रेयं भावना-आहारककायसास्वादनमार्गणयोः स्वस्वनानाजीवविषयकजघन्यकालस्यैकसामयिकत्वाद् यथो-क्तः काल उपपत्तिं याति । अवेदद्वक्षमसम्परायोर्यदा सर्वे जीवा मार्गणोपान्त्यसमये जघन्यप्रदेश-बन्धं विधाय मार्गणाचरमसमयेऽजघन्यप्रदेशबन्धं कुर्युस्तदा, यद्वा सर्वे जीवा युगपद् विवक्षितप्रथम-समये जघन्यं प्रदेशबन्धं विधाय द्वितीयसमयेऽजघन्यं विदध्युः, तृतीयसमये पुनर्जघन्यप्रदेशबन्धं कुर्यु-स्तदा एकसमयः कालो घटां याति । मिश्रे नानाजीवविषयकः कालो जघन्यतोऽन्तर्मुहूर्त्तमस्तीति यथोक्तः कालो मार्गणाजघन्यकालमाश्रित्य नोपपद्यते, किन्तु यदा सर्वेऽपि जीवा युगपद् विवक्षित-प्रथमसमये जघन्यं प्रदेशबन्धं विधाय द्वितीयसमयेऽजघन्यं कुर्युः, तृतीयसमये पुनर्जघन्यप्रदेशबन्धं विदध्युस्तदा यथोक्तः काल उपपद्यते । सप्तकर्मणामजघन्यप्रदेशबन्धकानामिति सर्वत्र योजनीयम् ।

अत्र 'सन्वहि' इत्यनेन सर्वासु मार्गणासु सप्तकर्मणामजघन्यप्रदेशबन्धकानां कालः सप्त-कर्मणामनुत्कृष्टप्रदेशबन्धकानां यावान् कालस्तावान् भवतीत्यतिदिष्टं, परमत्रातिव्याप्तिः, तद्यथा—

‘दुणर’ इत्यादि, पर्याप्तमनुष्यमानुषीलक्षणद्विमनुष्ययोः, आनतप्रभृतिचरमानुत्तरपर्यन्तेषु अष्टादशसु देवमेदेषु, आहारकदिके, अवेदे, मनःपर्यवज्ञाने, संयमौघसामायिकछेदोपस्थापनीयपरिहारविशुद्धि-सूक्ष्मसम्परायेषु, शुक्ललेश्यायां, क्षायिकौपशमिकसम्यक्त्वयोश्चेति द्वात्रिंशद्मार्गणासु । कथम् ? इति चेद्, सप्तकर्मणां जघन्यप्रदेशबन्धप्रायोग्याणां जीवानां संख्यातत्वाद् ।

न चानतादिविंशतिरिक्तासु मार्गणासु घटते एतन्निरूपणं, परमानतादिषु तु जीवानाम-संख्यातत्वात् कथमुपपद्येतेत्याशङ्कनीयम्, आनतादिमार्गणासु जीवानामसंख्यातत्वेऽपि भव-प्रथमसमयस्थानां जघन्यप्रदेशबन्धस्यामित्वाद् । परिमाणद्वाराभिहितयुक्त्याऽऽनतादिषु संख्याता-नामेव जीवानामुत्पद्यमानत्वाद् भवप्रथमसमयस्था जीवाः संख्याता एव, इति जघन्यप्रदेशबन्ध-प्रायोग्याणां जीवानां संख्यातत्वाद् आनतादिमार्गणास्वपि प्रकृतजीवानां कालः संख्याताः समया एव भवति ।

‘अण्णाह’ इत्यादि, अन्यत्र-अन्यासु चतुःसप्ततिमार्गणासु सप्तकर्मणां जघन्यप्रदेशबन्ध-कानामुत्कृष्टः कालः ‘आवलिकाऽसंख्यातभागः’ भवति । शेषासु मार्गणासु सप्तकर्मणां जघन्यप्रदेश-बन्धप्रायोग्याणां जीवानामसंख्यातत्वेऽप्यसंख्यलोकाकाशप्रदेशेभ्यो न्यूनत्वमित्यत्र गीजम् । शेष-मार्गणा इमाः—निखिलनरकभेदाः, चत्वारस्तिर्यक्पञ्चेन्द्रियभेदाः, मनुष्यौघापर्याप्तमनुष्यौ, देवौ-घभवनपतिव्यन्तरज्योतिष्कसौधर्माघष्टवैमानिकभेदा इति षड्विंशतिगतिभेदाः, सर्वद्वित्रिचतुःपञ्चे-न्द्रियाः पर्याप्तवादरपृथिव्यपृतेजोवायुकायाः, पर्याप्तप्रत्येकवनस्पतिकायाः, त्रसत्रिकं चेत्यष्टौ काय-भेदाः, पञ्चमनःपञ्चवचनानि वैक्रियद्विकं चेति द्वादश योगभेदाः, स्त्रीपुरुषवेदौ, मतिश्रुतावधि-विभङ्गज्ञानानि, देशविरतिः, चक्षुरवधिदर्शने, तेजःपद्मलेश्ये, सम्यक्त्वौघक्षायोपशमिकसास्वादन-मिश्राः, संज्ञी च ॥४४७॥४४८॥

तदेवं सप्तकर्मणां जघन्यप्रदेशबन्धकानां कालं निरूप्य सम्प्रति सप्तकर्मणामजघन्यप्रदेश-बन्धकानां कालमनिदिशन्नाह—

अलहुपएसस्स भवे अगुरुपएसव्व सव्वहिं कालो ।

णवरं भिन्नमुहुत्तं लहू अपज्जणरुवसमेसुं ॥४४९॥

(प्रे०) “अलहुपएसस्स” इत्यादि, सप्तकर्मणां बन्धकानामिति ‘गङ्गाप्रवाह’ न्यायेना-वर्तते, सर्वासु मार्गणासु सप्तकर्मणामजघन्यप्रदेशबन्धकानां कालः ‘अगुरुपएसव्व’ इति, ‘सत्त्वा-मात्रत्वात् सूत्रस्य’ सप्तकर्मणामनुत्कृष्टप्रदेशबन्धकानां कालो यासु मार्गणासु यावान्निरूपितस्तासु मार्गणासु तावान् भवति । तद्यथा—अपर्याप्तमनुष्यमन्तरा षडुत्तरचत्वारिंशद्गतिभेदाः, विश्वे-न्द्रियभेदाः, यखि रूकायभेदाः, वैक्रियमिश्राहारकाहारकभिश्चैर्विना पञ्चदश योगभेदाः, वेदत्रिकं, चतुष्कयायाः, समज्ञानमार्गणाभेदाः, संयमौघसामायिकरुदेशविरत्यसंयमाः, दर्शनत्रिकं, लेश्याषट्कं,

भव्याभव्यौ, सम्यक्त्रौघक्षयोपशमिकृक्षाधिकमित्यात्वानि, संज्ञी, असंज्ञी, आहारकानाहारकौ चेति नवपञ्चाशदुत्तरशतमार्गणासु 'सर्वाद्वा' । अत्र भावनाऽपि सप्तकर्मणामनुत्कृष्टप्रदेशबन्धकानां सर्वाद्वा-कालवद् विधेया ।

अथ एकादशमार्गणासु सप्तकर्मणामजघन्यप्रदेशबन्धकानामुत्कृष्टकाल एवम्—अपर्याप्तमनुष्यः, वैक्रियमिश्रः, उपशमसास्वादनमिश्रा इति पञ्चमार्गणासु पण्योपमासंख्यातभागः । तद्यथा—एतासु मार्गणासु वर्तमाना जीवा मार्गणाप्रथमसमयादारभ्यामार्गणोत्कृष्टकालमजघन्यप्रदेशबन्धं कुर्युरिति मार्गणोत्कृष्टकालस्य पण्योपमासंख्यातभागप्रमाणत्वात् सप्तकर्मणामजघन्यप्रदेशबन्धकानामुत्कृष्टकालः पण्योपमासंख्यातभागो भवति । छेदोपस्थापनीयसंयमे 'पञ्चाशद्वक्षकोट्यः सागरोपमाणि' । अत्र भावनाऽपर्याप्तमनुष्यादिषु यथा कृता तथा कर्तव्या, किन्तु मार्गणोत्कृष्टकालः पञ्चाशद्वक्षकोटि-सागरोपमप्रमाणो वक्तव्यः । आहारकद्विक्रावेदद्वक्षमसम्परायेषु "अन्तर्मुहूर्त्तम्" । अत्र भावनाऽपर्याप्त-मनुष्यादिवद्, किन्तु मार्गणोत्कृष्टकालोऽन्तर्मुहूर्त्तप्रमाणो वक्तव्यः । परिहारसंयमे देशोने 'द्वे पूर्व-कोटी' । अत्रापि भावना पूर्ववद्, किन्तु मार्गणोत्कृष्टकालो देशोनेद्विपूर्वकोटिप्रमाणो वक्तव्यः ।

अथ शेषासु एकादशमार्गणासु सप्तकर्मणामजघन्यप्रदेशबन्धकानां जघन्यकाल एवम्—वैक्रिया-हारकमिश्रयोः 'अन्तर्मुहूर्त्तम्' । तद्यथा—एतयोर्मार्गणयोर्जघन्यप्रदेशबन्धस्वामिनो मार्गणाप्रथम-समये जघन्यप्रदेशबन्धं विधाय मार्गणाजघन्यकालं यावदजघन्यप्रदेशबन्धं कुर्युः, तदनन्तरं च मार्गणाऽत्यन्ताभावो भवेत् तदा मार्गणाया जघन्यकालस्यान्तर्मुहूर्त्तप्रमाणत्वात् सप्तकर्मणामजघन्य-प्रदेशबन्धकानां जघन्यः कालोऽन्तर्मुहूर्त्तं भवति । छेदोपस्थापनीयपरिहारविशुद्धिकयोः प्रकृतबन्ध-कालः स्वयं विज्ञेयः । अपर्याप्तमनुष्योपशमसम्यक्त्वयोः प्रकृतबन्धकालस्य 'णवरं' इत्यादिना पृथक् कथयिष्यमाणत्वात् शेषासु पञ्चमार्गणासु प्रकृतबन्धकानां जघन्यकाल एकसमयः । अत्रेयं भावना-आहारककायसास्वादनमार्गणयोः स्वस्वनानाजीवविषयकजघन्यकालस्यैकसामयिकत्वाद् यथो-क्तः काल उपपत्तिं याति । अवेदद्वक्षमसम्परायोर्यदा सर्वे जीवा मार्गणोपान्त्यसमये जघन्यप्रदेश-बन्धं विधाय मार्गणाचरमसमयेऽजघन्यप्रदेशबन्धं कुर्युस्तदा, यद्वा सर्वे जीवा युगपद् विवक्षितप्रथम-समये जघन्यं प्रदेशबन्धं विधाय द्वितीयसमयेऽजघन्यं विदध्युः, तृतीयसमये पुनर्जघन्यप्रदेशबन्धं कुर्यु-स्तदा एकसमयः कालो घटां याति । मिश्रे नानाजीवविषयकः कालो जघन्यतोऽन्तर्मुहूर्त्तमस्तीति यथोक्तः कालो मार्गणाजघन्यकालमाश्रित्य नोपपद्यते, किन्तु यदा सर्वेऽपि जीवा युगपद् विवक्षित-प्रथमसमये जघन्यं प्रदेशबन्धं विधाय द्वितीयसमयेऽजघन्यं कुर्युः, तृतीयसमये पुनर्जघन्यप्रदेशबन्धं विदध्युस्तदा यथोक्तः काल उपपद्यते । सप्तकर्मणामजघन्यप्रदेशबन्धकानामिति सर्वत्र योजनीयम् ।

अत्र 'सब्वहि' इत्यनेन सर्वासु मार्गणासु सप्तकर्मणामजघन्यप्रदेशबन्धकानां कालः सप्त-कर्मणामनुत्कृष्टप्रदेशबन्धकानां यावान् कालस्तावान् भवतीत्यतिदिष्टं, परमत्रातिव्याप्तिः, तद्यथा—

अपर्याप्तमनुष्योपशमसम्पत्त्वयोः सप्तकर्मणामनुत्कृष्टप्रदेशबन्धकानां जघन्यकाल एकसमयो भवति, परं सप्तकर्मणामजघन्यप्रदेशबन्धकानां सोऽन्तर्मुहूर्त्तं भवति । यतोऽपर्याप्तमनुष्योपशमसम्पत्त्वयोर्जघन्यप्रदेशबन्धो भवप्रथमसमये एव भवति । तदनन्तरं मार्गणाजघन्यकालं यावदजघन्यप्रदेशबन्धो भवति । एते मार्गणे जघन्यतोऽपि भवप्रथमसमयादारभ्यान्तर्मुहूर्त्तं यावदवतिष्ठे ते । इत्यतिदेशस्यातिव्याप्तिप्रसितत्वादतिव्याप्तिमुद्धर्तुं काम आह—‘णवरं’ इत्यादि, सुगमम् ॥४४९॥

तदेवं सप्तकर्मणां जघन्यप्रदेशबन्धकानामजघन्यप्रदेशबन्धकानां च नानाजीवविषयककालप्ररूपणा कृता । अथायुषो जघन्यप्रदेशबन्धकानामजघन्यप्रदेशबन्धकानां च कालमतिदिशति—

सव्वासु मग्गणासुं अगुरुपएसव्व णेयव्वो ।

आउस्स बंधगाणं हस्सियराणं पएसणं ॥४५०॥ [उपगीतिः]

(प्रे०) “सव्वासु” इत्यादि, सर्वासु त्रिपष्टिशतमार्गणासु आयुषः, हस्सियराणं इति, जघन्यानामितरेषामजघन्यानां प्रदेशानां बन्धकानां, ‘कालः’ इति पूर्वगायातोऽनुवर्तते, ‘अगुरुपएसव्व’ इति ‘यास्वानतो विशेषप्रतिपत्ति’ इति आयुषोऽनुत्कृष्टप्रदेशबन्धकानां कालो यावन्निरूपितस्तावान् भवति । तद्यथा—तिर्यगौघः, सर्वकैन्द्रियभेदाः, निखिलनिगोदभेदाः, वनस्पतिकायौघः, एकेन्द्रियनिगोदव्यतिरिक्ता द्वादशसूक्ष्मभेदाः, पृथ्व्यप्तेजोवायुकायौघाः, बादरपृथ्व्यप्तेजोवायुकायाः, बादरपर्याप्तपृथिव्यप्तेजोवायुकायाः, प्रत्येकवनस्पतिकायौघापर्याप्तप्रत्येकवनस्पतिकायौ, काययोगौघः, आदारिकद्विकं, नपुंसकवेदः, कषायचतुष्कं, मतिश्रुतलक्षणज्ञानद्विकम्, असंयमः, अचक्षुर्दर्शनम्, अप्रशस्तलेइयात्रिकं, भव्याभव्यौ, मिथ्यात्वम्, असंज्ञी, आहारकश्चेति द्वाषष्टिमार्गणासु आयुर्जघन्याजघन्यप्रदेशबन्धकानां कालः ‘सर्वाद्वा’ भवति । अत्र भावनाऽपि आयुषोऽनुत्कृष्टप्रदेशबन्धकानां सर्वाद्वाकालोपपादने यथा कृता तथा विधेया । शेषासु एकोत्तरशतमार्गणासु आयुषो जघन्यप्रदेशबन्धकानामजघन्यप्रदेशबन्धकानां च जघन्यकालो निरूपणीयः, तत्र पञ्चेन्द्रियतिर्यगौघादिपञ्चदशमार्गणासु अजघन्यप्रदेशबन्धकानां जघन्यकालस्यापवदिष्यमाणत्वात् षडशी तमार्गणासु अजघन्यप्रदेशबन्धकानामेकोत्तरशतमार्गणासु च जघन्यप्रदेशबन्धकानां जघन्यकाल एकसमयः । भावना सुगमा । अथ शेषासु एकोत्तरशतमार्गणासु आयुषो जघन्यप्रदेशबन्धकानामजघन्यप्रदेशबन्धकानाञ्चोत्कृष्टकालो निरूपणीयः । तत्रायुषो जघन्यप्रदेशबन्धकानामनुत्कृष्टकालस्यापवदिष्यमाणत्वाद्जघन्यप्रदेशबन्धकानामनुत्कृष्टकाल एवम्—पर्याप्तमनुष्यमानुषीलक्षणाद्विमनुष्यौ, आनतप्रभृत्यष्टादशदेवभेदाः, आहारकद्विकं, मनःपर्यवज्ञानं, संयमौघसामायिकच्छेदोपस्थापनीयपरिहारविशुद्धिसंयमाः, शुक्ललेश्या, क्षायिकसम्पत्त्वं चेत्येकान्त्रिशद्मार्गणासु अन्तर्मुहूर्त्तम्, निखिलनरकभेदाः, मनुष्यौघापर्याप्तमनुष्यौ, चत्वारस्तिर्यक्पञ्चेन्द्रियाः, देवौघभवनपतिव्यन्तरज्योतिष्कर्मौघमाद्यष्टवैभानिकदेवा इति षड्विंशतिगतिभेदाः, समस्तद्वित्रिचतुः-

पञ्चेन्द्रियाः, वादरपर्याप्तपृथ्व्यपृतेजोवायुकायाः, पर्याप्तप्रत्येकवनस्पतिक्रायः त्रसत्रिकं चेत्यष्टौ
 कायभेदाः, पञ्चमनःपञ्चवनवैक्रियकायलक्षणैकादशयोगभेदाः, स्त्रीपुरुषवेदौ, मतिश्रुतावधि-
 विभङ्गलक्षणज्ञानचतुष्कं, देशविरतिः, चतुरवधिदर्शने, तेजःपत्रलेश्ये, सम्यक्त्वौषधायोपशमिक-
 सास्वादनानि, संज्ञी चेति द्वासप्ततिमार्गणासु पन्थोपमासंख्यातभागः । अत्र भावनाऽऽयुषोऽनुत्कृष्ट-
 कालवद् विधेया ॥ ४५० ॥

साम्प्रतमनन्तरगाथाकृतातिदेशमायुषोऽजघन्यप्रदेशबन्धकानां जघन्यकाले जघन्यप्रदेशबन्धकानामु-
 न्तकृष्टकाले चापवदति—

णवरि षण्णितिरियणरविगलषण्णितिसतदसमत्तेसुं
 सण्णिमि मुहुत्तंतो अलहुपएसस्स होइ लहू ॥४५१॥
 संखसमया गुरु तहि हस्सपएसस्स जहि मुहुत्तंतो
 जहि पल्लासंखंसो तहि आवलिआअसंखंसो ॥४५२॥

(प्र०) 'णवरि' इत्यादि' किन्तु पञ्चेन्द्रियतिर्यग्मनुष्यद्वीन्द्रियत्रीन्द्रिचतुरिन्द्रियपञ्चेन्द्रिय-
 त्रसमार्गणानामोषभेदेषु अपर्याप्तभेदेषु संज्ञिनि चेति पञ्चदशमार्गणास्वायुषोऽजघन्यप्रदेशबन्धकानां
 जघन्यकालोऽन्तर्मुहूर्तं भवति, एकजीवाश्रितप्रस्तुतकालस्यान्तर्मुहूर्तप्रमाणत्वाद् ॥४५१॥ (द्वितीय-
 गाथावृत्तिः) 'संखसमया' इत्यादि, यासु मार्गणासु आयुरनुत्कृष्टप्रदेशबन्धकानामुत्कृष्टकालोऽन्त-
 र्मुहूर्तं तासु पर्याप्तमनुष्याद्येकान्त्रिंशद्मार्गणासु आयुर्जघन्यप्रदेशबन्धकानामुत्कृष्टकालः संख्यात-
 समया ज्ञातव्यः, आयुर्बन्धप्रयोग्यजीवानां संख्यातत्वाद् । "जहि पल्लासंखंसो" इत्यादि,
 यासु मार्गणासु आयुरनुत्कृष्टप्रदेशबन्धकानामुत्कृष्टकालः पन्थोपमासंख्यातभागस्तासु निखिलनरका-
 दिद्वासप्ततिमार्गणासु आयुर्जघन्यप्रदेशबन्धकानामुत्कृष्टकालः आवलिकासंख्यातभागो ज्ञातव्यः, आयु-
 र्जघन्यप्रदेशबन्धयोग्यजीवानामसंख्यातत्वे सत्यसंख्यलोकाकाशप्रदेशेभ्यो न्यूनत्वाद् ॥४५२॥
 इति श्रीभैरवप्रभाटीकासमलङ्कृते बन्धविधाने मूलप्रकृतिप्रदेशबन्धे प्रथमाधिकारे त्रयोदशं कालद्वारं समाप्तम् ॥



अपर्याप्तमनुष्योपशमसम्यक्त्वयोः सप्तकर्मणामनुत्कृष्टप्रदेशबन्धकानां जघन्यकाल एकसमयो भवति, परं सप्तकर्मणामजघन्यप्रदेशबन्धकानां सोऽन्तर्मुहूर्त्तं भवति । यतोऽपर्याप्तमनुष्योपशमसम्यक्त्वयोर्जघन्यप्रदेशबन्धो भवप्रथमसमये एव भवति । तदनन्तरं मार्गणाजघन्यकालं यावदजघन्यप्रदेशबन्धो भवति । एते मार्गणे जघन्यतोऽपि भवप्रथमसमयादारभ्यान्तर्मुहूर्त्तं यावदवतिष्ठेते । इत्यतिदेशस्या-
तिव्याप्तिप्रसितत्वादतिव्याप्तिमुद्धर्तुकाम आह—‘णवरं’ इत्यादि, सुगमम् ॥४४९॥

तदेवं सप्तकर्मणां जघन्यप्रदेशबन्धकानामजघन्यप्रदेशबन्धकानां च नानाजीवनिपयककालप्ररू-
पणा कृता । अथायुषो जघन्यप्रदेशबन्धकानामजघन्यप्रदेशबन्धकानां च कालमतिदिशति—

सव्वासु मग्गणासु अगुरुपएसव्व णेयव्वो ।

आउस्स बंधगाणं हस्सियराणं पएसणं ॥४५०॥ [उपगीतिः]

(प्रे०) “सव्वासु” इत्यादि, सर्वासु त्रिषष्टिशतमार्गणासु आयुषः, हस्सियराणं इति, जघन्यानामितरेषामजघन्यानां प्रदेशानां बन्धकानां, ‘कालः’ इति पूर्वगाथातोऽनुवर्तते, ‘अगुरुपएसव्व’ इति ‘यावदान्तो विशेषप्रतिपत्ति’ इति आयुषोऽनुत्कृष्टप्रदेशबन्धकानां कालो यावा-
न्निरूपितस्तावान् भवति । तद्यथा—तिर्यगौघः, सर्वैकेन्द्रियभेदाः, निखिलनिगोदभेदाः, वनस्पति-
कायौघः, एकेन्द्रियनिगोदव्यतिरिक्ता द्वादशसूक्ष्मभेदाः, पृथ्व्यप्तेजोवायुकायौघाः, बादरपृथ्व्य-
प्तेजोवायुकायाः, बादरपर्याप्तपृथिव्यप्तेजोवायुकायाः, प्रत्येकवनस्पतिकायौघापर्याप्तप्रत्येकवनस्पति-
कायौ, काययोगौघः, आदारिकाद्विकं, नपुंसकवेदः, कषायचतुष्कं, मतिभ्रुतलक्षणज्ञानद्विकम्, असंयमः, अचक्षुर्दर्शनम्, अग्रशस्तलेश्यात्रिकं, भव्याभव्यौ, मिथ्यात्वम्, असंज्ञी, आहारकक्षेति
द्वाषष्टिमार्गणासु आयुर्जघन्याजघन्यप्रदेशबन्धकानां कालः ‘सर्वाद्वा’ भवति । अत्र भावनाऽपि
आयुषोऽनुत्कृष्टप्रदेशबन्धकानां सर्वाद्वाकालोपपादने यथा कृता तथा विधेया । शेषासु एकोत्तरशत-
मार्गणासु आयुषो जघन्यप्रदेशबन्धकानामजघन्यप्रदेशबन्धकानां च जघन्यकालो निरूपणीयः,
तत्र पञ्चैन्द्रियतिर्यगौघादिपञ्चदशमार्गणासु अजघन्यप्रदेशबन्धकानां जघन्यकालस्यापवदिष्य-
माणत्वात् षडशी तमार्गणासु अजघन्यप्रदेशबन्धकानामेकोत्तरशतमार्गणासु च जघन्यप्रदेशबन्धकानां
जघन्यकाल एकसमयः । भावना सुगमा । अथ शेषासु एकोत्तरशतमार्गणासु आयुषो जघन्यप्रदेश-
बन्धकानामजघन्यप्रदेशबन्धकानाञ्चोत्कृष्टकालो निरूपणीयः । तत्रायुषो जघन्यप्रदेशबन्धकाना-
मुत्कृष्टकालस्यापवदिष्यमाणत्वाद्जघन्यप्रदेशबन्धकानामुत्कृष्टकाल एवम्—पर्याप्तमनुष्यमानुषी-
लक्षणद्विमनुष्यौ, आनतप्रमृत्युष्टादशदेवभेदाः, आहारकद्विकं, मनःपर्यवज्ञानं, संयमौघसामायिक-
छेदोपस्थापनीयपरिहारविशुद्धिसंयमाः, शुक्ललेश्या, क्षायिकसम्यक्त्वं चेत्येकात्रिंशद्मार्गणासु
अन्तर्मुहूर्त्तम्, निखिलनरकभेदाः, मनुष्यौघापर्याप्तमनुष्यौ, चत्वारस्तिर्यक्पञ्चैन्द्रियाः, देवौघ-
भवनपतिव्यन्तरज्योतिष्कमौघर्माद्यष्टवैभानिकदेवा इति षड्विंशतिगतिभेदाः, समस्तद्वित्रिचतुः-

पञ्चेन्द्रियाः, वादरपर्याप्तपृथ्व्यपतेजोवायुकायाः, पर्याप्तप्रत्येकवनस्पतिकायः त्रसत्रिकं चेत्यष्टौ कायभेदाः, पञ्चमनःपञ्चवचनवैक्रियकायलक्षणैकादशयोगभेदाः, स्त्रीपुरुषवेदौ, मतिश्रुतावधिविभङ्गलक्षणज्ञानचतुष्कं, देशविरतिः, चतुरवधिदर्शने, तेजःपद्मलेश्ये, सम्यक्त्वौघक्षायोपशमिकसास्वादनानि, संज्ञी चेति द्वासप्ततिमार्गणासु पन्योपमासंख्यातभागः । अत्र भावनाऽऽद्युषोऽनुत्कृष्टकालवद् विधेया ॥ ४५० ॥

साम्प्रतमनन्तरगाथाकृतातिदेशमायुषोऽजघन्यप्रदेशबन्धकानां जघन्यकाले जघन्यप्रदेशबन्धकानामुत्कृष्टकाले चापवदति-

णवरि पणिंदितिरियणरविगलपणिंदितसतदसमत्तेसुं
सणिणम्मि मुहुत्तंतो अलहुपएसस्स होइ लहू ॥४५१॥
संखसमया गुरु तहि हस्सपएसस्स जहि मुहुत्तंतो
जहि पल्लासंखंसो तहि आवलिआअसंखंसो ॥४५२॥

(प्रे०) 'णवरि' इत्यादि' किन्तु पञ्चेन्द्रियतिर्यग्मनुष्यद्वीन्द्रियत्रीन्द्रिचतुरिन्द्रियपञ्चेन्द्रिय-त्रसमार्गणानामोषभेदेषु अपर्याप्तभेदेषु संज्ञिनि चेति पञ्चदशमार्गणास्वायुषोऽजघन्यप्रदेशबन्धकानां जघन्यकालोऽन्तर्मुहूर्तं भवति, एकजीवाश्रितप्रस्तुतकालस्यान्तर्मुहूर्तप्रमाणत्वाद् ॥४५१॥ (द्वितीय-गाथावृत्तिः) 'संखसमया' इत्यादि, यासु मार्गणासु आयुरनुत्कृष्टप्रदेशबन्धकानामुत्कृष्टकालोऽन्त-र्मुहूर्तं तासु पर्याप्तमनुष्याद्येकान्नत्रिंशद्मार्गणासु आयुर्जघन्यप्रदेशबन्धकानामुत्कृष्टकालः संख्यात-समया ज्ञातव्यः, आयुर्बन्धप्रयोग्यजीवानां संख्यातत्वाद् । "जहि पल्लासंखंसो" इत्यादि, यासु मार्गणासु आयुरनुत्कृष्टप्रदेशबन्धकानामुत्कृष्टकालः पन्योपमासंख्यातभागस्तासु निखिलनरका-दिद्वासप्ततिमार्गणासु आयुर्जघन्यप्रदेशबन्धकानामुत्कृष्टकालः आवलिकासंख्यातभागो ज्ञातव्यः, आयु-र्जघन्यप्रदेशबन्धयोग्यजीवानामसंख्यातत्वे सत्यसंख्यलोकाकाशप्रदेशेभ्यो न्यूनत्वाद् ॥४५२॥ इति श्रीप्रेमप्रभाटीकासमलङ्कृते बन्धविधाने मूलप्रकृतिप्रदेशबन्धे प्रथमाधिकारे त्रयोदशं कालद्वारं समाप्तम् ॥



* नानाजीवाश्रितकालप्रदर्शकं यन्त्रकम् *

प्रोघतः—अष्टकर्मणामुत्कृष्टप्रदेशबन्धकाना जघन्य. काल एकसमय, पट्टकर्मणामुत्कृष्टप्रदेशबन्धकानामुत्कृष्टतः सख्यातसमया, मोहायुषोस्तु भावलिङ्गकामख्यातभाग., अष्टानामपि कर्मणामनुत्कृष्टजघन्याजघन्यप्रदेशबन्धकाना काल सर्वाद्धा ।

उत्कृष्टप्रदेशबन्धकाना — आदेशतः सप्तकर्मणां कालः — जघन्यप्रदेशबन्धकानां

सर्वाद्धा	सर्वकेन्द्रिय. सर्वनिगोध शेषसूक्ष्म वादरापर्याप्त- पृथ्व्यप्तेजोवायु अ प्र व / वनीध. ३२	तिर्यगोष सर्वकेन्द्रियादिद्वात्रिंशन्मार्गणा० पृथ्व्यप्ते- जोवायुकायोध. वादरपृथ्व्यप्तेजोवायुकायोध प्रत्येक- वनीध काय. सा औ द्विक., कार्मण नपु, सर्वकपाय. मतिश्रुताज्ञान असय. अच अशुभले भग्याभय मिय्या अस आहा. अना =६४
ज समय	शेषासु १३८ मार्गणासु	शेषासु १०६ मार्गणासु

उत्कृष्टत	षण्णा सख्य समया मोह. भाव अस	द्विपञ्चे. द्वित्रस पञ्चमनोवचन कायसा औवा लोभ त्रिज्ञान त्रिदर्शन शुक्ल भव्य सन्य क्षायि उप सनि आहा ३०	
सप्ताना स० समयाः	मनु सा मानु प मनु सर्वार्थ आहा द्विक भवेद. मन सय सामा छेदो परि सूक्ष्म १३	पर्या मनु मानु आनताद्यष्टादशदेव आहा द्विक. भवेद मन पर्य सय सामा छेदो परि सूक्ष्म शुक्ल क्षायिक उपशम० =३२	
भावलिङ्गकाल	शेषासु ६५ मार्गणासु	शेषासु ७४ मार्गणासु	

— आदेशतः सप्तकर्मणामनुत्कृष्टाजघन्यप्रदेशबन्धकानां कालः —

अपर्याप्तमनुष्यासेकादशमार्गणामध्ये वैक्रियमिच्छाहारकमिभयोजघन्यतोऽन्तमुं हृतंभु, छेदोपस्थापनीयपरिहारविशुद्धिकयोः
जघन्यतः स्वय ज्ञेय, शेषसप्तमार्गणासु समय, किन्त्वपर्याप्तमनुष्योपशमयोर्जघन्यस्य जघन्यकालोऽन्तमुं, उत्कृष्टतो
यन्त्राज्यं ।

त्योपमास	अप० मनु० वै० मिश्र० उप० सास्वा मिश्र (५) अन्तमुं०	आहारक द्विक भवेद सूक्ष्म (४)
अर्धकोटि- साग०	छेदो० (१)	देशानद्विपूर्व. कोटी परिहार० (१)

शेषासु १५९ मार्गणासु सर्वाद्धा ।

— आदेशतः आयुषः कालः —

	उत्कृष्टप्रदेशबन्धकाना	जघन्यप्रदेशबन्धकाना	अजघन्यासु बन्धकानां
सर्वाद्धा	उपर्यु क्तद्वात्रिंशन्मार्गणासु	कार्मणानाहारवर्नासुपर्यु क्तद्वाषष्टिमा०	६२ मार्गणासु
जघ १समय	शेषासु १३१ मार्गणासु	शेषासु १०१ मार्गणासु →	१०१ मार्गणासु *
उत्कृष्टत सख्यात- समया	मनु सा. पर्या मनु मानु आनतादि- देव. १८ आहा द्विक मन संय. सामा छेदो परि शुक्ल. क्षायि ३०	मनुष्योषवर्जोक्तनवविंशतिमार्गणासु →	२९ मार्गणासु उत्कृष्टत अन्त
उ भाव अस. भाग	शेषासु १०१ मार्गणासु	शेषासु ७२ मार्गणासु	७२ मार्गणासु उत्कृ० पर्योपमास०

* किन्तु पञ्चेन्द्रियतिर्यगमनुष्यद्वीन्द्रियत्रीन्द्रियचतुरिन्द्रियपञ्चेन्द्रियत्रसकायसत्कौषापर्याप्तभेदेऽस्यसिद्धि वाजघन्यप्रदेश-
बन्धकाना जघन्यकालोऽन्तमुं हृतं ज्ञेय ।

॥ चतुर्दशमन्तरद्वारम् ॥

(नानाजीवविषयकम्)

तदेवं नानाजीवविषयकं कालद्वारं प्ररूपितम् । इदानीं क्रमप्राप्तं नानाजीवविषयकं चतुर्दश-
मन्तरद्वारमुपचिक्रं पुरादौ तावदोधतोऽष्टकर्मणामुत्कृष्टप्रदेशबन्धकानामनुत्कृष्टप्रदेशबन्धकानां चान्तर-
माह—

अट्टण्ह लहुं समयो जेट्टपएसस्स अंतरं परमं ।

सेट्ठिअ संखियभागो अगुरुपएसस्स णेव भवे ॥४५३॥

(प्र०) 'अट्टण्ह' इत्यादि, अत्र 'बन्धकानाम्' इति गम्यते, भङ्गविचयादीनां द्वाराणां बन्धकानु-
द्दिश्य चिन्त्यमानत्वाद्, यद्वा पूर्वद्वारादनुवर्तते । ततोऽयमर्थः—अष्टकर्मणामुत्कृष्टप्रदेशबन्धकानां
जघन्यमन्तरम् 'एकसमयो' भवति । जघन्यत एकसमयं यावदष्टकर्मणामुत्कृष्टप्रदेशबन्धका न
प्राप्यन्त इत्यर्थः । अत्रेयं भावना—यदैक एवानेके वा जीवा युगपदुत्कृष्टयोगं प्राप्य ज्ञानावरणीयादि-
विवक्षितकर्मण उत्कृष्टप्रदेशबन्धं कुर्वन्त एकमेव समयमनुत्कृष्टं प्रदेशबन्धं विधाय पुनरुत्कृष्टं विद-
धति तदा ज्ञानावरणीयादिविवक्षितकर्मण उत्कृष्टप्रदेशबन्धकानां जघन्यमन्तरमेकसमयो भवति ।

'परम' इत्यादि, अष्टकर्मणामुत्कृष्टप्रदेशबन्धकानामुत्कृष्टमन्तरं 'सेट्ठिअसंखियभागो'
इति, सूचिभ्रणेरसंख्याततमो भागो भवति । उत्कृष्टतः सूचिभ्रण्यसंख्यातभागं यावदष्टकर्मणा-
मुत्कृष्टप्रदेशबन्धकानामत्यन्ताभावो भवतीत्यर्थः । कथम् ? इति चेद्, नानाजीवानाश्रित्योत्कृष्ट-
प्रदेशबन्धहेतुत्कृष्टयोग स्थानस्योत्कृष्टतस्तावत्कारुण्यप्रा यमाणत्वात्तदनन्तरं चावश्यमुत्कृष्टयोगस्य
प्राप्तेरुत्कृष्टप्रदेशबन्धकानां लभ्यमानत्वाद् । 'अगुरुपएसस्स' इत्यादि, अष्टकर्मणामनुत्कृष्टप्रदेश-
बन्धकानामन्तरं नैव भवति, नानाजीवानाश्रित्यानुत्कृष्टप्रदेशबन्धकानां कालस्य सर्वाद्धात्वाद्
॥४५३॥

इदानीमादेशतः सप्तकर्मणामुत्कृष्टप्रदेशबन्धकानां जघन्यमुत्कृष्टं चान्तरमैकयैव गाथया
निरूपयितुकाम आह—

जेट्टपएसस्स जहिं सब्बद्धा अत्थि आउवज्जाणं ।

तहि अंतरं भवे णो अण्णह लहुमियरमोधव्व ॥४५४॥

(प्र०) "जेट्टपएसस्स" इत्यादि, यत्र यासु मार्गणसु 'सब्बद्धा' "न्याख्यानतो विशेषप्रति-
पत्ति" इति सप्तकर्मणामुत्कृष्टप्रदेशबन्धकानां नानाजीवविषयकः कालः सर्वाद्धा तत्र-तासु सर्वै-
केन्द्रियाः, समस्तनिगोदभेदाः, द्वादशकायस्ररुमभेदाः, वादरापर्याप्तपृथ्व्यपृत्तैजोवायुकायाः,
अपर्याप्तप्रत्येकवनस्पतिकायः, वनस्पतिकायौघश्चेति द्वात्रिंशन्मार्गणसु, 'आउवज्जाणं' इत्यादि,
आयुरन्तरा सप्तकर्मणामुत्कृष्टप्रदेशबन्धकानामन्तरं न भवेत् । हेतुः सुगमः ।

‘अण्णाह’ इत्यादि, अन्यासु—समस्तगतिभेदाः सर्वद्वित्रिचतुष्पञ्चेन्द्रियभेदाः, पृथ्व्य-
पृतेजोवायुकायौषाः, बादरपृथ्व्यपृतेजोवायुकायाः, पर्याप्तवादरपृथ्व्यपृतेजोवायुकायाः, प्रत्येक-
वनस्पतिकायौषपर्याप्तप्रत्येकवनस्पतिकायौ, त्रसत्रिकं चेति सप्तदशकायभेदाः, निखिलयोगभेदाः,
सर्ववेदमार्गणाभेदाः, कषायचतुष्कं, समज्ञानमार्गणाभेदाः, समस्तसंयममार्गणाभेदाः, दर्शनत्रिकं,
लेश्याषट्कं, भव्याभव्यौ, विश्वसम्यक्त्वमार्गणाभेदाः, संज्ञी, असंज्ञी, आहारकानहारकौ चेत्यष्टात्रिं-
शदुत्तरशतमार्गणासु सप्तकर्मणामुत्कृष्टप्रदेशबन्धकानां जघन्यमितरच्चोत्कृष्टमन्तरम् ‘ओषवद्=’
जघन्यमेकसमयमुत्कृष्टं च श्रेण्यसंख्यातभागो भवति । अत्र भावनाऽप्योषवद् विधेया ॥४५४॥

इदानीं सप्तकर्मणामनुत्कृष्टप्रदेशबन्धकानामन्तरं प्रतिपिपादयिषुराह—

सत्तण्हं सव्वद्धा अगुरुपएसस्स जत्थ तहि णत्थि ।

सयममुज्झो परिहारे छेए णवसुं लहुं समयो ॥४५५॥

(प्रे०) “सत्तण्ह” इत्यादि, यत्र यासु मार्गणासु आयुर्वर्जानां सप्तकर्मणामनुत्कृष्टप्रदेशस्य कालः
सर्वाद्धा, सूचामात्रत्वात्सूत्रस्य सप्तकर्मणामनुत्कृष्टप्रदेशबन्धकानां नानाजीवविषयकः कालः सर्वाद्धा
तासु अपर्याप्तमनुष्मन्तरा षट्चत्वारिंशद्गतिभेदाः, सर्वेन्द्रियभेदाः, निखिलकायभेदाः,
वैक्रियमिभ्राहारद्विके विना पञ्चदशयोगभेदाः, वेदत्रिकं, कषायचतुष्कं, निखिलज्ञानमार्गणाभेदाः,
संयमौषसामायिकदेशविरत्यसंयमाः, दर्शनत्रिकं, लेश्याषट्कं, भव्याभव्यौ, सम्यक्त्वौषक्षायिक-
मिथ्यात्वानि, संज्ञी, असंज्ञी, आहारकानाहारकौ चेति नवपञ्चाशदुत्तरशतमार्गणासु सप्तकर्मणामनु-
त्कृष्टप्रदेशबन्धकानामन्तरं न भवेत् । भावनाऽतिसुगमा ।

‘सयमुज्झो’ इत्यादि, परिहारविशुद्धौ छेदोपस्थापनीये च प्रस्तुतमन्तरं स्वयं तज्जात-
सकाशाद् वा ज्ञेयम् । अथ शेषासु नवमार्गणासु सप्तकर्मणामनुत्कृष्टप्रदेशबन्धकानां जघन्यमन्त-
रमाह—‘णवसु’ इत्यादि, निगदसिद्धम् । भावना पुनरेवम्—यदा तत्तन्मार्गणास्थाः सर्वे
जीवा युगपदुत्कृष्टयोगं प्राप्यैकमेव समयं सप्तकर्मणामुत्कृष्टप्रदेशबन्धं विदधति तदा सप्तकर्मणामनु-
त्कृष्टप्रदेशबन्धकानां जघन्यमन्तरमेकसमयो भवति । तथा “सव्वेसु जहण्णओ समओ” इति जीव-
समासवचनाद् मार्गणाकालस्य जघन्यत एकसमयत्वादिपि यथोक्तमन्तरमप्यपद्येत ॥४५५॥

इदानीं शेषासु अपर्याप्तनराद्येकादशमार्गणासु सप्तकर्मणामनुत्कृष्टप्रदेशबन्धकानामुत्कृष्टमन्तरं
गाथाद्विकेन चिन्तयति—

पल्लासखियभागो अपज्जणरमीससासणेसु गुरुं ।

वारमुहुत्ता विक्रयमीसेऽवेअसुहमेसु छम्मासा ॥४५६॥

आहारदुगे हायणपुहुत्तमट्टारकोडिकोडीओ ।

छेए तह परिहारे अयराणं सत्तदिणुवसमे ॥४५७॥

(प्रे०) “पल्लासंखियभागो” इत्यादि, अपर्याप्तमनुष्यमिश्रसास्वादनसम्यक्त्वेपु, ‘गुरु’ इति, सप्तकर्मणामनुत्कृष्टप्रदेशबन्धकामुत्कृष्टमन्तरं ‘पल्लोपमासंख्यातभागो’ भवति । ‘वारमुहुत्ता विक्रयमीसे’ इति, वैक्रियमिश्रे ‘द्वादशमुहूर्ताः’ । ‘ऽवेअसुहमेसु छम्मासा’ इति, ‘वेअ’ इत्यत्राद्यकारस्य लुक्, अवेदसूक्ष्ममंपराययोः ‘षणमासाः’ । (द्वितीयगाथावृत्तिः) ‘आहारदुगे हायणपुहुत्त’ इति, आहारकाहारकमिश्रयोः ‘हायनपृथक्त्वम्’, ‘स स-पर्यनुद्भ्यो वर्षे, हायनोऽब्द समाश्रत” इत्यभिधानचिन्तामणिवचनाद् हायनशब्दस्य वर्षवाचित्वाद् वर्षपृथक्त्वमित्यर्थः । ‘अट्टारकोडिकोडोओ’ इत्यादि, छेदोपस्थापनीये तथा परिहारविशुद्धौ सयमे प्रत्येकमतराणामष्टादशकांटिकोड्यः, अष्टादशकोटिकोटिसागरोपमा इत्यर्थः । ‘सत्तदिणुवसमे’ इति, सत्तदिणा उवसमे’ इति विश्लेषः, ‘लुक्’ (सिद्धहेम० ८।१।१।१०) इति छत्रेणान्याकारलोपः, उपशमसम्यक्त्वे सप्तदिनानि । सप्तकर्मणामनुत्कृष्टप्रदेशबन्धकानामुत्कृष्टमन्तरं भवतीति सर्वत्र योजनीयम् । कथम् ? इति चेद्, तत्तन्मार्गणानामुत्कृष्टान्तरस्य तावत्प्रमाणत्वाद् । अर्थाद्यासु मार्गणासु प्रकृतान्तरं यावदुक्तं ता मार्गणास्तावत्कालमस्मिन् जगति कदाचिन्न विद्यन्ते इत्यत्र मार्गणाऽभावप्रयुक्तमन्तरं घटां याति । नन्वपर्याप्तमनुष्यादिमार्गणानां यथोक्तमुत्कृष्टान्तरं कथमवगन्तव्यमिति चेद्, शास्त्रवचनात् । तद्यथा—पल्लाऽसंखियभागो सासणमिस्सासमत्तमणुएसु । वासपुहुत्तं व्वसामपसु खवगेसु छम्मासा ॥२५॥ इति जीवसमासवचनाद् अपर्याप्तमनुष्यमिश्रसास्वादनानां पल्लोपमासंख्यातभागः, अवेदसूक्ष्मसंपराययोश्च ‘षणमासाः’ उत्कृष्टान्तरं सिद्धयति । यद्यप्यत्रावेदसूक्ष्मसंपराययोः साक्षान्नोक्तं तथापि तयोरुत्कृष्टान्तरस्य क्षपकश्रेणेरुत्कृष्टान्तरप्रमाणत्वात् क्षपकश्रेणेरुत्कृष्टान्तरं चात्र षणमासा उक्तमित्यर्थापच्योक्तमेव ।

आहारमिस्सजोगे वासपुहुत्त विउव्विमिस्सेसु ।

वारस ह्वा ति मुहुत्ता सव्वेसु जहण्णभो समभो ॥ (जी. स. गा०—२६०)

इति जीवममामवचनाद् वैक्रियमिश्रे ‘द्वादशमुहूर्ताः’ आहारकद्विके च वर्षपृथक्त्वमुत्कृष्टान्तरं सिद्धं भवति । यद्यप्यत्राहारकक्रायस्यान्तरं साक्षान्नोक्तं तथापि तदन्तरमाहारकमिश्रक्रायमूलमाहारकमिश्रस्योत्कृष्टान्तरञ्चात्र वर्षपृथक्त्वमुक्तमित्यर्थाप्याहारकक्रायस्योत्कृष्टमन्तरमुक्तमेव । तथा—तेवही चुलसीई वाससहस्साइ छेएपरिहारे । अवरं परसुदहीण अट्टारस कोडिकोडीओ ॥ (जी. स. गा २६१) इति जीवसमासवचनात् छेदोपस्थापनीयपरिहारविशुद्धिसंयमयोरुत्कृष्टान्तरं प्रत्येकमष्टादशसागरो-

पमकोटीकौट्यः सिद्धयति । एवमुपशमसम्यक्त्वेऽपि यथोक्तमेवोत्कृष्टान्तरं ज्ञातव्यम् ॥४५६॥४५७॥

साम्प्रतमायुष उत्कृष्टप्रदेशबन्धकानामन्तरमेकयैव गाथया वक्तुकाम आह-

जेट्टपएसस्स जहिं सव्वद्धाउस्स अंतरं तत्थ ।

णेव भवे सेसासु ओघव्व भवे जहणियरं ॥४५८॥

(प्रे०) 'जेट्टपएसस्स' इत्यादि, यत्र-यासु मार्गणासु 'जेट्टपएसस्स सव्वद्धा' इति, आयुरुत्कृष्टप्रदेशबन्धकानां नानाजीवविषयककालः सर्वाद्धा, यत्तदोर्नित्यामिसम्बन्धादाह-'अंतरं तत्थ णेव भवे' इति, तासु सर्वैकेन्द्रियाः, समनिगोदभेदाः, द्वादशकायस्समभेदाः, बादरापर्याप्त-पृथ्व्यपृतेजोवायुकायाः, अपर्याप्तप्रत्येकवनस्पतिकायः, वनस्पतिकायौघश्चेति द्वात्रिंशन्मार्गणासु आयुष उत्कृष्टप्रदेशबन्धकानामन्तरं नैव भवेत् । 'सेसासु' इत्यादि, शेषासु एकत्रिंशदुत्तरशतमार्गणासु आयुष उत्कृष्टप्रदेशबन्धकानां जघन्यमितरदुत्कृष्टं चान्तरम् 'ओघव्व' = जघन्यमेकमयमुत्कृष्टं च श्रेण्यसंबन्धयतभागो भवति । अत्र भावनाऽपि सामान्यवक्तव्यतावज्ज्ञेया । शेषमार्गणा नामत इमाः-समस्तगतिभेदाः, समद्वित्रिचतुष्पञ्चेन्द्रियभेदाः, पृथिव्यपृतेजोवायुकायौघाः, बादरपृथ्व्यपृतेजो-वायुकायाः, पर्याप्तबादरपृथ्व्यपृतेजोवायुकायाः, प्रत्येकवनस्पतिकायौघपर्याप्तप्रत्येकवनस्पतिकायौ-त्रसन्निकं चेति सप्तदशकायभेदाः, सर्वयोगभेदाः, वेदत्रिकं, कषायचतुष्कं, कृत्स्नज्ञानमार्गणाभेदाः, समस्तसंयममार्गणाभेदाः, दर्शनत्रिकं, लेक्ष्याषट्कं, भव्याभव्यौ, विश्वसम्यक्त्वभेदाः, संज्ञी, असंज्ञी, आहारकानाहारकौ च ॥४५८॥

इदानीमायुषोऽनुत्कृष्टप्रदेशबन्धकानामन्तरं चिन्तयितुकाम आह-

आउस्स बंधगाणं अगुरुपएसस्स सव्वद्धा ।

तत्थंतरं ण हवए सेसासु लहुं भवे समयो ॥४५९॥

(प्रे०) 'आउस्स' इत्यादि, यत्र-यासु मार्गणासु 'सव्वद्धा' इति, आयुरुत्कृष्टप्रदेश-बन्धकानां नानाजीवविषयककालः सर्वाद्धा तत्र-तासु द्वाषष्टिमार्गणासु आयुषोऽनुत्कृष्टप्रदेशबन्ध-कानामन्तरं न भवति । वीजं सुगमम् । यासु आयुरुत्कृष्टप्रदेशबन्धकानां कालः सर्वाद्धा ता मार्गणा इमाः-तिर्यगौघः, सर्वैकेन्द्रियभेदाः, निखिलनिगोदभेदाः, वनस्पतिकायौघः, द्वादशकायस्समभेदाः पृथ्व्यपृतेजोवायुकायौघाः, बादरपृथ्व्यपृतेजोवायुकायाः, अपर्याप्तबादरपृथ्व्यपृतेजोवायुकायाः, प्रत्ये-कवनस्पतिकायौघापर्याप्तप्रत्येकवनस्पतिकायौ चेति चतुस्त्रिंशत्कायभेदाः, काययोगौघः, औदारिक-द्विकं, नपुंसकवेदः, कषायचतुष्कं, मतिभ्रुताऽज्ञाने, असंयमः, अचक्षुर्दर्शनम्, अप्रशस्तलेक्ष्यात्रिकं, भव्याभव्यौ, मिथ्यात्वम्, असंज्ञी आहारकश्च ।

'सेसासु' इत्यादि, शेषासु एकोत्तरशतमार्गणासु आयुरुत्कृष्टप्रदेशबन्धकानां जघन्यमन्त-रमेकसमयो भवति । तद्यथा-यदैकोऽनेके वाऽऽयुषोऽनुत्कृष्टप्रदेशबन्धं कुर्वन्ती जीवा उत्कृष्टयोगं

प्राप्यैकसमयमेवोत्कृष्टप्रदेशबन्धं विधाय द्वितीयसमये पुनरनुत्कृष्टप्रदेशबन्धं विदधति तदाऽऽयुषोऽनुत्कृष्टप्रदेशबन्धकानां जघन्यमन्तरमेकसमयो भवति । शेषमार्गणा इमाः—सर्वनरकभेदाः, चत्वारस्तिर्यक्पञ्चेन्द्रियभेदाः, सममर्त्यामर्त्यगतिभेदाः, समस्तद्वित्रिचतुष्पञ्चेन्द्रियभेदाः, पर्याप्तवादरपृथ्व्यपत्तेजोवायुकायाः, पर्याप्तप्रत्येकवनस्पतिक्रयः, त्रसत्रिकं चेत्यष्टौ कायभेदाः, पञ्चमनःपञ्चवचन-वैक्रियाहारकद्विक्रयलक्षणत्रयोदशयोगभेदाः, स्त्रीपुरुषभेदौ, मतिश्रुतावधिभिन्नमनःपर्यवज्ञानानि, संयमौघसामायिकछेदोपस्थापनीयपरिहारविशुद्धिदेशविरतिसंयमाः चक्षुरवधिदर्शने, प्रशस्तलेश्यात्रिकं, सम्यक्त्वौघक्षायिकक्षायोपशमिकमास्वादनसम्यक्त्वानि संज्ञी च ॥४५९॥

अथ शेषासु एकोत्तरशतमार्गणासु आयुरनुत्कृष्टप्रदेशबन्धकानामुत्कृष्टमन्तरं चिन्तयन्नाह—

पंचिदियतिरियविगलपणिंदियतसेसु सिं अपज्जेसुं ।

भिन्नमुहुत्त जेट्टं अण्णह णाऊण णेयव्वं ॥४६०॥

(प्रे०) 'पंचिदिय' इत्यादि, पञ्चेन्द्रियतिर्यगोघ-द्वीन्द्रियौघ-त्रीन्द्रियौघ-चतुरिन्द्रियौघ-पञ्चेन्द्रियौघ-त्रसक्रायौघरूपासु षट्सु मार्गणासु 'सिं अपज्जेसुं' इति, तेषामेव पञ्चेन्द्रियतिर्यगादीनां षट्स्वपर्याप्तभेदेषु चेति सर्वसंख्यया द्वादशसु मार्गणासु प्रत्येकमायुषोऽनुत्कृष्टप्रदेशबन्धकानामुत्कृष्टमन्तरमन्तर्मुहूर्त्तम्, प्रस्तुतमार्गणासु प्रत्येकं जीवानामुत्पत्तिच्यवनान्तरस्योत्कृष्टतो यथोक्तमानत्वात् प्रकृतान्तरस्य सामान्यत उत्पत्तिच्यवनविरहाधीनत्वाच्च ।

'अण्णह' इत्यादि, उक्तशेषासु एकोननवतौ मार्गणासु प्रत्येकमायुषोऽनुत्कृष्टप्रदेशबन्धकानामुत्कृष्टमन्तरं तज्जावृत्तकाशाद् ज्ञात्वा ज्ञेयम्, कुत इयमुक्तिर्ग्रन्थकुत इति चेत् तत्र जीवानामुत्पत्तिविरहान्तरस्य दुःषमानुभावेन सम्यगपरिज्ञानात् । अत्रार्थेऽन्यदपि वक्तव्यमस्ति तच्च स्थितिबन्धग्रन्थे विदुषा श्रीजगच्चन्द्रमुनिपुङ्गवेन विरचिताया वृत्तेर्विज्ञेयम् ॥४६०॥

तदेवमष्टकर्मणामुत्कृष्टप्रदेशबन्धकानामनुत्कृष्टप्रदेशबन्धकानां च नानाजीवविषयकमन्तरं प्ररूपितम् । साम्प्रतमष्टकर्मणां जघन्यप्रदेशबन्धकानामजघन्यप्रदेशबन्धकानां चान्तरं वक्तुमभिलाषुक आदौ गाथाद्विकेनौघतोऽष्टकर्मणां जघन्यप्रदेशबन्धकानामजघन्यप्रदेशबन्धकानां चादेशतथाष्टकर्मणां जघन्यप्रदेशबन्धकानामन्तरं निर्वक्ति—

हस्सियरपएसाणं अंतरमट्टण्ह बंधगाणं णो ।

जहि सप्पाउग्गाणं हस्सपएसस्स सब्बद्धा ॥४६१॥

तहि अंतरं ण हवए सेसासुं मग्गणासु होइ लहू ।

समयो असंखिययमो भागो सेढीअ उक्कोसं ॥४६२॥

(प्रे०) 'हस्सियर' इत्यादि, अष्टकर्मणां जघन्यप्रदेशबन्धकानामजघन्यप्रदेशबन्धकानामान्तरं न भवति, तेषां नानाजीवविषयककालस्य सर्वाद्वात्वाद् । "जहि सप्पाउग्गाणं हस्सप-

पमकोटीकोट्यः सिद्धयति । एत्रयुपशमसम्यक्त्वेऽपि यथोक्तमेधोत्कृष्टान्तरं ज्ञातव्यम् ॥४५६॥४५७॥

साम्प्रतमायुष उत्कृष्टप्रदेशबन्धकानामन्तरमेकयैव गाथया वक्तुकाम आह-

जेट्टुपएसस्स जहिं सव्वद्धाउस्स अंतरं तत्थ ।

णेव भवे सेसासु ओघव्व भवे जहणियरं ॥४५८॥

(प्रे०) 'जेट्टुपएसस्स' इत्यादि, यत्र-यासु मार्गणासु 'जेट्टुपएसस्स सव्वद्धा' इति, आयुरुत्कृष्टप्रदेशबन्धकानां नानाजीवविषयककालः सर्वाद्धा, यत्तदोर्नित्यामिसम्बन्धादाह-'अंतरं तत्थ णेव भवे' इति, तासु सर्वैकेन्द्रियाः, समनिगोदभेदाः, द्वादशकायसूक्ष्मभेदाः, बादरापर्याप्तपृथ्व्यपृतेजोवायुकायाः, अपर्याप्तप्रत्येकवनस्पतिकायाः, वनस्पतिकायौघश्चेति द्वात्रिंशन्मार्गणासु आयुष उत्कृष्टप्रदेशबन्धकानामन्तरं नैव भवेत् । 'सेसासु' इत्यादि, शेषासु एकत्रिंशदुत्तरशतमार्गणासु आयुष उत्कृष्टप्रदेशबन्धकानां जघन्यमितरदुत्कृष्टं चान्तरम् 'ओघव्व'—जघन्यमेकममयमुत्कृष्टं च श्रेण्यसंख्यातभागो भवति । अत्र भावनाऽपि सामान्यवक्तव्यतावज्ज्ञेया । शेषमार्गणा नामत इमाः-समस्तगतिभेदाः, समद्वित्रिचतुष्पञ्चेन्द्रियभेदाः, पृथिव्यपृतेजोवायुकायौघाः, बादरपृथ्व्यपृतेजोवायुकायाः, पर्याप्तबादरपृथ्व्यपृतेजोवायुकायाः, प्रत्येकवनस्पतिकायौघपर्याप्तप्रत्येकवनस्पतिकायौघत्रयिकं चेति सप्तदशकायभेदाः, सर्वयोगभेदाः, वेदत्रिकं, कषायचतुष्कं, कृत्स्नज्ञानमार्गणाभेदाः, समस्तसंयममार्गणाभेदाः, दर्शनत्रिकं, लेश्याषट्कं, भव्याभव्यौ, विश्वसम्यक्त्वभेदाः, संज्ञी, असंज्ञी, आहारकानाहारकौ च ॥४५८॥

इदानीमायुषोऽनुत्कृष्टप्रदेशबन्धकानामन्तरं चिन्तयितुकाम आह-

आउस्स बंधगाणं अगुरुपएसस्स सव्वद्धा ।

तत्थंतरं ण हवए सेसासु लहुं भवे समयो ॥४५९॥

(प्रे०) 'आउस्स' इत्यादि, यत्र-यासु मार्गणासु 'सव्वद्धा' इति, आयुरुत्कृष्टप्रदेशबन्धकानां नानाजीवविषयककालः सर्वाद्धा तत्र-तासु द्वाषष्टिमार्गणासु आयुषोऽनुत्कृष्टप्रदेशबन्धकानामन्तरं न भवति । बीजं सुगमम् । यासु आयुरुत्कृष्टप्रदेशबन्धकानां कालः सर्वाद्धा ता मार्गणा इमाः-तिर्यंगोघः, सर्वैकेन्द्रियभेदाः, निखिलनिगोदभेदाः, वनस्पतिकायौघः, द्वादशकायसूक्ष्मभेदाः, पृथ्व्यपृतेजोवायुकायौघाः, बादरपृथ्व्यपृतेजोवायुकायाः, अपर्याप्तबादरपृथ्व्यपृतेजोवायुकायाः, प्रत्येकवनस्पतिकायौघपर्याप्तप्रत्येकवनस्पतिकायौघेति चतुस्त्रिंशत्कायभेदाः, काययोगौघः, औदारिकद्विकं, नपुंसकवेदः, कषायचतुष्कं, मतिभ्रुताऽज्ञाने, असंयमः, अचक्षुर्दर्शनम्, अप्रशस्तलेश्यात्रिकं, भव्याभव्यौ, मिथ्यात्वम्, असंज्ञी आहारकश्च ।

'सेसासु' इत्यादि, शेषासु एकोत्तरशतमार्गणासु आयुरुत्कृष्टप्रदेशबन्धकानां जघन्यमन्तरमेकसमयो भवति । तद्यथा-यदैकोऽनेके वाऽऽयुषोऽनुत्कृष्टप्रदेशबन्धं कुर्वन्तो जीवा उत्कृष्टयोगं

प्राप्यैकसमयमेवोत्कृष्टप्रदेशबन्धं विधाय द्वितीयसमये पुनरनुत्कृष्टप्रदेशबन्धं विदधति तदाऽऽयुषोऽनु-
त्कृष्टप्रदेशबन्धकानां जघन्यमन्तरमेकसमयो भवति । शेषमार्गणा इमाः—सर्वनरकभेदाः, चत्वार-
स्तिर्यक्पञ्चेन्द्रियभेदाः, सममर्त्यामर्त्यगतिभेदाः, समस्तद्वित्रिचतुष्पञ्चेन्द्रियभेदाः, पर्याप्तगदर-
पृथ्व्यपत्तेजोवायुकायाः, पर्याप्तप्रत्येकवनस्पतिक्रयः, त्रमत्रिकं चेत्यष्टौ कायभेदाः, पञ्चमनःपञ्चवचन-
वैक्रियाहारकद्विक्रयायलक्षणत्रयोदशयोगभेदाः, स्त्रीपुरुषवेदौ, मतिश्रुतावधिविभङ्गमनःपर्यवज्ञानानि,
संयमौषसामायिकछेदोपस्थापनीयपरिहारविशुद्धिदेशविरतिसंयमाः चक्षुरवधिदर्शने, प्रशस्तलेश्या-
त्रिकं, सम्यक्त्वौषधायिकक्षायोपशमिकमास्वादनसम्यक्त्वानि संज्ञी च ॥४५९॥

अथ शेषासु एकोत्तरशतमार्गणासु आयुरनुत्कृष्टप्रदेशबन्धकानामुत्कृष्टमन्तरं चिन्तयन्नाह—

पंचिदियतिरियविगलपणिंदियतसेसु सिं अपज्जेसुं ।

भिन्नमुहुत्त जेट्टं अण्णह णाऊण णेयव्वं ॥४६०॥

(प्रे०) 'पंचिदिय' इत्यादि, पञ्चेन्द्रियतिर्यगोष-द्वीन्द्रियौष-त्रीन्द्रियौष-चतुरिन्द्रि-
यौष-पञ्चेन्द्रियौष-त्रसक्रायौषरूपासु षट्सु मार्गणासु 'सिं अपज्जेसुं' इति, तेषामेव पञ्चेन्द्रिय-
तिर्यगादीनां षट्सु पर्याप्तभेदेषु चेति सर्वसंख्यया द्वादशसु मार्गणासु प्रत्येकमायुषोऽनुत्कृष्टप्रदेश-
बन्धकानामुत्कृष्टमन्तरमन्तमुहूर्त्तम्, प्रस्तुतमार्गणासु प्रत्येकं जीवानामुत्पत्तिच्यवनान्तरस्योत्कृष्टतो
यथोक्तमानत्वात् प्रकृतान्तरस्य सामान्यत उत्पत्तिच्यवनविरहाधीनत्वाच्च ।

'अण्णह' इत्यादि, उक्तशेषासु एकोननवतौ मार्गणासु प्रत्येकमायुषोऽनुत्कृष्टप्रदेशबन्ध-
कानामुत्कृष्टमन्तरं तज्ज्ञातृसकाशाद् ज्ञात्वा ज्ञेयम्, कुत इयमुक्तिर्ग्रन्थकृत इति चेत् तत्र जीवाना-
मुत्पत्तिविरहान्तरस्य दुःषमानुभावेन सम्यगपरिज्ञानात् । अत्रार्थेऽन्यदपि वक्तव्यमस्ति तत्तु स्थिति-
बन्धग्रन्थे विदुषा श्रीजगच्चन्द्रसुनिपुङ्गवेन विरचिताया वृत्तेर्विज्ञेयम् ॥४६०॥

तदेवमष्टकर्मणामुत्कृष्टप्रदेशबन्धकानामनुत्कृष्टप्रदेशबन्धकानां च नानाजीवविषयकमन्तरं
प्ररूपितम् । साम्प्रतमष्टकर्मणां जघन्यप्रदेशबन्धकानामजघन्यप्रदेशबन्धकानां चान्तरं वक्तुमभिला-
षुक आदौ गाथाद्विकेनौघतोऽष्टकर्मणां जघन्यप्रदेशबन्धकानामजघन्यप्रदेशबन्धकानां चादेशतथाष्ट-
कर्मणां जघन्यप्रदेशबन्धकानामन्तरं निर्वक्ति—

हस्सियरपएसाणं अंतरमट्टण्ह बंधगाणं णो ।

जहि सप्पाउग्गाणं हस्सपएसस्स सब्बद्धा ॥४६१॥

तहि अंतरं ण हवए सेसासुं मग्गणासु होइ लहू ।

समयो असंखिययमो भागो सेठीअ उक्कोसं ॥४६२॥

(प्रे०) 'हस्सियर' इत्यादि, अष्टकर्मणां जघन्यप्रदेशबन्धकानामजघन्यप्रदेशबन्धकानामान्तरं न भवति, तेषां नानाजीवविषयककालस्य सर्वाद्धात्वाद् । 'जहि सप्पाउग्गाणं हस्सप-

एसस्स सव्वच्चा' इति, यासु मार्गणासु स्वप्रायोग्याणां—स्वस्यां—तत्तन्मार्गणायां प्रायोग्याणि सप्ताष्टौ वा यावन्ति कर्माणि बध्यन्ते तावतां कर्मणां जघन्यप्रदेशबन्धकानां नानाजीवविषयककालः सर्वाद्धा, यत्तदोर्नित्याभिसम्बन्धादाह—'तहि अंतरं ण हवए' इति, तासु मार्गणासु स्वप्रायोग्याणां सप्तादिकर्मणां जघन्यप्रदेशबन्धकानामन्तराऽभावः ।

तद्यथा—तिर्यगोघः, सर्वैकेन्द्रियभेदाः, अखिलनिगोदभेदाः, वनस्पतिकायौघः, द्वादशकाय-सूक्ष्मभेदाः, पृथ्व्यप्तेजोवायुकायौघाः, वादरपृथ्व्यप्तेजोवायुकायाः, वादरापर्याप्तपृथ्व्यप्तेजोवायु-कायाः, प्रत्येकवनस्पतिकायौघापर्याप्तप्रत्येकवनस्पतिकायौ, काययोगौघः, औदारिकद्विकं, नपुंसक-वेदः, कषायचतुष्कं, मतिश्रुताज्ञाने, असंयमः, अचक्षुर्दर्शनम्, अप्रशस्तलेश्यात्रिकं, भव्याभव्यौ, अमंज्ञी, आहारकश्चेति द्विषष्टिमार्गणासु स्वप्रायोग्याणामष्टकर्मणां कार्मणानाहारकयोश्च स्वप्रायो-ग्याणां सप्तकर्मणां जघन्यप्रदेशबन्धकानामन्तरामावः ।

'सेसासु' इत्यादि, 'सप्पाउग्गाणं' इत्यत्रापि सम्बध्यते, स्वप्रायोग्याणां षडादिकर्मणां जघन्यप्रदेशबन्धकानां जघन्यमन्तरम् 'एकसमयः' उत्कृष्टं च 'श्रेण्यसंख्यातभागः' भवति । अत्र भावना सामान्यवक्तव्यतायां सप्तकर्मणास्तुत्कृष्टप्रदेशबन्धकानां जघन्ये उत्कृष्टे चान्तरे यथा कृता तथा कर्तव्या । नवरमुत्कृष्टस्थाने जघन्येति अनुत्कृष्टस्थाने चाजघन्येति वक्तव्यम् । शेषमार्गणा नामत इमाः—सर्वनरकभेदाः, चत्वारस्तियक्पञ्चन्द्रियभेदाः, कृत्स्ननरनाकिभेदाः, समद्वित्रिचतुष्पञ्चेन्द्रियभेदाः, पर्याप्तवादरपृथ्व्यप्तेजोवायुकायाः, पर्याप्तप्रत्येकवनस्पतिकायः त्रसत्रिकं चेत्यष्टौ काय-भेदाः, पञ्चमनःपञ्चवचनानि, वैक्रियद्विकाहारकद्विके, स्त्रीपुरुषवेदौ, अवेदः, मतिश्रुतावधिविभङ्ग-मनःपर्यवज्ञानानि, संयमौघसामायिकछेदोपस्थापनीयपरिहारविशुद्धिसूक्ष्मसम्प्रायदेश विरतयः, चक्षु-रवधिदर्शने, प्रशस्तलेश्यात्रिकं सम्यक्त्वौघक्षायोपशमिकक्षायिकोपशममिश्रसास्वादनानि संज्ञी च । ४६१।४६२।

इदानीमष्टकर्मणामजघन्यप्रदेशबन्धकानामन्तरमितिदिश्य प्रकृतं नानाजीवविषयकमन्तरद्वारं पारयति-सव्वासु' मग्गणासु अगुरुपएसव्व, अंतरं णेयं ।

अजहन्नपएसस्स उ सप्पाउग्गाणं कम्माणं ॥४६३॥

(प्रे०) 'सव्वासु' इत्यादि, सर्वासु मार्गणासु स्वप्रायोग्याणां षडादिकर्मणामजघन्यप्रदेश-बन्धकानामन्तरं तु 'अगुरुपएसव्व' इति, 'सूचनात्सूत्रम्' इति न्यायात् स्वप्रायोग्याणां षडादिकर्म-णामनुत्कृष्टप्रदेशबन्धकानां नानाजीवविषयकान्तरवद् भवति । इति संक्षेपार्थः । विस्तरस्तु अस्मि-न्नेव द्वारे 'जहि सव्वच्चा कालो' इत्यादिषु 'आरस्स बधगाणं' इत्यादिषु च गाथासु कृतात् षडादिकर्म-णामनुत्कृष्टप्रदेशबन्धकानामन्तरनिरूपणादवगन्तव्यम् । तदेवमष्टकर्मणां जघन्यप्रदेशबन्धकानाम-जघन्यप्रदेशबन्धकानां चान्तरं निरूपितम् ॥ ४६३ ॥ ५

। इति श्रीप्रेमप्रभाटीकासमल्लङ्घिते बन्धविधाने मूलप्रकृतिप्रदेशबन्धे प्रथमाधिकारे
(नानाजीवविषयक) चतुर्दशमन्तरद्वार समाप्तम् ॥

पञ्चदशं भावद्वारम्

तदेवं नानाजीवविषयकमन्तरद्वारं प्ररूपितम् । ननुत्कृष्टादिप्रदेशबन्धकाः सकपाया जीवा औदयिकादिपञ्चभावान्तः कदाचिदौदयिकपरिणामिकक्षायोपशमिकरूपेषु त्रिषु भावेषु वर्तन्ते, कदाचिदौदयिकपरिणामिकक्षायिकक्षायोपशमिकरूपेषु चतुर्षु भावेषु वर्तन्ते, तत्रोत्कृष्टादिचतुर्विधप्रदेशबन्धः केन भावेन भवतीत्याशङ्कां मनसि निधाय तदपनोदाय सम्प्रति क्रमप्राप्तं पञ्चदशं भावद्वारं निरूपयितुमना अष्टविधकर्मचतुष्प्रकारप्रदेशबन्धकारणीभूतं भावमोघत आदेशतश्चैकयैव गाथया प्रतिपाद्य समाप्तिं गमयति—

अट्टण्ह पएसाणं चउव्विहाणं वि होइ भावेणं ।

औदइएणं बंधो एमेव हवेज्ज सव्वासुं ॥४६४॥

(प्रे०) 'अट्टण्ह' इत्यादिशब्दार्थः सुगमः । इदमत्र हृदयम्—पूर्वम् 'एगपएसोगाढं' इत्यत्र जीवो मिथ्यात्वाविरतिक्रययोगैः कर्म बध्नातीत्युक्तम् । ते मिथ्यात्वादिबन्धहेतवश्चौदयिकभावजन्या एव । तथाहि—मिथ्यात्वं मिथ्यात्वमोहनीयाभिधकर्मोदयेन भवति । अविरतिरप्रत्याख्यानावरणकषायोदयेन भवितुमर्हति । क्रोधादयः कषायाश्च कषायमोहनीयकर्मोदयेन प्रवर्तन्ते । मनः-प्रमुखयोगव्यापारोऽपि योगजनककर्मोदयजन्य एव । इत्येवमप्राधानामपि कर्मणां चतुर्विधप्रदेशबन्ध औदयिकभावेनैव भवतीति समीचीनमेवोक्तम् 'अट्टण्ह' इत्यादि ॥४६४॥

॥ इति श्रीप्रेमप्रभाटीकासमलङ्कृते बन्धविधाने मूलप्रकृतिप्रदेशबन्धे प्रथमाधिकारे पञ्चदशं भावद्वार समाप्तम् ॥



॥ षोडशमल्पबहुत्वद्वारम् ॥

तदेवं भावद्वारं चिन्तितम् । इदानीं क्रमिकं षोडशमल्पबहुत्वद्वारं प्रचिक्रं पुरादौ तावदोषत उत्कृष्टप्रदेशबन्धे बद्धानां कर्मदलिकानामल्पबहुत्वमाह—

जेद्वो पएसबंधो थोवो आउस्स तो कमाऽब्महिओ ।

मोहस्स वीसियाणं तिण्हं घाईण वेअस्स ॥४६५॥

(प्रे०) अत्रेदमनुसन्धेयं शेषुषीघनैः—अस्मिन् द्वारे विवक्षितोत्कृष्टादिप्रदेशबन्धोऽष्टकर्मणां मध्ये कस्मात् कर्मणः कस्य कर्मणः स्तोकोऽधिकोऽधिकतरादिको वा भवतीति निरूपयिष्यते । तत्र च यस्य कर्मणो विवक्षितोत्कृष्टादिप्रदेशबन्धे सत्यन्यकर्मापेक्षया यथा यथाऽल्पप्रकृतयो बध्यन्ते तथा तथा तस्य कर्मणो विवक्षितोत्कृष्टादिप्रदेशबन्धोऽन्यकर्मापेक्षयाऽधिकोऽधिकतरोऽधिकतमो वा भवति, भागहराणामल्पत्वाद् । यस्य कर्मणो विवक्षितोत्कृष्टादिप्रदेशबन्धे सत्यन्यकर्मापेक्षया समानाः प्रकृतयो बध्यन्ते तस्य कर्मणो विवक्षितोत्कृष्टादिप्रदेशबन्धोऽन्यकर्मापेक्षया स्वस्थित्यनुसारमधिकादितया परिणमति । किन्तु सर्वत्र वेदनीयस्य विवक्षितोत्कृष्टादिप्रदेशबन्धोऽन्यसर्वकर्मापेक्षयाऽधिकतया परिणमति । तद्धि तथास्वाभाव्यात् पूर्वं दलविभाजनद्वारे प्रदर्शितदृष्टान्तेन सौवं प्रभूतदलिकं भवति तदैव स्वफलभूतं सुखं दुःखं वा स्फुटतयाऽनुभावयितुं प्रमविष्णु, नान्यथा । एनामेव सिद्धान्तावलिमाश्रित्याह—‘जेद्वो पएसबंधो थोवो आउस्स’ इति, आयुष उत्कृष्टप्रदेशबन्धोऽन्यसर्वकर्मापेक्षया स्तोक्तया परिणमति । अन्यकर्मणामुत्कृष्टप्रदेशबन्धकाले बद्धदलिकमध्याद्यावन्ति कर्मद्रव्याणि प्रत्येकं कर्मणः स्वतया परिणमन्ति तदपेक्षयाऽऽयुष उत्कृष्टप्रदेशबन्धकाले बद्धदलिकमध्याद्यावन्ति कर्मद्रव्याणि आयुष्कतया परिणमन्ति तानि स्तो-कानीत्यर्थः, आयुर्वन्धकालेऽष्टानामपि कर्मणां बध्यमानत्वेन भागहराणां बहुत्वाद् । ‘तो कम्माऽब्महिओ’ इत्यादि, तस्माद्—आयुष उत्कृष्टप्रदेशबन्धाद्यथाक्रमं मोहनीयस्य, ‘वीसियाणं’ इति, नामगोत्रयोः, विंशतिकोटिकोटिसागरोपमस्थितिकयोर्नामगोत्रकर्मणोः, ‘वीसग’ इतिनामगोत्रकर्मणोः संज्ञा, त्रयाणां ज्ञानावरणदर्शनावरणान्तरायलक्षणानां घातिकर्मणां, वेदनीयस्य चोत्कृष्टप्रदेशबन्धो विशेषाधिको भवति । अत्रेयं भावना— आयुष उत्कृष्टप्रदेशबन्धे सति बद्धकर्मद्रव्येभ्यो यावन्ति कर्मद्रव्याणि आयुष्कृतया परिणमन्ति तदपेक्षया मोहनीयोत्कृष्टप्रदेशबन्धे सति मोहनीयस्य विभागो विशेषाधिकतया परिणमति, मोहनीयोत्कृष्टप्रदेशबन्धकाले सप्तकर्मणां बध्यमानत्वेन भागहराणामल्पत्वाद् । नामगोत्रकर्मणोरुत्कृष्टप्रदेशबन्धकाले षट्प्रकृतयो बध्यन्त इति मोहनीयोत्कृष्टप्रदेशबन्धापेक्षया नामगोत्रयोरुत्कृष्टप्रदेशबन्धो विशेषाधिकः परस्परं च तुल्यो भवति । ज्ञानावरणीयादित्रिघातिकर्मणामुत्कृष्टप्रदेशबन्धकालेऽपि षट् प्रकृतयो बध्यन्ते तथापि नाम-गोत्रकर्मणोरोधोत्कृष्टस्थित्यपेक्षया ज्ञानावरणीयादित्रिघातिकर्मणां स्थितेर्बृहत्तरत्वाद् उत्कृष्टप्रदेशबन्ध-

काले बद्धदलिकमध्याद्यानान् विभागो नामगोत्रकर्मतया परिणमति ततो ज्ञानावरणीयादित्रिधातिकर्म-
तया विशेषाधिकः परस्परं च तुल्यः परिणमति । ततो वेदनीयतया विशेषाधिकः परिणमति ॥४६५॥

तदेवमोघत उत्कृष्टप्रदेशबन्धस्याल्पबहुत्वमुक्तम् । सम्प्रति तदेवादेशतो विवक्षुरादौ तावद्यासु
मार्गणासु तदोघवत् ताः सार्धगाथया निरूपयति—

तिमणुसदुपण्णितसपणमणवयकायउरलजोगेसुं ।

लोहे चउणाणेसुं संयमतिदरिसणसुक्कासुं ॥४६६॥

भविसम्मखाइएसुं य सण्णिआहारगेसु ओघव्व ।

(प्रे०) 'तिमणुस' इत्यादि, मनुष्यौघपर्याप्तमनुष्यमानुषीलक्षणत्रिमनुष्येषु, पञ्चेन्द्रियौघ-
पर्याप्तपञ्चेन्द्रियलक्षणद्विपञ्चेन्द्रिययोः, त्रसौघपर्याप्तत्रिरूपद्वित्रसयोः, पञ्चमनःपञ्चवचनयोगेषु, काय-
योगौघे, औदारिककाययोगे, लोभकपाये, मतिश्रुतावधिमनःपर्यवरूपचतुर्ज्ञानेषु, संयमौघे, दर्शन-
त्रिके, शुक्ललेश्यायां, भव्ये, सम्यक्त्वौघक्षाधिकसम्यक्त्वयोः, संज्ञिनि आहारकेषु चेति चतु-
स्त्रिंशद्मार्गणासु, 'ओघव्व' इति, अष्टकर्मणासुत्कृष्टप्रदेशबन्धस्याल्पबहुत्वमोघवद् भवतीति सोप-
स्कारं व्याख्येयम् । तद्यथा—आयुष उत्कृष्टप्रदेशबन्धः सर्वस्तोको भवति । ततो नामगोत्रयोर्विशेषा-
धिकः परस्परं च तुल्यः । ततो ज्ञानावरणीयादित्रिधातिकर्मणां विशेषाधिकः परस्परं च तुल्यः ।
ततो वेदनीयस्य विशेषाधिकः । अत्र भावनाऽनन्तरगाथोक्तरीत्या विधेया ॥४६६॥

इदानीं यासु मार्गणासु श्रेणेरयुर्बन्धस्य चाभावस्तासु वैक्रियमिश्रादिचतुर्भार्गणासुत्कृष्टप्रदेश-
बन्धस्याल्पबहुत्वं सार्धवृत्तेन प्रतिपादयति—

वेउव्वमीसकम्मणमीसाणाहारगेसुं च ॥४६७॥

थोवोऽत्थि वीसियाणं पयडीणेत्तो हवेज्ज अब्महियो ।

घाईण तओ हवए मोहस्स तओऽत्थि वेअस्स ॥४६८॥

(प्रे०) 'वेउव्वमीस' इत्यादि, वैक्रियमिश्रकाये, कर्मणकाये, मिश्रे अनाहारके चेति चतु-
र्भार्गणासु नामगोत्रप्रकृत्योरुत्कृष्टप्रदेशबन्धः सर्वस्तोकः परस्परं च तुल्यो भवति । ततो ज्ञाना-
वरणीयादित्रिधातिकर्मणां विशेषाधिकः परस्परं च तुल्यो भवति । ततो मोहनीयस्य विशेषाधिको
भवति । ततो वेदनीयस्य विशेषाधिको भवति । इदमत्र हृदयम्—एतासु मार्गणास्वायुषो बन्धाभावात्
सप्तप्रकृतीनामेवाल्पबहुत्वं वक्तव्यम् । तत्रापि श्रेण्यभावेन षड्विधप्रकृतिबन्धाभावात् सप्तानामपि
कर्मणां युगपदुत्कृष्टप्रदेशबन्धो भवतीति न्यूनाधिकप्रकृतिबन्धस्याभावाद्वा सप्तानामपि कर्मणासुत्कृ-
ष्टप्रदेशबन्धस्याल्पबहुत्वं स्वस्थित्यनुसारमेव विभावनीयं भवति । ततः सप्तकर्ममध्ये नामगोत्राभि-
धकर्मणोः स्थितेर्विशतिकोटिकोटिसागरोपमप्रमाणत्वेन सर्वस्तोकत्वादुत्कृष्टप्रदेशबन्धः सर्वस्तोको

भवति । ततो ज्ञानावरणीयादित्रिधातिकर्मणां स्थितेस्त्रिंशत्कोटीकोटिसागरोपमप्रमाणत्वेन विशेषाधिकत्वादुत्कृष्टप्रदेशबन्धो विशेषाधिको भवति । ततो मोहनीयस्य स्थितेर्विशेषाधिकत्वादुत्कृष्टप्रदेशबन्धो विशेषाधिको भवति । ततः प्रागुक्तहेतुना वेदनीयस्य विशेषाधिको भवति ।

ननु मोहनीयस्य स्थितिः सप्ततिकोटिकोटिसागरोपमप्रमाणत्वाद् ज्ञानावरणीयादित्रिधातिकर्मणां त्रिंशत्कोटिकोटिसागरोपमप्रमाणस्थित्यपेक्षया साधिकद्विगुणा भवतीति ज्ञानावरणीयादित्रिधातिकर्मापेक्षया मोहनीयस्योत्कृष्टप्रदेशबन्धः साधिकद्विगुण इत्यनुक्त्वा विशेषाधिकः कथमुच्यते? इति चेद्, न अभिप्रायापरिज्ञानाद् । अत्र हि चारित्रमोहनीयस्य स्थितिर्विवक्षिता । दर्शनमोहनीयस्य स्थितेः सप्ततिकोटीकोटिमागरोपमप्रमाणत्वेऽपि तस्य भवद्घातित्वाद् बद्धदलिकमध्यादनन्ततमो भाग एव स्वतया परिणमतीति तस्य स्थितिरत्र न विवक्षिता । चारित्रमोहनीयस्य स्थितिश्च चत्वारिंशत्कोटीकोटिसागरोपमप्रमाणा । सा तु त्रिंशत्कोटिकोटिसागरोपमप्रमाणस्थित्यपेक्षया विशेषाधिकैवेति न कश्चिद् दोषः ॥४६७॥४६८॥

साम्प्रतमवेदोपशमसम्यक्त्वयोरुत्कृष्टप्रदेशबन्धस्याल्पबहुत्वमाह—

गयवेअउवसमेसुं थोवो मोहस्स ताउ अब्भहियो ।

कमसोऽत्थि वीसियाणं तिसेसघाईण वेअस्स ॥४६९॥

(प्रे०) 'गयवेअ' इत्यादि, अवेदोपशमसम्यक्त्वयोर्मोहनीयस्योत्कृष्टप्रदेशबन्धः सर्वस्तोकः । ततो यथाक्रमं नामगोत्रयोः, शेषज्ञानावरणीयादित्रिधातिकर्मणां, वेदनीयस्य च विशेषाधिको भवति । एतयोर्मार्गणयोरायुषो बन्धाऽभावात् सप्तकर्मणामेवोत्कृष्टप्रदेशबन्धस्याल्पबहुत्वं चिन्तितम् । अत्र भावनापथ ओषवज्ज्ञातव्यः ॥४६९॥ सम्प्रति सूक्ष्मसम्पराये प्रकृतान्पबहुत्वमाह—

सुहमम्मि वीसियाणं सब्वत्थोवो तओ कमा णेयो ।

अब्भहियो घाईणं ताहिन्तो वेअणीअस्स ॥४७०॥

(प्रे०) 'सुहमम्मि' इत्यादि, सूक्ष्मसम्परायसंयमे नामगोत्रयोरुत्कृष्टप्रदेशबन्धः सर्वस्तोको भवति । ततो ज्ञानावरणीयादित्रिधातिकर्मणां विशेषाधिको ज्ञातव्यः । ततो वेदनीयस्य विशेषाधिको ज्ञातव्यः । सूक्ष्मसम्पराये मोहायुषोर्वन्धाभावात् षट्कर्मणामेवोत्कृष्टप्रदेशबन्धस्याल्पबहुत्वं निरूपितम् । अत्र भावना षण्णामपि कर्मणां युगपदुत्कृष्टप्रदेशबन्धस्य सत्त्वान्पूनाधिकप्रकृतिबन्धस्याभावात्स्वस्थित्यनुसारं कर्तव्या ॥४७०॥

अथौदारिकमिश्रमार्गणायामाह—

आउस्स उरलमीसे थोवो तो वीसियाणऽसंखगुणो ।

तत्तो विसेसअहियो अत्थि कमा घाइमोहवेआणं ॥४७१॥(गोतिः)

(प्रे०) “आउस्स” इत्यादि, औदारिकमिश्रक्राययोगलक्षणमार्गणास्थाने आयुःकर्मलक्षण-
मूलप्रकृतेः प्रदेशबन्धः स्तोको भवति, कुतः ? प्रस्तुतमार्गणायां लघ्व्यपर्याप्तजीवानामेवाऽऽयुर्वन्ध-
भावात्तेषां करणापर्याप्तजीवापेक्षयाऽसंख्यगुणहीनयोगमद्भावाच्च । ‘तो वीसियाण’ इत्यादि,
विंशतिकयोर्नाम-गोत्रकर्मणोः प्रदेशबन्धोऽसंख्यगुणो भवति, ‘संख्यगुणा’ इत्यत्र पूर्वाकारस्य
लोपः । ‘तत्तो’ इत्यादि, ज्ञानावरण-दर्शनावरणाऽन्तर्गतकर्मणां प्रत्येक विशेषाधिकः प्रदेशबन्धः,
परस्परान्तु तेषामसौ तुल्य एव, ततोऽपि मोहनीयस्य विशेषाधिकस्ततो पुनर्वेदनीयस्य विशेषा-
धिकः । तत्र द्वितीयपदेऽसंख्यगुणो बन्धः करणापर्याप्तस्वामिकत्वात्, तदुत्तरत्रयाणां विशेषा-
धिक्यं पूर्ववद् भावनीयम् ॥४७१॥

इदानीं शेषाऽशेषमार्गणासूक्तकृष्टप्रदेशबन्धस्याल्पबहुत्वं चिन्तयति—

सेसासु भवे थोवो आउस्स तओ कमा विसेसहियो ।

मुण वीसियाण घाईण तिण्ह मोहस्स वेअस्स ॥४८२॥

(प्रे०) “सेसासु” इत्यादि, प्रोक्तव्यतिरिक्तास्वष्टाविंशत्यधिकशतमार्गणासु आयुःकृष्ट-
प्रदेशबन्धः सर्वस्तोको भवति । ततोऽनुक्रमेण नामगोत्रयोः, ज्ञानावरणीयादित्रिधातिकर्मणां, मोह-
नीयस्य वेदनीयस्य च विशेषाधिको जानीहि । अत्र भावना सुगमा । नवरं शेषासु मार्गणासु
श्रेण्यभावेन षड्विधबन्धस्याभावादायुःकृष्टप्रदेशबन्धात्नामगोत्रयोरेवोक्तप्रदेशबन्धो विशेषाधिको
भवति, न तु मोहनीयस्येत्यालक्षितव्यं प्रज्ञाशालिभिः ।

शेषमार्गणा नामत इमाः—निखिलनरकमेदाः, समस्ततिर्यग्मेदाः, अपर्याप्तमनुष्यः समामर्त्य-
मेदाश्चेति चतुश्चत्वारिंशद् गतिमेदाः, पञ्चेन्द्रियौघपर्याप्तपञ्चेन्द्रियौ विना सप्तदशेन्द्रियमेदाः,
त्रसौघपर्याप्तत्रसौ विना चत्वारिंशत्क्रायमेदाः, वैक्रियाहारकतन्मिश्रलक्षणयोगमेदाः, वेदत्रिकं,
क्रोधमानमायाक्रवायाः, अज्ञानत्रिकं, सामायिकछेदोपस्थापनीयपरिहारविशुद्धिदेशविरतिसंयमाः, असं-
यमः, शुक्लामन्तरा पञ्चलेख्याः, अभव्यः, क्षायोपशमिकसास्वादनमिथ्यात्वानि, असंज्ञी च ॥४७२॥

तदेवमष्टानामपि कर्मणासूक्तकृष्टप्रदेशबन्धस्याल्पबहुत्वं प्रदर्शितम् । अथाष्टकर्मणां बध्न्य-
प्रदेशबन्धाल्पबहुत्वं निजिगदिपुरादौ तावदोधवक्तव्यतामाह—

हस्सोऽत्थि वीसियाणऽप्पो तोऽब्भहियो कमाऽत्थि घाईणं ।

मोहस्स वेअणीयस्स तो असंखियगुणोऽत्थि आउस्स ॥४७३॥ (गीतिः)

(प्रे) ‘हस्सोऽत्थि’ इत्यादि, अत्र ‘प्रदेशबन्धः’ इत्यनुवर्तते, नामगोत्रयोज्ज्वल्यप्रदेशबन्धः सर्व-
स्तोको भवति । ततः क्रमशो ज्ञानावरणीयादित्रिधातिकर्मणां, मोहनीयस्य वेदनीयस्य च विशेषा-
धिको भवति । तत आयुषोऽसंख्यगुणो भवति ।

इयमत्र भावना—अत्र सप्तकर्मणां जघन्यप्रदेशबन्धो युगपदेव भवतीति न्यूनाधिकप्रकृति-
बन्धस्यासत्त्वात् तेषामन्यवहुत्वं स्वस्थित्यनुसारं विभावनीयं, नवरमायुषि विशेषः । तद्यथा—
ज्ञानावरणीयादिसप्तकर्मणां जघन्यप्रदेशबन्धो भवप्रथमसमये भवत्यायुषस्तु भवतृतीयभागाद्यक्षणे
भवति । अपर्याप्तावस्थायां भवप्रथमसमयादारभ्य यथोत्तरममयेषु योगस्यासंख्यगुणा वृद्धिर्भवतीति
भवप्रथमसमयापेक्षया भवतृतीयभागाप्रथमसमये योगोऽसंख्यगुणो भवति । ततो भवप्रथमसमय-
भाविजघन्यप्रदेशबन्धे यावन्ति कर्मद्रव्याणि बध्यन्ते तदपेक्षया भवतृतीयभागाद्यक्षणाभाविजघन्य-
प्रदेशबन्धेऽसंख्यगुणानि बध्यन्ते । तत आयुषो जघन्यप्रदेशबन्धकालेऽष्टप्रकृतीनां बन्धसत्त्वात्सप्त-
कर्मजघन्यप्रदेशबन्धत एकभागहरस्याधिकत्वेऽपि, न केवलं सप्तविधजघन्यप्रदेशबन्धकाले प्रत्येकं
कर्मणः स्वतया यावन्ति कर्मद्रव्याणि परिणमन्ति तदपेक्षया, अपि तु सप्तविधजघन्यप्रदेशबन्धकाले
समस्तानि यानि कर्मद्रव्याणि बद्धानि तदपेक्षयाऽपि, आयुषो जघन्यप्रदेशबन्धकाले आयुक्तयाऽ-
संख्यगुणानि कर्मदलिकानि परिणमन्ति ।

तदसत्कल्पनया परिभाष्यते—अत्रासत्कल्पनया द्वाम्यामारभ्य शतं यावदसंख्यात-
राशिः तदूर्ध्वं चानन्तराशिः कल्प्यते । भवप्रथमसमये जघन्यप्रदेशबन्धेऽसत्कल्पनया चतुःशतो-
त्तरषट्सहस्राणि कर्मद्रव्याणि बद्धानि । तत्र सप्तकर्मणां विभाग एवम्—नामगोत्रयोः प्रत्येकमष्ट-
शतानि ज्ञानावरणीयादित्रिधातिकर्मणां प्रत्येकं नवशतानि । मोहनीयस्य सहस्रम् । वेदनीयस्यैक-
शतोत्तरसहस्रम् । कर्मद्रव्याणि परिणतानीति सर्वत्र योजनीयम् । अथ भवतृतीयभागाप्रथमसमय-
भाव्यायुःकर्मजघन्यप्रदेशबन्धे चतुःशतोत्तरषट्सहस्रापेक्षयाऽसंख्यगुणानि पञ्चसप्ततिसहस्रोत्तरदि-
लक्षप्रमाणानि कर्मद्रव्याणि बद्धानि । तत्राष्टकर्मणां विभाग एवम्—नामगोत्रयोः प्रत्येकं चतुस्त्रि-
शत्सहस्राणि कर्मद्रव्याणि स्वतया परिणतानि । ज्ञानावरणीयादित्रिधातिकर्मणां प्रत्येकं पञ्चशतो-
त्तरचतुस्त्रिंशत्सहस्राणि । मोहनीयस्य पञ्चत्रिंशत्सहस्राणि । वेदनीयस्य पञ्चशतोत्तरपञ्चत्रिंशत्सह-
स्राणि । आयुषस्यैकशतसहस्राणि । अत्रायुक्तया परिणतानि त्रयस्त्रिंशत्सहस्राणि कर्मद्रव्याणि
भवप्रथमसमयभाविजघन्यप्रदेशबन्धे वेदनीयतया परिणतेभ्य एकशताधिकमहस्रकर्मद्रव्येभ्योऽसत्कल्प-
नयाऽसंख्येयगुणानि भवन्त्येव, परं भवप्रथमसमये बद्धेभ्यः सर्वदलिकेभ्यश्चतुःशतोत्तरषट्सहस्रप्रमा-
णेभ्योऽप्यसंख्यगुणानि भवन्ति ॥४७३॥

सम्प्रति मार्गणास्वमिधित्सुरादौ तावद् गाथादिकेन यासु मार्गणासु सप्तप्रकृतोनां जघन्य-
प्रदेशबन्धस्वामी धोलणयोगवानष्टविधबन्धो भवति तासु आहारकदिके च जघन्यप्रदेशबन्धान्य-
वहुत्वमाह—

पणमणवयजोगेसुं आहारदुगमणपज्जवेसु तथा ।
संयमसामहएसुं छेए परिहारदेसेसुं ॥ ४७४ ॥

आउस्स लहू थोवो तोऽम्हियो वीसियाण वोद्धव्वो ।

तो तीसियाण तत्तो मोहस्स तओऽत्थि वेअस्स ॥४७५॥

(प्रे०) 'पणमण' इत्यादि, पञ्चमनःपञ्चवचनयोगेषु, आहारकद्विके, मनःपर्यवज्ञाने, संय-
मौषसामायिकछेदोपस्थापनीयपरिहारविशुद्धिदेशविरतिमंयमेष्विति अष्टादशमार्गणासु, (द्वितीय-
गाथावृत्तिः) 'आउस्स' इत्यादि, आयुषो जघन्यप्रदेशबन्धः सर्वस्तोको भवति । ततो नामगोत्रयो-
रभ्यधिको ज्ञातव्यः । 'तो तीसियाण' इति, त्रिंशत्कोटिकोटीमागरोपमस्थितिकानां ज्ञाना-
वरणीयदर्शनावरणीयान्तरायाणां 'तीसग' इति संज्ञा, ततो ज्ञानावरणीयादित्रिधातिकर्मणां विशेषा-
धिको भवतीत्यर्थः । ततो मोहनीयस्य विशेषाधिकः । ततो वेदनीयस्य विशेषाधिकः । एतन्न
भावना-अत्राष्टानामपि कर्मणां जघन्यप्रदेशबन्धोऽष्टविधबन्धकघोलणयोगिनो जीवस्य भाति, अनो-
ऽष्टानामपि कर्मणां युगपदेव जघन्यप्रदेशबन्धो भवतीति स्वस्थित्यनुसारमेगाल्पबहुत्वस्य चिन्त-
नीयत्वाद्यथोक्तमल्पबहुत्वं घटां याति ॥ ४७४।४७५ ॥

सम्प्रति सप्तकर्मबन्धिनीषु वैक्रियमिश्रादिषण्मार्गणासु जघन्यप्रदेशबन्धस्याल्पबहुत्वं प्रति-
पादयति—

वेउव्वमीसकम्मणअवेअमीसुवसमेसुणाहारे ।

थोवोऽत्थि वीसियाणं एत्तो ऊद्धं मणव्व भवे ॥ ४७६ ॥

(प्रे०) 'वेउव्वमीस' इत्यादि, -वैक्रियमिश्रादिषण्मार्गणासु नामगोत्रयोर्जघन्यप्रदेशबन्धः
सर्वस्तोकः । 'एत्तो ऊद्धं मणव्व भवे' इति, इत् ऊर्ध्वमनन्तरगाथायां मनोयोगमार्गणायां
यथोक्तं तथा ज्ञातव्यम् । तच्च सुगमम् । अत्र हेतुस्तु सप्तानामपि कर्मणां युगपदेव जघन्यप्रदेश-
बन्धसत्त्वात् स्वस्थित्यनुसारमल्पबहुत्वं चिन्त्यं भवतीति ॥ ४७६ ॥

साम्प्रतं विमङ्गज्ञाने प्रकृतान्पबहुत्वं प्रतिपादयन्नाह—

ओघव्व विभंगे उअ हस्सो आउस्स होइ सव्वण्णो ।

ताउ कमाऽम्हियो वीसियतीसियमोहवेआणं ॥४७७॥

(प्रे०) "ओघव्व" इत्यादि, विमङ्गज्ञाने जघन्यप्रदेशबन्धस्याल्पबहुत्वम् 'ओघव्व' भवति ।
ओघतो जघन्यप्रदेशबन्धः भवप्रथमसमये भवति, अत्रापि जघन्यप्रदेशबन्धो भवप्रथमसमय एव भवति,
इत्युभयत्र जघन्यप्रदेशबन्धकालस्य साम्यादत्रौघवदित्यतिदिष्टम् । अत्र भावनाऽप्योघवद् विधेया ।
केषाञ्चिन्मतेऽपर्याप्तावस्थायां विमङ्गज्ञानस्यासत्त्वाद् निरुक्तमार्गणायां परावर्तमानयोगे जघन्य-
प्रदेशबन्धो भवतीत्युक्तान्पबहुत्वस्यासम्भवादाह—'उअ' इत्यादि, अथवा विमङ्गज्ञाने जघन्यप्रदेश-
बन्ध आयुषः सर्वस्तोको भवति, ततोऽनुक्रमेण नामगोत्रयोः, ज्ञानावरणीयदर्शनावरणीयान्तरा-

इयमत्र भावना—अत्र सप्तकर्मणां जघन्यप्रदेशबन्धो युगपदेव भवतीति न्यूनाधिकप्रकृति-
बन्धस्यासत्त्वात् तेषामन्वपबहुत्वं स्वस्थित्यनुसारं त्रिभावनीयं, नवरमायुषि विशेषः । तद्यथा-
ज्ञानावरणीयादिसप्तकर्मणां जघन्यप्रदेशबन्धो भवप्रथमसमये भवत्यायुषस्तु भवतृतीयभागाद्यक्षणे
भवति । अपर्याप्तावस्थायां भवप्रथमसमयादारभ्य यथोत्तरममयेषु योगस्यासंख्यगुणा वृद्धिर्भवतीति
भवप्रथमसमयापेक्षया भवतृतीयभागप्रथमसमये योगोऽसंख्यगुणो भवति । ततो भवप्रथमसमय-
भाविजघन्यप्रदेशबन्धे यावन्ति कर्मद्रव्याणि वध्यन्ते तदपेक्षया भवतृतीयभागाद्यक्षणाभाविजघन्य-
प्रदेशबन्धेऽसंख्यगुणानि वध्यन्ते । तत आयुषो जघन्यप्रदेशबन्धकालेऽष्टप्रकृतीनां बन्धसत्त्वात्सप्त-
कर्मजघन्यप्रदेशबन्धत एकभागहरस्याधिकत्वेऽपि, न केवलं सप्तविधजघन्यप्रदेशबन्धकाले प्रत्येकं
कर्मणः स्वतया यावन्ति कर्मद्रव्याणि परिणमन्ति तदपेक्षया, अपि तु सप्तविधजघन्यप्रदेशबन्धकाले
समस्तानि यानि कर्मद्रव्याणि बद्धानि तदपेक्षयाऽपि, आयुषो जघन्यप्रदेशबन्धकाले आयुष्कतयाऽ-
संख्यगुणानि कर्मदलिकानि परिणमन्ति ।

तदसत्कल्पनया परिभाव्यते—अत्रासत्कल्पनया द्वाभ्यामारभ्य शतं यावदसंख्यात-
राशिः तदूर्ध्वं चानन्तराशिः कल्प्यते । भवप्रथमसमये जघन्यप्रदेशबन्धेऽसत्कल्पनया चतुःशतो-
त्तरषट्सहस्राणि कर्मद्रव्याणि बद्धानि । तत्र सप्तकर्मणां विभाग एवम्—नामगोत्रयोः प्रत्येकमष्ट-
शतानि ज्ञानावरणीयादित्रिधातिकर्मणां प्रत्येकं नवशतानि । मोहनीयस्य सहस्रम् । वेदनीयस्यैक-
शतोत्तरसहस्रम् । कर्मद्रव्याणि परिणतानीति सर्वत्र योजनीयम् । अथ भवतृतीयभागप्रथमसमय-
भाव्यायुःकर्मजघन्यप्रदेशबन्धे चतुःशतोत्तरषट्सहस्रापेक्षयाऽसंख्यगुणानि पञ्चसप्ततिसहस्रोत्तरद्वि-
लक्षप्रमाणानि कर्मद्रव्याणि बद्धानि । तत्राष्टकर्मणां विभाग एवम्—नामगोत्रयोः प्रत्येकं चतुस्त्रि-
शत्सहस्राणि कर्मद्रव्याणि स्वतया परिणतानि । ज्ञानावरणीयादित्रिधातिकर्मणां प्रत्येकं पञ्चशतो-
त्तरचतुस्त्रिंशत्सहस्राणि । मोहनीयस्य पञ्चत्रिंशत्सहस्राणि । वेदनीयस्य पञ्चशतोत्तरपञ्चत्रिंशत्सह-
स्राणि । आयुषस्त्रयस्त्रिंशत्सहस्राणि । अत्रायुष्कतया परिणतानि त्रयस्त्रिंशत्सहस्राणि कर्मद्रव्याणि
भवप्रथमसमयभाविजघन्यप्रदेशबन्धे वेदनीयतया परिणतेभ्य एकशताधिकमहस्रकर्मद्रव्येभ्योऽसत्कल्प-
नयाऽसंख्येयगुणानि भवन्त्येव, परं भवप्रथमसमये बद्धेभ्यः सर्वदलिकेभ्यश्चतुःशतोत्तरषट्सहस्रप्रमा-
णेभ्योऽप्यसंख्यगुणानि भवन्ति ॥४७३॥

सम्प्रति मार्गणास्वमिधित्सुरादौ तावद् गाथादिकेन यासु मार्गणासु सप्तप्रकृतीनां जघन्य-
प्रदेशबन्धस्वामी दौलणयोगज्ञानद्विविधबन्धको भवति तासु आहारद्विके च जघन्यप्रदेशबन्धात्प-
बहुत्वमाह—

पणमणवयजोगेसु आहारदुगमणपज्जवेसु तथा ।

संयमसामइएसु छेए परिहारदेसेसु ॥ ४७४ ॥

आउस्स लहू थोवो तोऽम्भहियो वीसियाण वोद्धवो ।

तो तीसियाण तत्तो मोहस्स तओऽत्थि वेअस्स ॥४७५॥

(प्रे०) 'पणमण' इत्यादि, पञ्चमनःपञ्चवचन गोगेषु, आहारकद्विके, मनःपर्यवज्ञाने, संय-
मौघसामायिकछेदोपस्थापनीयपरिहारविशुद्धिदेशविरतिमयमेविति अष्टादशमार्गणासु, (द्वितीय-
गाथावृत्तिः) 'आउस्स' इत्यादि, आयुषो जघन्यप्रदेशबन्धः सर्वस्तोको भवति । ततो नामगोत्रयो-
रभ्यधिको ज्ञातव्यः । 'तो तीसियाण' इति, त्रिंशत्कोटिकोटीमागरोपमस्थितिकानां ज्ञाना-
वरणीयदर्शनावरणीयान्तरायाणां 'तीसग' इति संज्ञा, ततो ज्ञानावरणीयादित्रिधातिकर्मणां विशेषा-
धिको भवतीत्यर्थः । ततो मोहनीयस्य विशेषाधिकः । ततो वेदनीयस्य विशेषाधिकः । उच्यते
भावना—अत्राष्टानामपि कर्मणां जघन्यप्रदेशबन्धोऽष्टविधबन्धकघोलणयोगिनो जीवस्य भवति, ततो-
ऽष्टानामपि कर्मणां युगपदेव जघन्यप्रदेशबन्धो भवतीति स्वस्थित्यनुसारमेतान्पबहुत्वम्य चिन्त-
नीयत्वाद्यथोक्तमल्पबहुत्वं घटां याति ॥ ४७४।४७५ ॥

सम्प्रति सप्तकर्मबन्धिनीषु वैक्रियमिश्रादिषण्मार्गणासु जघन्यप्रदेशबन्धस्याल्पबहुत्वं प्रति-
पादयति—

वेउव्वमीसकम्मणअवेअमीसुवसमेसुणाहारे ।

थोवोऽत्थि वीसियाणं एत्तो ऊद्धं मणव्व भवे ॥ ४७६ ॥

(प्रे०) 'वेउव्वमीस' इत्यादि, -वैक्रियमिश्रादिषण्मार्गणासु नामगोत्रयोर्जघन्यप्रदेशबन्धः
सर्वस्तोकोः । 'एत्तो ऊद्धं मणव्व भवे' इति, इत ऊर्ध्वमनन्तरगाथायां मनोयोगमार्गणायां
यथोक्तं तथा ज्ञातव्यम् । तच्च सुगमम् । अत्र हेतुस्तु सप्तानामपि कर्मणां युगपदेव जघन्यप्रदेश-
बन्धसच्चात् स्वस्थित्यनुसारमल्पबहुत्वं चिन्त्यं भवतीति ॥ ४७६ ॥

साम्प्रतं विभङ्गज्ञाने प्रकृतान्पबहुत्वं प्रतिपादयन्नाह—

ओघव्व विभंगे उअ हस्सो आउस्स होइ सव्वण्णो ।

ताउ कमाऽम्भहियो वीसियतीसियमोहवेआणं ॥४७७॥

(प्रे०) "ओघव्व" इत्यादि, विभङ्गज्ञाने जघन्यप्रदेशबन्धस्याल्पबहुत्वम् 'ओघव्व' भवति ।
ओघतो जघन्यप्रदेशबन्धः भवप्रथमसमये भवति, अत्रापि जघन्यप्रदेशबन्धो भवप्रथमसमय एव भवति,
इत्युभयत्र जघन्यप्रदेशबन्धकालस्य साम्यादत्रौघवदित्यतिदिष्टम् । अत्र भावनाऽप्योघवद् विधेया ।
केषाञ्चिन्मतेऽपर्याप्तवस्थायां विभङ्गज्ञानस्यासच्चाद् निरुक्तमार्गणायां परावर्तमानयोगे जघन्य-
प्रदेशबन्धो भवतीत्युक्तान्पबहुत्वस्यासम्भवादाह—'उअ' इत्यादि, अथवा विभङ्गज्ञाने जघन्यप्रदेश-
बन्ध आयुषः सर्वस्तोको भवति, ततोऽनुक्रमेण नामगोत्रयोः, ज्ञानावरणीयदर्शनावरणीयान्तरा-

याणां, मोहनीयस्य वेदनीयस्य च विशेषाधिको भवति । अत्र भावना 'पणमणवयजोगेसु' इत्यादिगाथायां पञ्चमनोयोगादिषु यथा कृता तथा विधेया ॥४७०॥

इदानीं सूक्ष्मसम्पराये शेषासु मार्गणासु च जघन्यप्रदेशबन्धस्याल्पबहुत्वं कथयन्नाह—

सुहमम्मि वीसियाणं थोवो ताउ अहियो तिघाईणं ।

तत्तो वेअस्स भवे ओघव्व हवेज्ज सेसासु ॥४७८॥

(प्रे०) "सुहमम्मि" इत्यादि, सूक्ष्मसम्पराये नामगोत्रयोर्जघन्यप्रदेशबन्धः सर्वस्तोकः परस्परं च तुल्यः । ततो ज्ञानावरणीयादित्रिधातिकर्मणां विशेषाधिकः परस्परं च तुल्यः । ततो वेदनीयस्य विशेषाधिकः । अत्र मोहनीयायुषोर्वन्धाभावाद् ज्ञानावरणीयादिषट्कर्मसु स्वस्थित्यनुसारेणान्पबहुत्वं चिन्तितम् । "ओघव्व हवेज्ज सेसासु" इति, निगदितव्यतिरिक्तासु चतुश्चत्वारिंशत्शतमार्गणासु जघन्यप्रदेशबन्धस्याल्पबहुत्वमोघवद् भवति । तद्यथा—नामगोत्रयोर्जघन्यप्रदेशबन्धः सर्वस्तोकः परस्परं च तुल्यो भवति । ततो ज्ञानावरणीयादित्रिधातिकर्मणां विशेषाधिकः परस्परं च तुल्यः । ततो मोहनीयस्य विशेषाधिकः । ततो वेदनीयस्य विशेषाधिकः । तत आयुषोऽसंख्यगुणो भवति । अत्र भावना सामान्यवक्तव्यतायां प्रदर्शितदिशा कर्तव्या, नवरमयं विशेषः-नरकगत्यादिमार्गणासु यत्र लब्ध्यपर्याप्तजीवानामभावस्तत्रायुषो जघन्यप्रदेशबन्धस्यासंख्यगुणत्वे को हेतुरिति चेद्, उच्यते, भवप्रथमसमयस्थयोगतः करणपर्याप्तावस्थायां वर्तमानस्य जीवस्य जघन्ययोगस्यासंख्यातगुणत्वादिति । शेषमार्गणा इमाः—सर्वगतीन्द्रियकायमार्गणाः, काययोमौघौदारिकद्विक्रिवैक्रिययोगमेदाः, वेदत्रिकं, कषायचतुष्कं, त्रिज्ञानानि, मतिभ्रताज्ञाने, असंयमः, दर्शनत्रिकं, लेश्यापट्कं, भव्याभव्यौ, सम्यक्त्वौघक्षायिकवेदकसास्वादनमिथ्यात्वानि, सङ्गी, असङ्गी आहारकश्च ॥४७८॥ तदेवं बद्धदालिकमाश्रित्यान्यबहुत्वं चिन्तितम् । सम्प्रति बन्धकजीवानाश्रित्यान्यबहुत्वप्ररूपणां प्रारिप्सुराह—

अट्टण्ह अणंतगुणा अगुरुपएसस्स बंधगा णेया ।

जेट्टपएससा एवं अत्थि तिरियकायजोगेसु ॥४७९॥

ओरालियदुगकम्मणणपुंसगेसुं कसायचउगम्मि ।

अण्णाणदुगे अयते अचक्खुअपसत्थलेसासुं ॥४८०॥

भवियेयरमिच्छेसुं अमणाहारेयेरेसु सत्तण्हं ।

(प्रे०) 'अट्टण्ह' इत्यादि, अपट्कर्मणामनुत्कृष्टप्रदेशबन्धका अनन्तगुणा ज्ञातव्याः, केम्यः ? इत्याह—'जेट्टपएससा' इति, पदैकदेशे पदसमुदायोपचारादुत्कृष्टप्रदेशान्धकात्, जातावेकवचनादुत्कृष्टप्रदेशबन्धकेम्य इत्यर्थः । इयमत्र भावना—ज्ञानावरणीयादिषट्कर्मणांनुत्कृष्टप्रदेशबन्धकाः सूक्ष्मसम्प-

रायस्थाः जीवाः, ते च संख्याता एव, मोहनीप्रायुपोरुत्कृष्टप्रदेशबन्धकाः संज्ञिजीवाः, सर्वेऽपि मंजि-
जीवाः प्रतरासंख्यातभागमात्रा एवेति परिमाणद्वारे निरूपितम् । अष्टानामपि कर्मणामनुत्कृष्टप्रदेश-
बन्धका निगोदजीवा अपि भवन्ति, ते चानन्ताः । अत उत्कृष्टप्रदेशबन्धकेभ्योऽनुत्कृष्टप्रदेशबन्धका
अनन्तगुणा भवन्ति । अत एव भागद्वारेऽष्टकर्मणामनुत्कृष्टप्रदेशबन्धका जीवाः सर्वजीवानामनन्तमे
भागे प्रदर्शिताः । 'अगुरुपएसम्म बंधगा जेडुपएमा' इति मसमगाथां यावदनुवर्तनीयम् ।

अथ सप्तकर्मण्याश्रित्यादेशतो वक्तुकामो यासु मार्गणाश्लोघवदल्पबहुत्व तास्वाह—'एवं' यादि,
तिर्यगोघे, काययोगौघौदारिकद्विककर्मणकाययोगेषु, नपुंसकवेदे, कषायचतुष्के, मतिभ्रुताज्ञानयोः,
असंयमे, अचक्षुर्दर्शने, अप्रशस्तत्रिलेश्यासु, भव्याभव्ययोः, मिथ्यात्वे, अमञ्जिनि, आहारकानाहा-
रकयोश्चेति त्रयोविंशतिमार्गणासु प्रकृताल्पबहुत्वमेवम्—ओषवद् ज्ञातव्यम् । अत्रेयं भावना-
काययोगौघादिकतिपयमार्गणासु षट्कर्मणां संख्याता मोहनीयस्य चासंख्याता उत्कृष्टप्रदेशबन्धका
भवन्ति । तिर्यगोघादिमार्गणासु सप्तानामपि कर्मणामनुत्कृष्टप्रदेशबन्धका असंख्याताः । तिर्यगोघादि-
सर्वमार्गणासु सप्तकर्मणामनुत्कृष्टप्रदेशबन्धका निगोदजीवाः । अतस्तिर्यगोघादिमार्गणासु सप्तकर्मणा-
मनुत्कृष्टप्रदेशबन्धकेभ्योऽनुत्कृष्टप्रदेशबन्धका अनन्तगुणाः । अत एव भागद्वारे तासु सप्तकर्मणामनुत्कृष्ट-
प्रदेशबन्धका अनन्तभागे प्रतिपादिताः ॥४७९॥४८०॥

इदानीं सार्धवृत्तेन सप्तकर्मणामनुत्कृष्टप्रदेशबन्धकेभ्यः सप्तकर्मणामनुत्कृष्टप्रदेशबन्धकाः
कासु मार्गणासु संख्यातगुणाः कासु चासंख्यातगुणा भवन्तीति निरूपयन्नाह—

दुमणुयसव्वत्थेसुं आहारदुगे अवेअम्मि ॥४८१॥

मणणाणसंयमेसुं समइअछेअपरिहारसुहमेसुं ।

संखेजगुणा णेया असंखियगुणाऽत्थि सेसासुं ॥४८२॥

(प्रे०) 'दुमणुय' इत्यादि, पर्याप्तमनुष्यमानुषीलक्षणद्विमनुष्ययोः, सर्वार्थसिद्धे, आहारक-
द्विके, अवेदे, मनःपर्यवज्ञाने, संयमौघसामायिकछेदोपस्थापनीयपरिहारविशुद्धिसूक्ष्मसम्परायसंय-
मेष्विति द्वादशमार्गणासु सप्तकर्मणामनुत्कृष्टप्रदेशबन्धकेभ्यः सप्तकर्मणामनुत्कृष्टप्रदेशबन्धकाः
संख्यातगुणा ज्ञातव्याः । इयमत्र भावना—एतासु मार्गणासु सर्वे जीवा अपि संख्याता एव ।
तत्राप्यनुत्कृष्टप्रदेशबन्धकास्तु संख्याततमे भागे वर्तन्ते । अत उत्कृष्टप्रदेशबन्धकेभ्योऽनुत्कृष्टप्रदेश-
बन्धकाः संख्यातगुणा भवन्तीति सुतरां सिद्धयति ।

'असंखियगुणा' इत्यादि, उक्तव्यतिरिक्तासु पञ्चत्रिंशदधिकशतमार्गणासु सप्तकर्मणामनुत्कृष्ट-
प्रदेशबन्धकेभ्यः सप्तकर्मणामनुत्कृष्टप्रदेशबन्धकाः "असंख्यातगुणाः" भवन्ति । इयमत्र भावना—
शेषमार्गणासु सप्तकर्मणामनुत्कृष्टप्रदेशबन्धका असंख्याततमे भागे भवन्तीति प्रथमाधिकारे भागप्ररूप-
णायां निरूपितम्, अतोऽत्रोत्कृष्टप्रदेशबन्धकेभ्योऽनुत्कृष्टप्रदेशबन्धका असंख्यातगुणाः सिद्ध-
यन्ति । शेषमार्गणा नामत इमाः—निखिलनरकभेदाः, तिर्यगोघं विना शेषतिर्यग्गतिभेदाः,

मनुष्यौघापर्याप्तमनुष्यौ, सर्वार्थसिद्धं विना सर्वदेवगतिभेदाः, अखिलेन्द्रियभेदाः, सर्वकायमार्गणाः, पञ्चमनःपञ्चवचनवैक्रियवैक्रिमिश्रकाययोगाः, स्त्रीपुरुषवेदौ, मतिश्रुतावधिबिभङ्गज्ञानानि, देश-विरतिः, चक्षुरवधिदर्शने, प्रशस्तलेश्यात्रिकं, मिथ्यात्वमृते समस्तसम्यक्त्वमार्गणाः, संज्ञी चेति ॥४८१॥४८२॥

तदेवमादेशतः सप्तऋण्याश्रित्य प्रकृतान्पद्मद्वत्वं चिन्तितम् । साम्प्रतं गाथात्रिकेणायुरा-
श्रित्याह—

आउस्स तिरियकायगजरालदुगणपुमचउकसायेसुं ।

अण्णाणदुगे अयते अचक्खुअपसत्थलेसासुं ॥४८३॥

भवियेयरमिच्छेसुं अमणाहारेसु अत्थि ओघव्व ।

दुमणुयसव्वत्थेसुं आहारदुगाणताईसुं ॥४८४॥

मण्णाणसंयमेसुं समइअछेअपरिहारसुक्कासुं ।

खइअम्मि य संखगुणा असंखियगुणाऽत्थि सेसासुं ॥४८५॥

(प्रे०) “आउस्स” इत्यादि, तिर्यगौघे, काययोगौघे, औदारिकद्विके, नपुंसकवेदे, कषायचतुष्के, मतिश्रुताज्ञानयोः, असंयमे, अचक्षुदर्शने, अशुमलेश्यात्रिके, भव्याभव्ययोः, मिथ्यात्वे, असंज्ञिन्याहारके चेत्येकविंशतिमार्गणासु आयुष उत्कृष्टप्रदेशबन्धकेभ्य आयुषोऽनुत्कृष्टप्रदेशबन्धकाः “ओघवद्=अनन्तगुणाः” भवन्ति, उत्कृष्टप्रदेशबन्धकानामसंख्यातत्वादनुत्कृष्टप्रदेशबन्धकानां चानन्तत्वाद् । ‘कायग’ इत्यत्र काय एव कायक इति स्वार्थे कप्रत्ययः ।

इदानीं कासु मार्गणास्वायुष उत्कृष्टप्रदेशबन्धकेभ्योऽनुत्कृष्टप्रदेशबन्धकाः संख्यातगुणा इत्याह—‘दुमणुय’ इत्यादि, पर्याप्तमनुष्यमानुषीलक्षणद्विमनुष्ययोः, आहारकद्विके, आनतादि-सर्वार्थसिद्धपर्यन्तेश्चष्टादशदेवभेदेषु, मनःपर्यवज्ञाने, संयमौघसामायिकछेदोपस्थापनीयपरिहार-विशुद्धिसंयमेषु, शुक्ललेश्यायां क्षायिकसम्यक्त्वे चेति नवविंशतिमार्गणासु आयुष उत्कृष्टप्रदेशबन्ध-केभ्योऽनुत्कृष्टप्रदेशबन्धकाः “संख्यातगुणाः” भवन्ति । इयमत्र भावना—अत्र कामुचित् पर्याप्त-मनुष्यादिमार्गणासु जीवा एव संख्याताः कासुचिञ्चानतादिमार्गणासु जीवानामसंख्यातत्वेऽप्यायु-र्वन्धकाः संख्याता एव । तत्राप्युत्कृष्टप्रदेशबन्धकास्तु संख्यातभागमात्रा एव । अत उत्कृष्टप्रदेश-केभ्योऽनुत्कृष्टप्रदेशबन्धकाः संख्यातगुणाः सिद्धयन्ति ।

‘असंखियगुणा’ इत्यादि, शेषासु त्रयोदशाधिकशतमार्गणासु आयुष उत्कृष्टप्रदेशबन्ध-केभ्योऽनुत्कृष्टप्रदेशबन्धकाः “असंख्यातगुणाः” भवन्ति । इयमत्र भावना—प्रथमाधिकारे भागद्वारे शेषमार्गणास्वायुरुत्कृष्टप्रदेशबन्धका असंख्यातमे भागे भवन्तीति सविस्तरं साधितम्, अतोऽत्राप्युष

उत्कृष्टप्रदेशबन्धकेभ्योऽनुत्कृष्टप्रदेशबन्धका असंख्यातगुणाः सिद्धयन्ति । शेषमार्गणा इमाः—सर्व-
नरकगतिभेदाः, विना तिर्यगोघं चत्वारस्तिर्यग्भेदाः, मनुष्याघापर्याप्तमनुष्या, देवाघभवनपतिव्य-
न्तरज्योतिष्कसौधर्मप्रमुखाष्टवैमानि रुदेवभेदाः, समेन्द्रियभेदाः, निःशेषज्ञायभेदाः, पञ्चमनःपञ्च-
वचनवैक्रियकाययोगाः, स्त्रीपुरुषवेदौ, मतिश्रुतावधिभिभङ्गज्ञानानि, देशविरतिः, चक्षुरवधिदर्शने,
तेजःपद्मलेश्ये, सम्यक्तत्रौषधवेदकमास्वादनानि सञ्जी चेति ॥४८३॥४८४॥४८५॥

तदेवमष्टकर्मण्याश्रित्यौघत आदेशतश्चोत्कृष्टप्रदेशबन्धकानामनुत्कृष्टप्रदेशबन्धकानां च
परस्परमल्पबहुत्वं निरूपितम् । सम्प्रति जघन्यप्रदेशबन्धकानामजघन्यप्रदेशबन्धकानां च
परस्परमल्पबहुत्वं वक्तुकाम आह—

अट्टण्ह असंखगुणा अलहुपएसस्स लहुपएसओ ।

दुमणुयसव्वत्थेसुं आहारदुगे अवेअम्मि ॥४८६॥

मणणाणसंयमेसुं समइअछेअपरिहारसुहमेसुं ।

सत्तण्हं संखगुणा असंखियगुणाऽत्थि सेसासुं ॥४८७॥

(प्रे०) आदावष्टकर्मण्याश्रित्यौघत आह—‘अट्टण्ह’ इत्यादि, अष्टकर्मणामजघन्यप्रदेशस्य
‘बन्धकाः’ इति गम्यते, यद्वा प्रथमगाथातो ‘मण्डुकच्छुतिन्यायेन’ अनुवर्तते, असंख्यगुणा भवन्ति,
केभ्यः ? इत्याह—‘लहुपएसओ’ इति, पदैकदेशेन पदसमुदायस्यापि गम्यमानत्वाज्जघन्यप्रदेश-
बन्धकात्, अत्रैकवचनस्य जातिनिमित्तकत्वाज्जघन्यप्रदेशबन्धकेभ्यः । इयमत्र भावना—प्रथमा-
धिकारे मागद्वारेऽष्टकर्मणां जघन्यप्रदेशबन्धका असंख्यातमागे भवन्तीति साधितम्, अतोऽत्राष्ट-
कर्मणां जघन्यप्रदेशबन्धकेभ्योऽजघन्यप्रदेशबन्धका असंख्यातगुणाः सिद्धयन्ति ।

इदानीं सप्तकर्मण्याश्रित्यादेशतो विवक्षुराह—‘दुमणुय’ इत्यादि, पर्याप्तपलुप्यमानुपीलक्षण-
द्विमनुष्ययोः, सर्वार्थसिद्धे, आहारकद्विके, अवेदे, मनःपर्यवज्ञाने, संयमौघसामायिकछेदोपस्थापनी-
यपरिहारविशुद्धिर्भूमसम्परायसंयमेभ्विति द्वादशमार्गणासु सप्तकर्मणां जघन्यप्रदेशबन्धकेभ्योऽजघन्य-
प्रदेशबन्धकाः संख्यातगुणा भवन्ति । भावना सुगमा । ‘असंखियगुणा’ इत्यादि, निगादितानिरिक्तासु
अष्टपञ्चाशदुत्तरशतमार्गणासु सप्तकर्मणां जघन्यप्रदेशबन्धकेभ्योऽजघन्यप्रदेशबन्धका असंख्यातगुणा
भवन्ति । अत्रेयं भावना-प्रथमाधिकारे मागद्वारे शेषमार्गणासु सप्तकर्मणां जघन्यप्रदेशबन्धका
असंख्यातमागे भवन्तीति प्रपञ्चतः साधितम्, अतोऽत्र सप्तकर्मणां जघन्यप्रदेशबन्धकेभ्योऽजघन्य-
प्रदेशबन्धका असंख्यातगुणाः सिद्धा भवन्ति । तदेवमादेशतः सप्तकर्मण्याश्रित्य प्रकृतान्पबहुत्वं
चिन्तितम् ॥४८६॥४८७॥

साम्प्रतं गाथाद्विकेनापुराश्रित्य प्रकृतान्पबहुत्वं चिन्तयति—

दुणराणताइगेसुं आहारदुगमणपज्जवेसु तहा ।

संयमसामइएसुं छेए परिहारसुक्कासुं ॥४८८॥

खइअम्मि य संखगुणा अलहुपएसस्स बंधगाउस्स ।

हस्सपएससा णेया असंखियगुणाऽत्थि सेसासुं ॥४८९॥

(प्रे०) 'दुणराणताइगेसु' इत्यादि, पर्याप्तमनुष्यमानुषीलक्षणाद्विमनुष्ययोः, आनताद्यष्टा-
दशदेवमेदेषु, आहारकद्विके, मनःपर्यवज्ञाने, संयमौषसामायिकछेदोपस्थापनीयपरिहारविशुद्धिसंय-
मेषु, शुक्लश्यायां क्षायिकसम्यक्त्वे चेत्येकान्त्रिंशन्मार्गणासु आयुषो जघन्यप्रदेशबन्धकेभ्योऽजघ-
न्यप्रदेशबन्धकाः संख्यातगुणा भवन्ति । अत्र भावनाऽऽप्यायुरुत्कृष्टानुत्कृष्टप्रदेशबन्धकानामन्य-
बहुत्वे यथा कृता तथा विधेया । "असंखियगुणा" इत्यादि, शेषासु चतुस्त्रिंशदधिकशतमार्ग-
णासु आयुषो जघन्यप्रदेशबन्धकेभ्योऽजघन्यप्रदेशबन्धका असंख्यगुणा भवन्ति । अत्रेयं भावना-
प्रथमाधिकारे भागद्वारे शेषासु मार्गणासु आयुषो जघन्यप्रदेशबन्धकाः सर्वजीवानामसंख्यातमार्गे
भवन्तीति हेतुपुरःसरं साधितम्, अतोऽत्रायुषो जघन्यप्रदेशबन्धकेभ्योऽजघन्यप्रदेशबन्धका असंख्यात-
गुणाः सिद्धयन्ति ।

शेषमार्गणा नामत इमाः—कृत्स्ननरकमेदाः, समस्ततिर्यग्गतिभेदाः, मनुष्यौघापर्याप्तमनुष्यौ,
देवौघभवनपतिव्यन्तरज्योतिष्कसौधर्माद्यष्टवैमानिकदेवाः, निखिलेन्द्रियभेदाः, अशेषकायभेदाः,
पञ्चमनःपञ्चवचनकाययोगौघौदारिकद्विकवैक्रियकाययोगाः, वेदत्रिकं, कषायचतुष्कं, मतिश्रुता-
वधिज्ञानानि, मत्यज्ञानश्रुताज्ञानविभङ्गज्ञानानि, देशविरत्यसंयमौ, दर्शनत्रिकं, शुक्लामन्तरा पञ्च-
लेश्याः, भव्याभव्यौ, सम्यक्त्वौघवेदकसास्वादनमिथ्यात्वानि, संज्ञी, असंज्ञी, आहारकश्चेति ॥
॥४८८॥४८९॥

तदेव जघन्यप्रदेशबन्धकानामजघन्यप्रदेशबन्धकानां च परस्परमन्यबहुत्वं निरूपितम् ।
साम्प्रतमुत्कृष्टप्रदेशबन्धकानां, जघन्यप्रदेशबन्धकानामजघन्यानुत्कृष्टप्रदेशबन्धकानां च परस्परमन्य-
बहुत्वं चिन्तयितुमारभते—

अट्टण्ह गुरुपएससा बोद्धव्वा बंधगा अणंतगुणा ।

हस्सपएसस्स तओ असंखियगुणाऽत्थि सेसस्स ॥४९०॥

(प्रे०) "अट्टण्ह" इत्यादि, अष्टकर्मणामुत्कृष्टप्रदेशबन्धकेभ्योऽष्टकर्मणां जघन्यप्रदेशबन्धका
अनन्तगुणा बोद्धव्याः । इयमत्र भावना—पट्कर्मणामुत्कृष्टप्रदेशबन्धकाः सूक्ष्मसम्परायस्था जीवाः,
ते च संख्याता एव । मोहनीयायुषोरुत्कृष्टप्रदेशबन्धकाः पर्याप्तसंज्ञिनः, ते चासंख्याताः ।
अटानामपि कर्मणां जघन्यप्रदेशबन्धका निगोदजीवा अपि भवन्ति । अतोऽष्टकर्मणामुत्कृष्टप्रदेश-

बन्धकेभ्यो जघन्यप्रदेशबन्धका अनन्तगुणा भवन्ति । 'तओ' इत्यादि, ततोऽष्टकर्मणां जघन्यप्रदेश-
बन्धकेभ्योऽष्टकर्मणां शेषस्य=जघन्योत्कृष्टप्रदेशातिरिक्तस्याजघन्यानुत्कृष्टप्रदेशस्य बन्धकेभ्यो अयं ख्य-
गुणा भवन्ति । अत्र भावना जघन्याजघन्यप्रदेशबन्धकानामोघतोऽल्पबहुत्वनिरूपणे यथोक्तं तथैव
विधेया ॥४९०॥

इदानीं सप्तकर्माण्याश्रित्यादेशतः प्रकृतान्पबहुत्वं निरूपयति—

ओघव्व बंधगा खलु सत्तण्हं तिरियकायजोगेसुं ।

उरलदुगकम्मणेसुं णपुंसगे चउकसायेसुं ॥४९१॥

अण्णाणदुगे अयते अचक्खुदंसणतिअसुहलेसासुं ।

भवियेयरमिच्छेसुं असण्णिआहारइयरेसुं ॥४९२॥

(प्र०) 'ओघव्व' इत्यादि, सप्तकर्मणां जघन्यप्रदेशबन्धकादीनामल्पबहुत्वमोघवद् भवति,
कासु मार्गणासु ? इत्याह—'तिरिय' इत्यादि, तिर्यगोघे, काययोगौघौदारिकद्विककर्मणकायेषु,
नपुंसकवेदे, कषायचतुष्के, अज्ञानद्विके, असंयमे, अचक्षुर्दर्शने, अशुभलेश्यात्रिके, भव्याभव्ययोः,
मिथ्यात्वे, असंज्ञिन्याहारकानाहारकयोश्चेति त्रयोविंशतिमार्गणासु । इयमत्र भावना—त्रयोविंशति-
मार्गणान्तो यासु मार्गणासु श्रेणिसद्भावस्तासु षट्कर्मणासुत्कृष्टप्रदेशबन्धकाः संख्याता मोहनीयस्य
चासंख्याताः । शेषासु सप्तानामपि कर्मणासुत्कृष्टप्रदेशबन्धका असंख्याताः । उक्तसर्वासु मार्गणासु
सप्तकर्मणां जघन्यप्रदेशबन्धका अनन्ताः । अतः सप्तकर्मणासुत्कृष्टप्रदेशबन्धकेभ्यो जघन्यप्रदेश-
बन्धका अनन्तगुणा भवन्ति । एवं सप्तकर्मणां जघन्यप्रदेशबन्धकेभ्योऽजघन्यानुत्कृष्टप्रदेशबन्धकाना-
मसंख्यातगुणत्वं यथोक्तरीत्या स्वयं परिभाषनीयम् ॥४९१॥४९२॥

इदानीं यासु मार्गणासु सप्तकर्मणां जघन्यप्रदेशबन्धकादीनामल्पबहुत्वमोघोक्तक्रमेण तास्वाह—

पंचिदियतिरिये णरपणइंदियपणगकायच्छकेसुं ।

बायरएगिंदियचउपुहवाइणिगोअकायेसुं ॥४९३॥

पत्तेअवणम्मि तहा पणमणवयविउवमीसमीसेसुं ।

ओघुत्तेण कमेणं असंखियगुणा मुणेयव्वा ॥४९४॥

(प्र०) "पंचिदियतिरिये" इत्यादि, पञ्चेन्द्रियतिर्यगोघे, मनुष्यौघे, 'पणइंदियपणग'
इति, पञ्चेन्द्रियेषु पनके च, एकद्वित्रिचतुष्पञ्चेन्द्रियौघेषु, साधारणवनस्पतिकाये चेत्यर्थः; 'कायच्छ-
केसुं' इति, पृथ्व्यपत्तेजोवायुवनस्पतित्रसकायौघेषु 'बायर' इत्यादि, "द्वन्द्वद्वौ श्रूयमाणः प्रत्येकम-
भिसवध्यते" इत्यत्र वादरशब्दः एकेन्द्रियादिप्रत्येकपदे सम्बध्यते, वादरैकेन्द्रिये, वादरपृथ्व्यपत्तेजो-
वायुकायेषु, वादरसाधारणवनस्पतिकाये, 'पत्तेअवणम्मि' इत्यादि, तथा प्रत्येकवनस्पतिकायौघे,
५०

सरदार मल चौ
1934, सोपडा बाजार, जयपुर-10, 1933
चौपडा हाऊम
जोही बाजार, जयपुर-10, 1933
दूरभाष - 46589

पञ्चमनःपञ्चवचनेषु, वैक्रियमिश्रे, मिश्रे चेति त्रयस्त्रिंशन्मार्गणासु सप्तकर्माणां जघन्यप्रदेशबन्धकादय ओद्योक्तक्रमेणासंख्यगुणा ज्ञातव्याः । अथात्रानुक्रमेण भावना क्रियते ।

तत्रादौ तिर्यक्पञ्चेन्द्रियमाश्रित्य भावनैवम्—उत्कृष्टप्रदेशबन्धकाः संज्ञिनो जघन्यप्रदेशबन्धकाश्चासंज्ञिनो भवन्ति । असंज्ञिभ्यः संज्ञिनोऽसंख्यातभागमात्रा एवेति संज्ञिभ्योऽसंज्ञिनोऽसंख्यातगुणा भवन्ति । अत उत्कृष्टप्रदेशबन्धकेभ्यो जघन्यप्रदेशबन्धका असंख्यगुणा भवन्ति । असंज्ञिनोऽपि भवप्रथमसमयस्था एव जघन्यप्रदेशबन्धं कुर्वन्ति । भवप्रथमसमयेऽपि सर्वेषामेवासंज्ञिनां जघन्ययोगो न भवति, अपि त्वसंख्यातभागमात्राणाम् । येषां जघन्ययोगो न भवति ते सर्वेऽजघन्यानुत्कृष्टप्रदेशबन्धं कुर्वन्ति । इति जघन्यप्रदेशबन्धकासंज्ञिभ्यो भवप्रथमसमयस्था एवासंज्ञिनोऽसंख्यगुणा भवन्ति, तद् द्वितीयादिसमयस्थासंज्ञिनामुत्कृष्टयोगरहितसंज्ञिनाञ्चाजघन्यप्रदेशबन्धकानामसंख्यगुणत्वे किं प्रष्टव्यम् ।

मनुष्यौघमाश्रित्यैवं भावना—सप्तकर्माणामुत्कृष्टप्रदेशबन्धं पर्याप्तमनुष्याः कुर्वन्ति । सप्तकर्माणां जघन्यप्रदेशबन्धमसंज्ञित आगता भवप्रथमसमयस्था अपर्याप्तमनुष्याः कुर्वन्ति । पर्याप्तमनुष्येभ्योऽपर्याप्तमनुष्या असंख्यगुणाः । अत उत्कृष्टप्रदेशबन्धकेभ्यो जघन्यप्रदेशबन्धका असंख्यगुणा भवन्ति । अपर्याप्तमनुष्येष्वपि असंख्यातभागमात्राणामेव जीवानां जघन्ययोगो भवतीति जघन्यप्रदेशबन्धकेभ्योऽजघन्यानुत्कृष्टप्रदेशबन्धका असंख्यगुणा भवन्ति ।

अथैकेन्द्रियौघमाश्रित्यैवम्—उत्कृष्टप्रदेशबन्धं बादरपर्याप्तैकेन्द्रिया जघन्यप्रदेशबन्धं च स्रक्ष्मापर्याप्तैकेन्द्रियाः कुर्वन्ति । स्रक्ष्मापर्याप्तैभ्यः बादरपर्याप्ता “असंख्यातभागमात्रा एव । अत उत्कृष्टप्रदेशबन्धकेभ्यो जघन्यप्रदेशबन्धका असंख्यगुणा भवन्ति । अत्र गुणकारोऽसंख्यलोकाकाशप्रमाणोऽवगन्तव्यः । स्रक्ष्मापर्याप्तानामपि सर्वेषां जघन्ययोगो न भवति, किन्त्वसंख्यातभागमात्राणामेव । अतो जघन्यप्रदेशबन्धकेभ्योऽजघन्यानुत्कृष्टप्रदेशबन्धका असंख्यगुणा भवन्ति ।

अथ विकलेन्द्रियत्रिकमाश्रित्यैवम्—उत्कृष्टप्रदेशबन्धं पर्याप्ता जघन्यप्रदेशबन्धं चापर्याप्ताः कुर्वन्ति । पर्याप्तैभ्योऽपर्याप्तानामसंख्येयगुणत्वाद् उत्कृष्टप्रदेशबन्धकेभ्यो जघन्यप्रदेशबन्धका असंख्यगुणा भवन्ति । एवमपर्याप्तानामप्यसंख्यातभागमात्राणां जघन्ययोगो भवतीति जघन्यप्रदेशबन्धकेभ्योऽजघन्यानुत्कृष्टप्रदेशबन्धका असंख्यगुणा भवन्ति ।

पञ्चेन्द्रियौघमाश्रित्य भावना तिर्यक्पञ्चेन्द्रियौघवद् विधेया । निगोदौघे पृथ्वीकायादिपञ्चौघभेदेषु च भावना एकेन्द्रियौघवद् विधेया । उत्कृष्टप्रदेशबन्धकेभ्यो जघन्यप्रदेशबन्धकानामसंख्यगुणत्वे गुणकारोऽसंख्यलोकाकाशप्रदेशप्रमाणो ज्ञेयः ।

त्रसकायौघे भावनैवम्—उत्कृष्टप्रदेशबन्धकाः पर्याप्तसंज्ञिपञ्चेन्द्रियाः । जघन्यप्रदेशबन्धका अपर्याप्तद्वीन्द्रिया भवन्ति । संज्ञिपञ्चेन्द्रियेभ्योऽपर्याप्तद्वीन्द्रिया असंख्यगुणा इत्युत्कृष्टप्रदेशबन्धकेभ्यो

जघन्यप्रदेशबन्धका असंख्यगुणा भवन्ति । जघन्ययोगप्रायोग्येष्वपि जीवेषु असंख्यातमाग-
मात्रा एव जघन्ययोगं प्राप्नुवन्तीति जघन्यप्रदेशबन्धकेभ्योऽजघन्यानुत्कृष्टप्रदेशबन्धका असंख्य-
गुणा भवन्ति ।

वादरैकेन्द्रियपृथग्यज्ञेजोवायुवनस्पतिक'यौषप्रत्येकवनस्पतिकायेषु भावनैवम्—जघन्यप्रदेशबन्ध-
मपर्याप्ता उत्कृष्टप्रदेशबन्धं च पर्याप्ताः कुर्वन्ति । पर्याप्तेभ्योऽपर्याप्तानामसंख्येयगुणत्वादुत्कृष्टप्रदेशबन्ध-
केभ्यो जघन्यप्रदेशबन्धका असंख्यगुणा भवन्ति । अत्र गुणकारोऽसंख्यलोकाकाशप्रमाणो योध्यः ।

पञ्चमनःपञ्चवचनेष्वेवम्—पट्कर्मणामुत्कृष्टप्रदेशबन्धकाः संख्याता एवेति पट्कर्मणामुत्कृष्ट-
प्रदेशबन्धकेभ्यो जघन्यप्रदेशबन्धका असंख्यातगुणा सुतरां सिद्धयन्ति । मोहनीयस्योत्कृष्टप्रदेश-
बन्धका यद्यप्यसंख्यातास्तथाप्युत्कृष्टयोगस्थाने यावन्तो जीवास्तेभ्यो जघन्ययोगस्थानेऽसंख्यगुणा
भवन्ति । अत एव पूर्वमसत्कल्पनायां जघन्ययोगस्थाने षोडशोत्कृष्टयोगस्थाने च पञ्च जीवाः
कल्पिताः । अतो मोहनीयस्योत्कृष्टप्रदेशबन्धकेभ्यो जघन्यप्रदेशबन्धका असंख्यगुणाः सिद्धयन्ति ।
जघन्ययोगस्थानेभ्योऽजघन्यानुत्कृष्टयोगस्थानानामसंख्यगुणत्वाज्जघन्यप्रदेशबन्धकेभ्योऽजघन्यानु-
त्कृष्टप्रदेशबन्धका असंख्यातगुणा भवन्ति ।

वैक्रियमिश्रे भावनैवम्—ये जीवा मार्गणोत्कृष्टकालं यावद् मार्गणायामवतिष्ठन्ते तेषामेव
जीवानामुत्कृष्टयोगो भवति । जघन्ययोगस्तु भवप्रथमसमयस्थानामेव जीवानां भवितुमर्हति ।
अतो वैक्रियमिश्रे उत्कृष्टप्रदेशबन्धकेभ्यो जघन्यप्रदेशबन्धका असंख्यगुणा भवन्तीति संभाव्यते ।
एवं भवप्रथमसमयमाविजघन्ययोगस्थानेभ्योऽजघन्यानुत्कृष्टयोगस्थानानामसंख्यगुणत्वाज्जघन्यप्रदेश-
बन्धकेभ्योऽजघन्यानुत्कृष्टप्रदेशबन्धका असंख्यातगुणा भवन्ति ।

मिश्रमार्गणायामेवम्—यत्र जघन्यप्रदेशबन्धस्वामी परावर्तमानयोगी तथा मार्गणायां जीवा
असंख्याता भवन्ति तत्रोत्कृष्टयोगस्थानगतजीवेषु जघन्ययोगस्थानगता जीवा असंख्यगुणा
भवन्तीति नियमः । मिश्रमार्गणायां जघन्यप्रदेशबन्धस्वामी परावर्तमानयोगी भवति, तथा मार्गणा-
स्था जीवा असंख्याताः सन्तीत्युक्तनियमेनोत्कृष्टप्रदेशबन्धकेभ्यो जघन्यप्रदेशबन्धका असंख्यगुणा
भवन्ति । जघन्ययोगस्थानेभ्योऽजघन्यानुत्कृष्टयोगस्थानान्यसंख्यगुणानीति जघन्यप्रदेशबन्धकेभ्यो-
ऽजघन्यानुत्कृष्टप्रदेशबन्धका असंख्यगुणाः ॥४९३॥४९४॥

इदानीं संख्यातजीवासु पर्याप्तमनुष्यादिमार्गणासु प्रकृतान्पबहुत्वमाह—

दुणरूमणणाणसंयमसुहमेसुं छण्ह गुरुपएसत्तो ।

हुन्ति कमा संखगुणा हस्सअलहुगुरुपएसार्णं ॥४९५॥

मोहस्स हुन्ति थोवा हस्सपएसस्स ताउ संखगुणा ।

जेट्टपएसस्स तओ अत्थि अलहुगुरुपएसस्स ॥४९६॥

(प्रे०) 'दुषार' इत्यादि, पर्याप्तमनुष्यमात्रुपीलक्षणाद्विमनुष्ययोः, मनःपर्यवज्ञाने, संयमौघे स्रक्ष्मसम्पराये च षट्कर्मणामुत्कृष्टप्रदेशबन्धकेभ्योऽनुक्रमेण जघन्यप्रदेशबन्धका अजघन्यानुत्कृष्ट-प्रदेशबन्धकाः संख्यगुणा भवन्ति । अत्रेयं भावना—एतासु मार्गणासु स्रक्ष्मसम्परायस्था एव जीवा उत्कृष्टप्रदेशबन्धं कुर्वन्ति । एतासु मार्गणासु जघन्यप्रदेशबन्धका एवम्—पर्याप्तमनुष्यमात्रुष्योरसंज्ञित आगता भवप्रथमसमयस्थाः, मनःपर्यवज्ञाने संयमे च घोलणयोगिनोऽष्टविधबन्धकाः, एते प्रत्येक-विधाः जीवाः स्रक्ष्मसम्परायस्थेभ्यः संख्यातगुणा भवन्तीति पर्याप्तमनुष्यादिमार्गणासु षट्कर्मणा-मुत्कृष्टप्रदेशबन्धकेभ्यो जघन्यप्रदेशबन्धकाः संख्यातगुणाः । स्रक्ष्मसम्पराये भावनैवम्—सामान्यतः करणपर्याप्तवस्थायामुत्कृष्टयोगस्थानापेक्षया जघन्ययोगस्थानेऽसंख्यगुणा जीवा अवतिष्ठन्ते, तथाप्य-स्यां मार्गणार्थां सर्वजीवानां संख्यातमात्रत्वादुत्कृष्टयोगस्थानापेक्षया जघन्ययोगस्थाने जीवाः संख्यातगुणा अवतिष्ठन्ति इति षट्कर्मणामुत्कृष्टप्रदेशबन्धकेभ्यो जघन्यप्रदेशबन्धकाः संख्यातगुणाः ।

'मोहस्स' इत्यादि, स्रक्ष्मसम्पराये मोहनीयबन्धाभावात् पर्याप्तमनुष्यादिचतुर्भारगणासु मोहनीयस्य जघन्यप्रदेशबन्धकाः स्तोकाः । 'ताड' इत्यादि, जघन्यप्रदेशबन्धकेभ्य उत्कृष्टप्रदेश-बन्धकाः संख्यातगुणाः । 'तज्जो' इत्यादि, उत्कृष्टप्रदेशबन्धकेभ्योऽजघन्यानुत्कृष्टप्रदेशबन्धकाः संख्यातगुणा भवन्ति । इयमत्र भावना—एतासु मार्गणासु ये षट्कर्मणां जघन्यप्रदेशबन्धकास्ते एव मोहनीयस्य जघन्यप्रदेशबन्धं कुर्वन्ति, मोहनीयस्योत्कृष्टप्रदेशबन्धमुत्कृष्टयोगं प्राप्ताः पर्याप्ताः केऽपि जीवाः कुर्वन्तीत्युत्कृष्टबन्धप्रायोग्या जीवा जघन्यबन्धप्रायोग्यजीवेभ्यः संख्यातगुणा भवन्ति । अतः पर्याप्तमनुष्यादिचतुर्भारगणासु मोहनीयस्य जघन्यप्रदेशबन्धकेभ्य उत्कृष्टप्रदेशबन्धकाः संख्यात-गुणा भवन्ति । उत्कृष्टप्रदेशबन्धकाः सर्वेऽपि सर्वजीवानां संख्यातभागमात्रा एवेति मोहनीयस्यो-त्कृष्टप्रदेशबन्धकेभ्योऽजघन्यानुत्कृष्टप्रदेशबन्धकाः संख्यातगुणाः ॥४९५॥४९६॥'

इदानीं संख्यातजीवासु सर्वार्थसिद्धादिमार्गणासु प्रकृताल्पबहुत्वमाह—

सव्वत्थाहारसमइअछेअपरिहारगे लहुपएसा ।

सत्तण्ह कमा संखियगुणाऽत्थि गुरुअगुरुलहुपएसाणं॥४९७॥ (गोतिः)

(प्रे०) 'सव्वत्थाहार' इत्यादि, सर्वार्थसिद्धे, आहारककाये, सामागिके, छेदोपस्थापनीये परिहारविशुद्धौ चेति पञ्चमार्गणासु सप्तकर्मणां जघन्यप्रदेशबन्धकेभ्योऽनुक्रमेणोत्कृष्टप्रदेशबन्धका अजघन्यानुत्कृष्टप्रदेशबन्धकाश्च संख्यातगुणा भवन्ति । अत्र सर्वार्थसिद्धाहारककाययोर्भावनैवम्—सर्वार्थसिद्धे भवप्रथमसमयस्था आहारककाये च मार्गणाप्रथमसमयस्था आयुर्वन्धका जीवा सप्तकर्मणां जघन्यप्रदेशबन्धं कुर्वन्ति । उभयत्रापि सप्तकर्मणामुत्कृष्टप्रदेशबन्धं सप्तप्रकृतिबन्धकाः पर्याप्तजीवाः कुर्वन्ति । भवप्रथमसमयस्थेभ्यो मार्गणाप्रथमसमयस्थेभ्यश्च पर्याप्ता जीवाः संख्यातगुणाः । अतः सर्वार्थसिद्धाहारकयोः सप्तकर्मणां जघन्यप्रदेशबन्धकेभ्य उत्कृष्टप्रदेशबन्धकाः संख्यातगुणाः । सामा-

यिकादित्रिमार्गणासु भावनैवम्—सप्तकर्मणां जघन्यप्रदेशबन्धका घोलणयोगिनोऽष्टविधबन्धकाः, उत्कृष्टप्रदेशबन्धका उत्कृष्टयोगं प्राप्ताः केऽपि जीवा भवन्ति । घोलणयोग्यष्टविधबन्धकेभ्य उत्कृष्टयोगिनः संख्यातगुणाः । अतो जघन्यप्रदेशबन्धकेभ्य उत्कृष्टप्रदेशबन्धकाः संख्यातगुणा भवन्ति । सर्वजीवानां संख्यातभागमात्रा एव जीवा उत्कृष्टयोगं प्राप्नुवन्तीति उत्कृष्टप्रदेशबन्धकेभ्योऽजघन्यानुत्कृष्टप्रदेशबन्धकाः संख्यातगुणा भवन्ति ॥४९७॥

सम्प्रति पर्याप्तपञ्चेन्द्रियादिमार्गणासु प्रकृतान्पबहुत्वमाह—
 पञ्जत्तपर्णिदियत्तसतिणाणयणोहिसम्मसण्णीसुं ।
 मोहस्स बंधगाऽप्पा हस्सपएसस्स विण्णेया ॥४९८॥
 ताउ असंखेज्जगुणा जेट्ठपएसस्स ताउ विण्णेया ।
 अगुरुलहुपएसस्स उ पर्णिदितिरियव्व सेसाणं ॥४९९॥

(प्रे०) 'पञ्जत्त' इत्यादि, पर्याप्तपञ्चेन्द्रिये, पर्याप्तत्रसे, मतिश्रुतावधिलक्षणत्रिज्ञानेषु, चक्षु-
 रवधिदर्शनयोः, सम्यक्त्वौघे संज्ञिनि चेति नवमार्गणासु मोहनीयस्य जघन्यप्रदेशबन्धकाः स्तोकाः ।
 'ताउ' इत्यादि, मोहनीयस्य जघन्यप्रदेशबन्धकेभ्य उत्कृष्टप्रदेशबन्धका असंख्यगुणाः । 'ताउ'
 इत्यादि, मोहनीयस्योत्कृष्टप्रदेशबन्धकेभ्योऽजघन्यानुत्कृष्टप्रदेशबन्धका असंख्यगुणाः । अत्र क्रमशो
 भावना क्रियते ।

तत्र पर्याप्तपञ्चेन्द्रियत्रसयोरेवम्-मोहनीयस्योत्कृष्टप्रदेशबन्धकाः संज्ञिनः, जघन्यप्रदेशबन्धकाः
 पर्याप्तपञ्चेन्द्रिये भवप्रथमसमयस्थासंज्ञिनः, पर्याप्तत्रसे च भवप्रथमसमयस्था द्वीन्द्रियाः, भवप्रथम-
 समयस्थेभ्योऽसंज्ञिभ्यो द्वीन्द्रियेभ्यश्च संज्ञिनोऽसंख्यातगुणाः इति जघन्यप्रदेशबन्धकेभ्य उत्कृष्ट-
 प्रदेशबन्धका असंख्यगुणा भवन्ति ।

संज्ञिनि भावनैवम्—उत्कृष्टप्रदेशबन्धकाः पर्याप्ताः, जघन्यप्रदेशबन्धका असंज्ञित आगता
 भवप्रथमसमयस्थाः, असंज्ञित आगतेभ्यो भवप्रथमसमयस्थजीवेभ्यः पर्याप्ता असंख्यगुणा भवन्तीति
 जघन्यप्रदेशबन्धकेभ्य उत्कृष्टप्रदेशबन्धका असंख्यातगुणाः ।

उक्तशेषसर्वमार्गणासु भावनैवम्—उत्कृष्टप्रदेशबन्धं पर्याप्ताः, जघन्यप्रदेशबन्धं भवप्रथमसमये
 वर्तमाना जीवाः कुर्वन्ति । पर्याप्तेभ्यो भवप्रथमसमये वर्तमाना असंख्यातभागमात्राः, स्थितराशित
 उत्पद्यमानराशेरतिस्तोकत्वात् । अतो जघन्यप्रदेशबन्धकेभ्य उत्कृष्टप्रदेशबन्धका असंख्यगुणा भव-
 न्ति । अथाजघन्यानुत्कृष्टयोगस्थानान्यसंख्यातानि, उत्कृष्टयोगस्थानं त्वेकमेव, तथा मार्गणासु
 सर्वजीवा असंख्याताः । अतोऽत्र निरूपितासु पर्याप्तपञ्चेन्द्रियादिसर्वमार्गणासुत्कृष्टप्रदेशबन्धकेभ्यो-
 ऽजघन्यानुत्कृष्टप्रदेशबन्धका असंख्यगुणा भवन्ति ।

‘पणिंदितिरियञ्च खेसाणं’ इति, पर्याप्तपञ्चेन्द्रियादिनवमार्गणासु शेपाणां षट्कर्मणां जघन्यप्रदेशबन्धकानामल्पबहुत्वं पञ्चेन्द्रियतिर्यग्बद्धं ज्ञेयम् । तद्यथा—उत्कृष्टप्रदेशबन्धकाः स्तोकाः । ततो जघन्यप्रदेशबन्धका असंख्यातगुणाः । ततोऽजघन्यानुत्कृष्टप्रदेशबन्धका असंख्यातगुणाः । अत्रेयं भावना—सर्वासु मार्गणास्तत्कृष्टप्रदेशबन्धं सूक्ष्मसम्परायस्था जीवाः कुर्वन्ति, ते संख्याता एव, मोहनीयस्य ये जघन्यप्रदेशबन्धका ते एव षट्कर्मणां जघन्यप्रदेशबन्धका भवन्ति । तत्तन्मार्गणायां मोहनीयस्य जघन्यप्रदेशबन्धका येऽनन्तरं दर्शितास्तेऽसंख्याताः । अत उत्कृष्टप्रदेशबन्धकेभ्यो जघन्यप्रदेशबन्धका असंख्यगुणा भवन्ति । अजघन्यानुत्कृष्टयोगस्थानान्यसंख्यातानि, जघन्ययोगस्थानमेकमेव, मार्गणासु सर्वे जीवा असंख्याताः । अतो जघन्यप्रदेशबन्धकेभ्योऽजघन्यानुत्कृष्टप्रदेशबन्धका असंख्यगुणा भवन्ति ॥४९८॥४९९॥

सम्प्रतमाहारकमिश्रेऽवेदे च प्रकृतान्पबहुत्वं चिन्तयन्नाह—

आहारगमीसे गयवेए सत्तण्ह गुरुपएसत्तो ।

हुन्ति कमा संखगुणा हस्सअलहुगुरुपएसणं ॥५००॥

(प्रे०) गाथार्थः सुगमः । इयमत्र भावना—आहारकमिश्रे सर्वेऽपि जीवाः संख्याता एव । तथा सप्तकर्मणां जघन्यप्रदेशबन्धं मार्गणाप्रथमसमये आयुर्बन्धकाः कुर्वन्ति, उत्कृष्टप्रदेशबन्धं मार्गणाचरमसमये सप्तविधबन्धकाः कुर्वन्ति । यद्यपि सप्तकर्मबन्धकेभ्योऽष्टकर्मबन्धका न्यूना भवन्ति, तथाप्यत्रोत्कृष्टप्रदेशबन्धो मार्गणाचरसमये एव भवति, इति ये जीवा मार्गणोत्कृष्टकालं यावन्मार्गणायां वर्तन्ते ते एव जीवा मार्गणाचरसमये सप्तकर्मणि बध्नन्तः सप्तकर्मणास्तत्कृष्टप्रदेशबन्धं कुर्वन्ति । मार्गणोत्कृष्टकालं यावन्मार्गणायां वर्तमाना जीवास्तथास्वभावतोऽतिस्तोका भवन्ति । अतोऽत्रोत्कृष्टप्रदेशबन्धकेभ्यो जघन्यप्रदेशबन्धकाः संख्यगुणा भवन्ति । अपगतवेदे भावनैवम्—उत्कृष्टयोगस्थानापेक्षया जघन्ययोगस्थाने संख्यातगुणा जीवा अवतिष्ठन्ते इति सप्तकर्मणास्तत्कृष्टप्रदेशबन्धकेभ्यो जघन्यप्रदेशबन्धकाः संख्यातगुणाः । उभयमार्गणयोः संख्यातभागमात्रा एव जीवा जघन्ययोगं प्राप्नुवन्तीति जघन्यप्रदेशबन्धकेभ्योऽजघन्यानुत्कृष्टप्रदेशबन्धकाः संख्यातगुणा भवन्ति ॥५००॥

सम्प्रति विभङ्गज्ञाने प्रकृतान्पबहुत्वं चिन्तयन्नाह—

विब्भंगे सव्वप्पा हस्सपएसस्स तो असंखगुणा ।

जेट्टपएसस्स तओ अत्थि अलहुगुरुपएसस्स ॥५०१॥

(प्रे०) ‘विब्भंगे’ इत्यादि, विभङ्गज्ञाने सप्तकर्मणां जघन्यप्रदेशबन्धकाः सर्वस्तोकाः । ‘तो’ इत्यादि, सप्तकर्मणां जघन्यप्रदेशबन्धकेभ्य उत्कृष्टप्रदेशबन्धका असंख्यातगुणाः । अत्रेयं भावना—उत्कृष्टप्रदेशबन्धकाः पर्याप्ता जघन्यप्रदेशबन्धकाश्च भवप्रथमसमयस्था भवन्ति । पर्याप्तविभङ्गज्ञानिभ्यो भवप्रथमसमयस्थ विभङ्गज्ञानिनोऽसंख्यातभागमात्रा

केभ्य उत्कृष्टप्रदेशबन्धका असंख्यातगुणा भवन्ति । 'तओ' इत्यादि, सप्तकर्मणां उत्कृष्टप्रदेश-
बन्धकेभ्योऽजघन्यानुत्कृष्टप्रदेशबन्धका असंख्यगुणाः, असंख्यातभागमात्राणामेव विभङ्गज्ञानिना-
मुत्कृष्टयोगप्राप्तेः ॥५०१॥

सा प्रतं मतान्तरेण विभङ्गज्ञाने प्रकृतान्पवहुत्वं प्रदर्शयन्नाह—

केइ उण बिंति थोवा जेट्टपएससस तो असंखगुणा ।

हस्सपएससस तओ अत्थि अलहुगुरूपएससस ॥५०२॥

(प्रे०) 'केइ' इत्यादि, केचित् पुनरेवं वदन्ति—विभङ्गज्ञाने सप्तकर्मणामुत्कृष्टप्रदेशबन्धकाः
सर्वस्तोकाः । 'तो' इत्यादि, सप्तकर्मणामुत्कृष्टप्रदेशबन्धकेभ्यो जघन्यप्रदेशबन्धका असंख्यगुणाः ।
अत्रेयं भावना—केषाञ्चिन्मतेनपर्याप्तावस्थायां विभङ्गज्ञानं न भवतीति विभङ्गमार्गाणायां जघन्य-
प्रदेशबन्धका भवप्रथमसमयस्था न भवन्ति, किन्तु घौलणयोगिनोऽष्टविधबन्धका भवन्ति ।
उत्कृष्टप्रदेशबन्धकाः सप्तविधबन्धकाः पर्याप्ता भवन्ति । यद्यप्यष्टविधकर्मबन्धकेभ्यः सप्तकर्मबन्धकाः
संख्यातगुणा भवन्ति, तथापि यत्र जघन्यप्रदेशबन्धस्वामी परावर्तमानयोगी मार्गाणास्था जीवाश्चा-
संख्यातास्तत्रोत्कृष्टयोगस्थानगतजीवेभ्यो जघन्ययोगस्थानगता जीवा असंख्यगुणा भवन्तीति पूर्वो-
क्तानियमादत्र सप्तकर्मणामुत्कृष्टप्रदेशबन्धकेभ्यो जघन्यप्रदेशबन्धका असंख्यगुणा भवन्ति । 'तओ'
इत्यादि, सप्तकर्मणां जघन्यप्रदेशबन्धकेभ्योऽजघन्यानुत्कृष्टप्रदेशबन्धका असंख्यगुणाः, जघन्ययोग-
स्थानेभ्योऽजघन्यानुत्कृष्टयोगस्थानानामसंख्यगुणत्वाद् ॥५०२॥

सम्प्रति गाथात्रिकेण शुक्लेश्याक्षायिकोपशमसम्यक्त्वेषु प्रकृतान्पवहुत्वं प्रतिपादयन्नाह—

सुकखइएसु छण्हं संखगुणा बंधगा गुरूपएससा ।

हस्सपएससस तओ असंखियगुणाऽत्थि सेससस ॥५०३॥

मोहसस बंधगाणं पजतसव्वत्ऽत्थि छणहुवसमेऽप्पा ।

हस्सपएससस तओ जेट्टपएससस संखगुणा ॥५०४॥

ताउ असंखेजगुणा विण्णेया अगुरुलहुपएससस ।

मोहससऽप्पावहुगं पजत्तपणिंदियव्व भवे ॥५०५॥

(प्रे०) "सुकखइएसु" इत्यादि, शुक्लेश्याक्षायिकसम्यक्त्वयोर्विना मोहाद्युषी षट्कर्मणामुत्कृष्ट-
प्रदेशबन्धकेभ्यो जघन्यप्रदेशबन्धकाः संख्यातगुणाः । 'तओ' इत्यादि, ततः—जघन्यप्रदेशबन्ध-
केभ्यः शेषस्य—अजघन्यानुत्कृष्टप्रदेशस्य बन्धका असंख्यगुणा भवन्ति । अत्रेयं भावना—क्षयको-
पशमश्रेणिगता जीवा एव षट्कर्मणामुत्कृष्टप्रदेशबन्धं कुर्वन्ति, उपशमश्रेणिगता जीवाः संख्याता एव,

षट्कर्मणां जघन्यप्रदेशबन्धं भवप्रथमसमये वर्तमाना जीवाः कुर्वन्ति, तेऽपि संख्याता एवेति परिमाणद्वारे प्ररूपितम् । इत्थमत्र श्रेणिगता भवप्रथमसमयस्थाश्चेत्युभयविधा अपि जीवाः संख्याता एव, तथापि श्रेणिगतजीवेभ्यो भवप्रथमसमयस्था जीवाः संख्यातगुणा भवन्ति । यतः श्रेणिगता जीवा मनुष्यगतावेव प्राप्यन्ते, भवप्रथमसमयस्थास्तु शुक्लेश्यायां मर्त्यामर्त्योभयगत्योः, क्षायिकसम्यक्त्वे च चतुर्गतिषु प्राप्यन्ते । जघन्योत्कृष्टप्रदेशबन्धातिरिक्तसर्वकालेऽजघन्यानुत्कृष्टप्रदेशबन्धो भवतीति जघन्यप्रदेशबन्धकेभ्योऽजघन्यानुत्कृष्टप्रदेशबन्धका असंख्यगुणा भवन्ति ।

‘मोहस्स’ इत्यादि, मोहनीयकर्मण उत्कृष्टप्रदेशादिवन्धकानामप्यबहुत्वं “पर्याप्तत्रसवद्” भवति । तद्यथा—मोहनीयस्य जघन्यप्रदेशबन्धकाः सर्वस्तोकाः, तत उत्कृष्टप्रदेशबन्धका असंख्यातगुणाः, ततोऽजघन्यानुत्कृष्टप्रदेशबन्धका असंख्यातगुणाः । अत्रेयं भावना—मोहनीयस्य जघन्यप्रदेशबन्धं भवप्रथमसमयस्था जीवाः कुर्वन्ति, ते च परिमाणद्वारोक्तरीत्या संख्याता एव, उत्कृष्टप्रदेशबन्धं पर्याप्ताः कुर्वन्ति, उभयमार्गणयोः पर्याप्तजीवा असंख्याता इति जघन्यप्रदेशबन्धकेभ्य उत्कृष्टप्रदेशबन्धका असंख्यातगुणा भवन्ति । उत्कृष्टयोगस्थानेभ्योऽजघन्यानुत्कृष्टयोगस्थानान्यसंख्यगुणानीत्युत्कृष्टप्रदेशबन्धकेभ्योऽजघन्यानुत्कृष्टप्रदेशबन्धका असंख्यगुणा भवन्ति ।

अथोपशमसम्यक्त्वे प्रकृतान्पबहुत्वमाह—‘छण्हुवसमे’ इत्यादि, उपशमसम्यक्त्वे विना मोहायुषी षट्कर्मणां जघन्यप्रदेशबन्धकाः सर्वस्तोकाः, ‘तओ’ इत्यादि, जघन्यप्रदेशबन्धकेभ्य उत्कृष्टप्रदेशबन्धकाः संख्यातगुणाः, ‘ताड’ इत्यादि, उत्कृष्टप्रदेशबन्धकेभ्योऽजघन्यानुत्कृष्टप्रदेशबन्धका असंख्यगुणा भवन्ति । अत्रेयं भावना—उपशमश्रेणौ पञ्चत्वं प्राप्य देवगतिप्रथमसमये वर्तमाना एव जीवाः षट्कर्मणां जघन्यप्रदेशबन्धं विधातुमर्हन्ति, उपशमश्रेणिगताः द्वांससम्परायस्थाः सर्वे जीवा उत्कृष्टप्रदेशबन्धप्रायोग्या भवन्ति । उपशमश्रेणिगतजीवेभ्य उपशमश्रेणौ पञ्चत्वं प्राप्य देवगतिप्रथमसमये वर्तमाना जीवाः संख्यातभागमात्रा भवन्तीति जघन्यप्रदेशबन्धप्रायोग्यजीवेभ्य उत्कृष्टप्रदेशबन्धप्रायोग्यजीवानां संख्यातगुणत्वाज्जघन्यप्रदेशबन्धप्रायोग्यकालादुत्कृष्टप्रदेशबन्धप्रायोग्यकालस्य बृहत्तरत्वाच्च जघन्यप्रदेशबन्धकेभ्य उत्कृष्टप्रदेशबन्धका जीवाः संख्यातगुणा भवन्ति । उत्कृष्टयोगस्थानेभ्योऽजघन्यानुत्कृष्टयोगस्थानानामसंख्यगुणत्वाद्दुत्कृष्टप्रदेशबन्धकेभ्योऽजघन्यानुत्कृष्टप्रदेशबन्धका असंख्यगुणा भवन्ति ।

ननुपशमसम्यक्त्वे षट्कर्मणामुत्कृष्टप्रदेशबन्धकेभ्यो जघन्यप्रदेशबन्धकाः असंख्यातगुणा भवन्ति यत उत्कृष्टप्रदेशबन्धमुपशमश्रेणिगता एव जीवाः कुर्वन्ति, जघन्यप्रदेशबन्धं तु चतुर्ष्वपि गतिपूपशमसम्यक्त्वस्य सद्भावात् सौपशमसम्यक्त्वा देवा नारकाश्च पञ्चत्वं प्राप्य मनुष्यगतिप्रथमसमये मनुष्यास्तिर्यञ्चश्च निधनं प्राप्य देवगतिप्रथमसमये जघन्यप्रदेशबन्धं कुर्वन्तीत्युत्कृष्टप्रदेशबन्धप्रायोग्यजीवेभ्यो जघन्यप्रदेशबन्धप्रायोग्या जीवा अधिका भवन्तीति चेद्, न, उपशमसम्यक्त्वस्य चतुर्ष्वपि गतिषु सद्भावेऽपि विनोपशमश्रेणिमुपशममार्गणाय मरणाभावात् ।

इदानीमुपशमसम्यक्त्वे मोहमाश्रित्य प्रकृतान्पवहुत्वमाह—उपशमसम्यक्त्वे मोहनीयस्यो-
त्कृष्टप्रदेशबन्धकादीनामल्पवहुत्वं पर्याप्तपञ्चेन्द्रियवद् भवति । तद्यथा—जघन्यप्रदेशबन्धकाः सर्व-
स्तोकाः, तत उत्कृष्टप्रदेशबन्धका असंख्यातगुणाः, ततोऽजघन्यानुत्कृष्टप्रदेशबन्धका अमंख्यगुणा
भवन्ति । अत्रेयं भावना—अनन्तरोक्तवदुपशमश्रेणौ मृत्युमित्वा देवगतिप्रथमसमये वर्तमाना
एव जीवा मोहनीयस्य जघन्यप्रदेशबन्धं विदधति, उत्कृष्टप्रदेशबन्धं तु चतुर्ध्वंषि गतिषु पर्याप्ता
जीवाः कुर्वन्ति । उपशमसम्यक्त्वे वर्तमानाः पर्याप्तजीवा असंख्याताः । अतो जघन्यप्रदेशबन्धकेभ्य
उत्कृष्टप्रदेशबन्धका असंख्यगुणा भवन्ति । उत्कृष्टयोगेस्थानेभ्योऽजघन्यानुत्कृष्टयोगस्थानान्य-
संख्यगुणानीत्युत्कृष्टप्रदेशबन्धकेभ्योऽजघन्यानुत्कृष्टप्रदेशबन्धका अमंख्यगुणा भवन्ति ॥५०३॥
॥५०४॥५०५॥

इदानीं शेषमार्गणासु प्रकृतान्पवहुत्वमाह—

सेसासुं सव्वप्पा हस्सपएसस्स तो असंखगुणा ।

जेट्ठपएसस्स तओ अत्थि अलहुगुरुपएसस्स ॥५०६॥

(प्रे०) 'सेसासु' इत्यादि, शेषासु एकोनवतिमार्गणासु सप्तकर्मणां जघन्यप्रदेशबन्धकाः सर्व-
स्तोकाः, 'तो' इत्यादि, सप्तकर्मणां जघन्यप्रदेशबन्धकेभ्य उत्कृष्टप्रदेशबन्धकाः असंख्यगुणाः,
'तओ' इत्यादि, सप्तकर्मणासुत्कृष्टप्रदेशबन्धकेभ्योऽजघन्यानुत्कृष्टप्रदेशबन्धका असंख्यातगुणाः ।
अथ भावना क्रियते ।

तत्रापर्याप्तमार्गणासु भावनैवम्—जघन्यप्रदेशबन्धो भवप्रथमसमये एव भवति, उत्कृष्टप्रदेश-
बन्धस्तु भवचरमवृत्तीयमागे कदाऽपि भवतीति जघन्यप्रदेशबन्धकालापेक्षयोत्कृष्टप्रदेशबन्धकालस्या-
संख्यगुणत्वेन जघन्यप्रदेशबन्धप्रायोग्यजीवेभ्य उत्कृष्टप्रदेशबन्धप्रायोग्यजीवानामसंख्यगुणत्वात्
प्रत्येकपार्गणायां जीवानामसंख्यातत्वाच्च सप्तकर्मणां जघन्यप्रदेशबन्धकेभ्य उत्कृष्टप्रदेशबन्धका
असंख्यगुणाः ।

वैक्रियकाययोगदेशविरती विनाऽपर्याप्तातिरिक्तसर्वमार्गणासु भावनैवम्—जघन्यप्रदेशबन्धो
भवप्रथमसमये एव भवति, उत्कृष्टप्रदेशबन्धस्तुत्कृष्टयोगे प्राप्ते पर्याप्तावस्थायामायुर्वन्धकालं विहाय
कदापि भवितुमर्हतीति जघन्यप्रदेशबन्धप्रायोग्यकालापेक्षयोत्कृष्टप्रदेशबन्धप्रायोग्यकालस्यासंख्यगु-
णत्वात् प्रतिमार्गणं जीवानामसंख्यातत्वाच्च सप्तकर्मणां जघन्यप्रदेशबन्धकेभ्य उत्कृष्टप्रदेशबन्धका
असंख्यगुणाः । प्रत्येकमार्गणायां मार्गणास्थानां सर्वजीवानामसंख्यातभागप्रमाणा एव जीवा
उत्कृष्टयोगं प्राप्नुवन्तीति शेषासु सर्वासु मार्गणासु सप्तकर्मणासुत्कृष्टप्रदेशबन्धकेभ्योऽजघन्यानुत्कृ-
ष्टप्रदेशबन्धका असंख्यगुणा भवन्ति ।

वैक्रियकाययोगे सप्तकर्मणां जघन्यप्रदेशबन्धो मार्गणाप्रथमसमये भवति, उत्कृष्टप्रदेशबन्धस्तु

षट्कर्माणां जघन्यप्रदेशबन्धं भवप्रथमसमये वर्तमाना जीवाः कुर्वन्ति, तेऽपि संख्याता एवेति परिमाणद्वारे प्ररूपितम् । इत्थमत्र श्रेणिगता भवप्रथमसमयस्थाश्चेत्युभयविधा अपि जीवाः संख्याता एव, तथापि श्रेणिगतजीवेभ्यो भवप्रथमसमयस्था जीवाः संख्यातगुणा भवन्ति । यतः श्रेणिगता जीवा मनुष्यगतावेव प्राप्यन्ते, भवप्रथमसमयस्थास्तु शुक्ललेश्यायां मर्त्यामित्योभयगतयोः, क्षायिकसम्यक्त्वे च चतुर्गतिषु प्राप्यन्ते । जघन्योत्कृष्टप्रदेशबन्धातिरिक्तसर्वकालेऽजघन्यानुत्कृष्टप्रदेशबन्धो भवतीति जघन्यप्रदेशबन्धकेभ्योऽजघन्यानुत्कृष्टप्रदेशबन्धका असंख्यगुणा भवन्ति ।

‘मोहस्स’ इत्यादि, मोहनीयकर्मण उत्कृष्टप्रदेशादिवन्धकानामल्पबहुत्वं “पर्याप्तसबद्धं” भवति । तथा—मोहनीयस्य जघन्यप्रदेशबन्धकाः सर्वस्तोकाः, तत उत्कृष्टप्रदेशबन्धका असंख्यातगुणाः, ततोऽजघन्यानुत्कृष्टप्रदेशबन्धका असंख्यातगुणाः । अत्रेयं भावना—मोहनीयस्य जघन्यप्रदेशबन्धं भवप्रथमसमयस्था जीवाः कुर्वन्ति, ते च परिमाणद्वारोक्तरीत्या संख्याता एव, उत्कृष्टप्रदेशबन्धं पर्याप्ताः कुर्वन्ति, उभयमार्गणयोः पर्याप्तजीवा असंख्याता इति जघन्यप्रदेशबन्धकेभ्य उत्कृष्टप्रदेशबन्धका असंख्यातगुणा भवन्ति । उत्कृष्टयोगस्थानेभ्योऽजघन्यानुत्कृष्टयोगस्थानान्यसंख्यगुणानीत्युत्कृष्टप्रदेशबन्धकेभ्योऽजघन्यानुत्कृष्टप्रदेशबन्धका असंख्यगुणा भवन्ति ।

अथोपशमसम्यक्त्वे प्रकृतान्पबहुत्वमाह—‘छण्हुवसमे’ इत्यादि, उपशमसम्यक्त्वे विना मोहाद्युषी षट्कर्माणां जघन्यप्रदेशबन्धकाः सर्वस्तोकाः, ‘तथो’ इत्यादि, जघन्यप्रदेशबन्धकेभ्य उत्कृष्टप्रदेशबन्धकाः संख्यातगुणाः, ‘ताड’ इत्यादि, उत्कृष्टप्रदेशबन्धकेभ्योऽजघन्यानुत्कृष्टप्रदेशबन्धका असंख्यगुणा भवन्ति । अत्रेयं भावना—उपशमश्रेणौ पञ्चत्वं प्राप्य देवगतिप्रथमसमये वर्तमाना एव जीवाः षट्कर्माणां जघन्यप्रदेशबन्धं विधातुमर्हन्ति, उपशमश्रेणिगताः सूक्ष्मसम्प्रायस्थाः सर्वे जीवा उत्कृष्टप्रदेशबन्धप्रायोग्या भवन्ति । उपशमश्रेणिगतजीवेभ्य उपशमश्रेणौ पञ्चत्वं प्राप्य देवगतिप्रथमसमये वर्तमाना जीवाः संख्यातभागमात्रा भवन्तीति जघन्यप्रदेशबन्धप्रायोग्यजीवेभ्य उत्कृष्टप्रदेशबन्धप्रायोग्यजीवानां संख्यातगुणत्वाजघन्यप्रदेशबन्धप्रायोग्यकालादुत्कृष्टप्रदेशबन्धप्रायोग्यकालस्य बृहत्तरत्वाच्च जघन्यप्रदेशबन्धकेभ्य उत्कृष्टप्रदेशबन्धका जीवाः संख्यातगुणा भवन्ति । उत्कृष्टयोगस्थानेभ्योऽजघन्यानुत्कृष्टयोगस्थानानामसंख्यगुणत्वाद्दुत्कृष्टप्रदेशबन्धकेभ्योऽजघन्यानुत्कृष्टप्रदेशबन्धका असंख्यगुणा भवन्ति ।

ननुपशमसम्यक्त्वे षट्कर्माणामुत्कृष्टप्रदेशबन्धकेभ्यो जघन्यप्रदेशबन्धकाः असंख्यातगुणा भवन्ति यत उत्कृष्टप्रदेशबन्धस्युपशमश्रेणिगता एव जीवाः कुर्वन्ति, जघन्यप्रदेशबन्धं तु चतुर्ध्वपि गतिपूपशमसम्यक्त्वस्य सद्भावात् सोपशमसम्यक्त्वा देवा नारकाश्च पञ्चत्वं प्राप्य मनुष्यगतिप्रथमसमये मनुष्यास्तिर्यंश्च निघ्नं प्राप्य देवगतिप्रथमसमये जघन्यप्रदेशबन्धं कुर्वन्तीत्युत्कृष्टप्रदेशबन्धप्रायोग्यजीवेभ्यो जघन्यप्रदेशबन्धप्रायोग्या जीवा अधिका भवन्तीति चेद्, न, उपशमसम्यक्त्वस्य चतुर्ध्वपि गतिषु सद्भावेऽपि विनोपशमश्रेणिसुपशममार्गणायां मरणाभावात् ।

इदानीमुपशमसम्यक्त्वे मोहमाश्रित्य प्रकृताल्पबहुत्वमाह—उपशमसम्यक्त्वे मोहनीयस्यो-
त्कृष्टप्रदेशबन्धकादीनामल्पबहुत्वं पर्याप्तपञ्चेन्द्रियवद् भवति । तद्यथा—जघन्यप्रदेशबन्धकाः सर्व-
स्तोकाः, तत उत्कृष्टप्रदेशबन्धका असंख्यातगुणाः, ततोऽजघन्यानुत्कृष्टप्रदेशबन्धका असंख्यगुणा
भवन्ति । अत्रोच्यं भावना—अनन्तरोक्तवदुपशमश्रेणौ मृत्युमित्वा देवगतिप्रथमसमये वर्तमाना
एव जीवा मोहनीयस्य जघन्यप्रदेशबन्धं विदधति, उत्कृष्टप्रदेशबन्धं तु चतुर्थापि गतिषु पर्याप्ता
जीवाः कुर्वन्ति । उपशमसम्यक्त्वे वर्तमानाः पर्याप्तजीवा असंख्याताः । अतो जघन्यप्रदेशबन्धकेभ्य
उत्कृष्टप्रदेशबन्धका असंख्यगुणा भवन्ति । उत्कृष्टयोगेस्थानेभ्योऽजघन्यानुत्कृष्टयोगस्थानान्य-
संख्यगुणानीत्युत्कृष्टप्रदेशबन्धकेभ्योऽजघन्यानुत्कृष्टप्रदेशबन्धका असंख्यगुणा भवन्ति ॥५०३॥
॥५०४॥५०५॥

इदानीं शेषमार्गणासु प्रकृताल्पबहुत्वमाह—

सेसासु सव्वप्पा हस्सपएसस्स तो असंखगुणा ।

जेट्ठपएसस्स तओ अत्थि अलहुगुरुपएसस्स ॥५०६॥

(प्रे०) 'सेसासु' इत्यादि, शेषासु एकोनवतिमार्गणासु सप्तकर्मणां जघन्यप्रदेशबन्धकाः सर्व-
स्तोकाः, 'तो' इत्यादि, सप्तकर्मणां जघन्यप्रदेशबन्धकेभ्य उत्कृष्टप्रदेशबन्धकाः असंख्यगुणाः,
'तओ' इत्यादि, सप्तकर्मणासुत्कृष्टप्रदेशबन्धकेभ्योऽजघन्यानुत्कृष्टप्रदेशबन्धका असंख्यातगुणाः ।
अथ भावना क्रियते ।

तत्रपर्याप्तमार्गणासु भावनैवम्—जघन्यप्रदेशबन्धो भवप्रथमसमये एव भवति, उत्कृष्टप्रदेश-
बन्धस्तु भवचरमत्तृतीयभागे कदाऽपि भवतीति जघन्यप्रदेशबन्धकालापेक्षयोत्कृष्टप्रदेशबन्धकालस्या-
संख्यगुणत्वेन जघन्यप्रदेशबन्धप्रायोग्यजीवेभ्य उत्कृष्टप्रदेशबन्धप्रायोग्यजीवानामसंख्यगुणत्वात्
प्रत्येकमार्गणायां जीवानामसंख्यातत्वाच्च सप्तकर्मणां जघन्यप्रदेशबन्धकेभ्य उत्कृष्टप्रदेशबन्धका
असंख्यगुणाः ।

वैक्रियकाययोगदेशविरती विनाऽपर्याप्तातिरिक्तसर्वमार्गणासु भावनैवम्—जघन्यप्रदेशबन्धो
भवप्रथमसमये एव भवति, उत्कृष्टप्रदेशबन्धस्तुत्कृष्टयोगे प्राप्ते पर्याप्तावस्थायामाद्युर्बन्धकालं विहाय
कदापि भवितुमर्हतीति जघन्यप्रदेशबन्धप्रायोग्यकालापेक्षयोत्कृष्टप्रदेशबन्धप्रायोग्यकालस्यासंख्यगु-
णत्वात् प्रतिमार्गणं जीवानामसंख्यातत्वाच्च सप्तकर्मणां जघन्यप्रदेशबन्धकेभ्य उत्कृष्टप्रदेशबन्धका
असंख्यगुणाः । प्रत्येकमार्गणायां मार्गणास्थानां सर्वजीवानामसंख्यातभागप्रभाणा एव जीवा
उत्कृष्टयोगं प्राप्नुवन्तीति शेषासु सर्वासु मार्गणासु सप्तकर्मणासुत्कृष्टप्रदेशबन्धकेभ्योऽजघन्यानुत्कृ-
ष्टप्रदेशबन्धका असंख्यगुणा भवन्ति ।

वैक्रियकाययोगे सप्तकर्मणां जघन्यप्रदेशबन्धो मार्गणाप्रथमसमये भवति, उत्कृष्टप्रदेशबन्धस्तु

आयुर्बन्धकालं विहाय कदाऽपि भवतीति जघन्यप्रदेशबन्धप्रायोग्यकालापेक्षयोत्कृष्टप्रदेशबन्धप्रायोग्य-
कालस्यासंख्यगुणत्वान्मार्गणावर्तिजीवानामसंख्यातत्वाच्च जघन्यप्रदेशबन्धकेभ्य उत्कृष्टप्रदेशबन्धका
असंख्यगुणा भवन्ति । जघन्ययोगस्थानेभ्योऽजघन्यानुत्कृष्टयोगस्थानान्यसंख्यगुणानि भवन्ति, अतो
जघन्यप्रदेशबन्धकेभ्योऽजघन्यानुत्कृष्टप्रदेशबन्धका असंख्यगुणा भवन्ति ।

देशविरतौ जघन्यप्रदेशबन्धं धोलणयोगवानष्टविधबन्धको विदधाति, उत्कृष्टप्रदेशबन्ध-
मुत्कृष्टयोगी सप्तविधबन्धको विदधाति । धोलणयोगवदष्टविधबन्धकेभ्य उत्कृष्टयोगिसप्तविध-
बन्धका असंख्यगुणा भवन्तीति जघन्यप्रदेशबन्धकेभ्य उत्कृष्टप्रदेशबन्धका असंख्यगुणा भवन्ति ।
अजघन्यानुत्कृष्टयोगस्थानेभ्य उत्कृष्टयोगस्थानानामसंख्यातभागमात्रत्वेन मार्गणागतजीवानाम-
संख्यातभागमात्रा एव जीवा उत्कृष्टप्रदेशबन्धं विदधतीत्युत्कृष्टप्रदेशबन्धकेभ्योऽजघन्यानुत्कृष्ट-
प्रदेशबन्धका असंख्यगुणा भवन्ति ।

शेषमार्गणा नामत इमाः—सर्वनरकमेदाः, पर्याप्तापर्याप्तपञ्चेन्द्रियतिर्यक्त्तिरश्च्यः, अपर्याप्त-
मनुष्यः, सर्वार्थसिद्धमन्तरा निखिलदेवगतिमेदाश्चेति एकचत्वारिंशद्गतिमेदाः, पर्याप्तापर्याप्तबादरै-
केन्द्रियौ, सूक्ष्मौघपर्याप्तापर्याप्तसूक्ष्मैकेन्द्रियाः, पर्याप्तापर्याप्तद्वीन्द्रियौ, पर्याप्तापर्याप्तत्रीन्द्रियौ, पर्याप्ता-
पर्याप्तचतुरिन्द्रियौ, अपर्याप्तपञ्चेन्द्रियश्चेति द्वादशेन्द्रियमेदाः, पर्याप्तबादरपृथ्व्यपृतेजोवायुसाधारण-
वनस्पतिकायाः, अपर्याप्तबादरपृथ्व्यपृतेजोवायुसाधारणवनस्पतिकायाः, सूक्ष्मौघपृथ्व्यपृतेजोवायुसाधा-
रणवनस्पतिकायाः, पर्याप्तसूक्ष्मपृथ्व्यपृतेजोवायुसाधारणवनस्पतिकायाः, अपर्याप्तसूक्ष्मपृथ्व्यपृते-
जोवायुसाधारणवनस्पतिकायाः, पर्याप्तपर्याप्तप्रत्येकवनस्पतिकायौ, अपर्याप्तत्रसश्चेति अष्टाविंशतिकाय-
मेदाः, वैक्रियकाययोगः, स्त्रीपुरुषवेदौ, देशविरतः, तेजःपद्मलेखे, क्षायोपशमिकसास्वादनसम्य-
क्त्वे चेति ॥५०६॥

तदेवं जघन्यप्रदेशबन्धकानामुत्कृष्टप्रदेशबन्धकानामजघन्यानुत्कृष्टप्रदेशबन्धकानां च परस्पर-
मन्वयवहुत्वमादेशतः सप्तकर्माण्याश्रित्य चिन्तितम् । सम्प्रति तदायुराश्रित्य वक्तुं प्रक्रमते—

तिरिकायुरलदुगणपुमकसायचउगदुअणाणअयतेसु ।

अणयणतिअसुहलेसा भवियरमिच्छामणेसु आहारे ॥५०७॥ (गीतिः)

आउस्स बंधगाऽप्पा जेट्टपएसस्स तो अणंतगुणा ।

हस्सपएसस्स तओ असंखियगुणाऽत्थि सेसस्स ॥५०८॥

(प्रे०) “तिरि” इत्यादि, तिर्यगोघे, कापयोगौघे औदारिकद्विके, नपुं सकवेदे, कषायचतुष्के, मति-
श्रुताज्ञानयोः, असयमे, अचक्षुदर्शने, अप्रशस्तलेश्यात्रिके, मव्यामव्ययोः, मिथ्यात्वे, असंज्ञिन्या-
हारके चेत्येकविंशतिमार्गणासु आयुष उत्कृष्टप्रदेशबन्धकाः स्तोकाः, ‘तो’ इत्यादि, उत्कृष्टप्रदेश-

बन्धकेभ्यो जघन्यप्रदेशबन्धका अनन्तगुणाः, 'तओ' इत्यादि, जघन्यप्रदेशबन्धकेभ्योऽजघन्यानु-
त्कृष्टप्रदेशबन्धका असंख्यगुणाः । अत्रेयं भावना-उत्कृष्टप्रदेशबन्धं संज्ञिजीवा जघन्य-
प्रदेशबन्धं च सूक्ष्मजीवाः कुर्वन्ति । सूक्ष्मजीवेषु निगोदजीवानामपि समावेशः ।
निगोदजीवा अनन्ताः । अत उत्कृष्टप्रदेशबन्धकेभ्यो जघन्यप्रदेशबन्धका अनन्तगुणा भवन्ति ।
जघन्ययोगस्थानमेकमेव, अजघन्यानुत्कृष्टयोगस्थानान्यसंख्येयानीति जघन्यप्रदेशबन्धकेभ्योऽजघ-
न्यानुत्कृष्टप्रदेशबन्धका असंख्यगुणा भवन्ति ॥५०७॥५०८॥

सम्प्रति कासु मार्गणासुत्कृष्टप्रदेशबन्धकेभ्यो जघन्यप्रदेशबन्धकाः संख्यातगुणा भवन्तीत्याह-

दुणराणताइगेसुं मणपज्जवसंयमेसु सामइए

आहारमीसजोगे छेए परिहारसुक्कखइएसुं ॥५०९॥ (गोतिः)

होअन्ति बंधगाऽप्पा जेट्टपएसस्स ताउ संखगुणा ।

हस्सपएसस्स तओ अत्थि अलहुगुरुपएसस्स ॥५१०॥

(प्रे०) 'दुणराणताइगेसुं' इत्यादि, पर्याप्तमनुष्यमानुषीलक्षणद्विमनुष्ययोः, आनतादि-
सर्वार्थसिद्धपर्यन्तैष्वष्टादशदेवमेदेषु, मनःपर्यवज्ञाने, संयमौषसामायिकसंयमयोः, आहारकमिश्रकाय-
योगे, छेदोपस्थापनीयपरिहारविशुद्धिसंयमयोः, शुक्लेश्यायां क्षायिकसम्यक्त्वे चैत्यष्टाविंशतिमार्ग-
णासु, 'होअन्ति' इत्यादि, सुगमम् । अत्रैवं भावना-यासु मार्गणासु संख्याता जीवास्ता-
सुत्कृष्टयोगस्थानस्थितायुर्बन्धकेभ्यो जघन्ययोगस्थाने संख्यातगुणा आयुर्बन्धका भवन्तीत्यायुरुत्कृष्ट-
प्रदेशबन्धकेभ्य आयुर्जघन्यप्रदेशबन्धकाः संख्यातगुणा भवन्ति । यासु मार्गणासु जीवा असंख्याता-
स्तास्वपि पूर्वं परिमाणद्वारे प्रदर्शितयुक्त्या संख्यातानामेव जीवानामायुर्बन्धसद्भावाद्
उत्कृष्टयोगस्थानस्थितायुर्बन्धकजीवैभ्यो जघन्ययोगस्थानस्थितायुर्बन्धका जीवाः संख्यातगुणा एव
भवन्ति, इत्यसंख्यातजीवासु मार्गणास्वपि आयुरुत्कृष्टप्रदेशबन्धकेभ्य आयुर्जघन्यप्रदेशबन्धकाः
संख्यातगुणा भवन्ति । जघन्ययोगस्थानस्थितायुर्बन्धकेभ्योऽजघन्यानुत्कृष्टयोगस्थानेषु संख्यात-
गुणा जीवा आयुर्बन्धन्तीति आयुर्जघन्यप्रदेशबन्धकेभ्य आयुरजघन्यानुत्कृष्टप्रदेशबन्धकाः संख्या-
तगुणा भवन्ति ॥५०९॥५१०॥

इदानीमपर्याप्तमनुष्याद्यपर्याप्तमार्गणासु प्रकृतान्यबहुत्वमाह—

असमत्तमणुस्सविगलछसुहमबायरछसुहमओहेसुं ।

पत्तेअवणअपज्जे सयं च णाऊण वत्तव्वं ॥५११॥

(प्रे०) 'असमत्तमणुस्स' इत्यादि, 'द्वन्द्वाद्बौ भ्रूयमाण प्रत्येकमभिसवधत्ते' इति न्यायेन
'असमत्त' इति शब्दो बादरपर्यन्तसर्वपदेषु पृथग् पृथक् योजनीयः, अपर्याप्तमनुष्ये, अपर्याप्त-
द्वीन्द्रिये, अपर्याप्तत्रीन्द्रिये, अपर्याप्तचतुरिन्द्रिये, अपर्याप्तसूक्ष्मैकेन्द्रियेऽपर्याप्तसूक्ष्मपृथ्व्यन्ते-

जोवायुवनस्पतिकार्येषु चेति षडपर्याप्तसूक्ष्मेषु अपर्याप्तवादरैकैन्द्रियेऽपर्याप्तवादरपृथग्व्यपतेजोवायु-
साधारणवनस्पतिकार्येषु चेति षडपर्याप्तवादरेषु, 'छत्तुहमओहेस्तु' इति, सूक्ष्मैकैन्द्रिये, सूक्ष्मपृ-
थग्व्यपतेजोवायुसाधारणवनस्पतिकार्येषु चेति षट्सूक्ष्मौघभेदेषु अपर्याप्तप्रत्येकवनस्पतिकार्येचेति त्रयो-
विंशतिमार्गणासु प्रकृतान्पवहुत्वम्, 'सयं च णाऊण वत्तव्वं' इति, स्वयमेव ज्ञात्वा वक्त-
व्यम् । इदमुपलक्षणम्, अन्यतज्ज्ञातृसकाशाद् ज्ञात्वा वा वक्तव्यमिति ।

इदमुक्तं भवति—अपर्याप्तमनुष्यादित्रयोविंशतिमार्गणासु आयुरुत्कृष्टप्रदेशबन्धकेभ्य आयु-
र्जघन्यप्रदेशबन्धका असंख्यगुणा भवन्त्युतायुर्जघन्यप्रदेशबन्धकेभ्य आयुरुत्कृष्टप्रदेशबन्धका असं-
ख्यगुणा भवन्तीत्यत्र कोऽप्यादर्शो नोपलभ्यते । यद्यपि युक्त्या चिन्त्यमाने तु आयुर्जघन्यप्रदेश-
बन्धः स्वायुस्त्रिभागाद्यसमये एव भवितुमर्हति, आयुरुत्कृष्टप्रदेशबन्धस्तु आयुर्वन्धकाले क्वापि
भवितुमर्हतीत्यायुर्जघन्यप्रदेशबन्धप्रायोग्यकालापेक्षयाऽऽयुरुत्कृष्टप्रदेशबन्धप्रायोग्यकालोऽधिकः ।
तथापि दुःषमानुभावेन प्रमाणानुपलब्ध्या छन्नस्थस्यायं हेतुर्हेत्वाभासोऽपि स्यात्, अतो मिथ्या
निरूपणसम्भावनामाशङ्क्य स्वपापशीरुतां प्रदर्शयता ग्रन्थकारेणात्र स्वयमेव गुर्वादितो ज्ञात्वा
वक्तव्यमित्युक्तम् ।

कश्चिदत्राह—ननु अपर्याप्ततिर्यक्पञ्चेन्द्रियः, अपर्याप्तपञ्चेन्द्रियोऽपर्याप्तसञ्चेति त्रिमार्गणा
अप्यपर्याप्तमार्गणाः, तासु 'सयं च णाऊण वत्तव्वं' इत्यनुक्त्वाऽग्रे आयुरुत्कृष्टप्रदेशबन्धकेभ्य
आयुर्जघन्यप्रदेशबन्धका असंख्यगुणा भवन्तीति बध्यते, अतः किं तत्र प्रमाणमुपलभ्यते ? अत्र
प्रतिबिधीयते, यद्यपि अपर्याप्तपञ्चेन्द्रियादित्रिमार्गणास्वपि प्रमाणं नोपलभ्यते, तथापि अपर्याप्त-
पञ्चेन्द्रियतिर्यक्पञ्चेन्द्रियोरसंज्ञिनोऽपर्याप्तत्रसे च द्वीन्द्रिया आयुर्जघन्यप्रदेशबन्धं कुर्वन्तीति
तिसृष्वपि मार्गणासु आयुर्जघन्यप्रदेशबन्धमसंज्ञिनः कुर्वन्ति । आयुरुत्कृष्टप्रदेशबन्धं तिसृष्वपि
मार्गणासु संज्ञिनः कुर्वन्ति । संज्ञिभ्योऽसंज्ञिनोऽसंख्यगुणाः, एवमुत्कृष्टयोगस्थानस्थितजीवेभ्यो
जघन्ययोगस्थाने स्थिता जीवा असंख्यगुणा इति सुप्रसिद्धमेव । अतोऽपर्याप्तपञ्चेन्द्रियतिर्यगादि-
त्रिमार्गणासु आयुरुत्कृष्टप्रदेशबन्धकेभ्य आयुर्जघन्यप्रदेशबन्धका असंख्यगुणा भवन्तीत्यत्र न काऽपि
शङ्काऽवतिष्ठते । अतोऽपर्याप्ततिर्यक्पञ्चेन्द्रियादित्रिमार्गणासु 'सयं च णाऊण वत्तव्वं' इति
नोक्तम् ॥५११॥

साम्प्रतमाहारककायमार्गणायां प्रकृतान्पवहुत्वं चिन्तयति—

आहारे सव्वप्पा हस्सपएसस्स ताउ संखगुणा ।

जेट्टपएसस्स तओ अत्थि अलहुगुरुपएसणं ॥५१२॥

(प्रे०) "आहारे" इत्यादि, गाथार्थः सुगमः । अत्रेयं भावना—अस्यां मार्गणायामायु-
र्जघन्यप्रदेशबन्धो मार्गणाप्रथमसमय एव भवितुमर्हति, आयुरुत्कृष्टप्रदेशबन्धस्तु सर्वपर्याप्तिप्राप्त्य-
नन्तरं मार्गणाचरमसमयं यावत् कदापि भवितुमर्हति, इत्यस्या मार्गणायामायुर्जघन्यप्रदेशबन्ध-

प्रायोग्यकालापेक्षयाऽऽयुरुत्कृष्टप्रदेशबन्धकालस्याधिकत्वाद् मार्गणायां सर्जजीवानां संख्यातत्वाच्चा-
युर्जघन्यप्रदेशबन्धकेभ्य आयुरुत्कृष्टप्रदेशबन्धकाः संख्यातगुणा भवन्ति । सर्जजीवानां संख्यातभाग-
मात्रा एव जीवा उत्कृष्टयोगस्थाने अवतिष्ठन्त इत्यायुरुत्कृष्टप्रदेशबन्धकेभ्य आयुरजघन्यानुत्कृष्ट-
प्रदेशबन्धकाः संख्यातगुणा भवन्ति ॥५१२॥

इदानीं शेषमार्गणासु प्रकृताल्पवहुत्वं निरूप्याल्पवहुत्वद्वारं समापयति—

सैसासुं सव्वप्पा जेट्ठपएसस्स तो असंखगुणा ।

हस्मपएसस्स तओ अत्थि अलहुगुरूपएसणं ॥५१३॥

(प्रे०) 'सैसासु' इत्यादि, भणितव्यतिरिक्तासु नवतिमार्गणासु आयुरुत्कृष्टप्रदेशबन्धकाः-
सर्वस्तोकाः । आयुरुत्कृष्टप्रदेशबन्धकेभ्य आयुर्जघन्यप्रदेशबन्धका असंख्यगुणाः । आयुर्जघन्य-
प्रदेशबन्धकेभ्य आयुरजघन्यानुत्कृष्टप्रदेशबन्धका असंख्यगुणा भवन्ति । अत्रेयं भावना-
उत्कृष्टयोगस्थानगतजीवेभ्यो जघन्ययोगस्थानस्थिता जीवा असंख्यगुणा भवन्ति । एवं प्रत्येक-
मार्गणायामुत्कृष्टयोगस्थाने यावन्त आयुर्वन्धकास्ततो जघन्ययोगस्थानेऽसंख्यगुणा भवन्तीति शेष-
मार्गणासु आयुरुत्कृष्टप्रदेशबन्धकेभ्य आयुर्जघन्यप्रदेशबन्धका असंख्यगुणा भवन्ति । प्रत्येकमार्ग-
णायां सर्वजीवानामसंख्यातभागमात्रा एव जीवा जघन्ययोगस्थानेऽवतिष्ठन्ते इत्यायुर्जघन्यप्रदेश-
बन्धकेभ्य आयुरजघन्यानुत्कृष्टप्रदेशबन्धका असंख्यगुणा भवन्ति ।

शेषमार्गणा नामत इमाः—सर्वनरकभेदाः, चत्वारस्तिर्यक्पञ्चेन्द्रियभेदाः, मनुष्यौघः,
देवौघभवनपतिव्यन्तरज्योतिष्कसौधर्माद्यष्टवैमानिकदेवभेदा इति पञ्चविंशतिगतिभेदाः, एकेन्द्रियौघ-
पर्याप्तसङ्घमैकेन्द्रियौ, बादरपर्याप्तबादरैकेन्द्रियौ, द्वीन्द्रियौघपर्याप्तद्वीन्द्रियौ, त्रीन्द्रियौघपर्याप्तत्रीन्द्रियौ,
चतुरिन्द्रियौघपर्याप्तचतुरिन्द्रियौ पञ्चेन्द्रियत्रिकं चेति त्रयोदशेन्द्रियभेदाः, पृथ्व्यपूतेजोवायुसाधारण-
वनस्पतिकायौघाः, बादरपृथ्व्यपूतेजोवायुनिगोदाः, पर्याप्तबादरपृथ्व्यपूतेजोवायुसाधारणवनस्पति-
कायाः, पर्याप्तसङ्घमपृथ्व्यपूतेजोवायुनिगोदाः, वनस्पतिकायौघः, प्रत्येकवनस्पतिकायौघपर्याप्तप्रत्येक-
वनस्पतिकायौ त्रसत्रिकं चेति षड्विंशतिकायभेदाः, पञ्चमनःपञ्चबचनानि वैक्रियकायश्चेत्येकादश-
योगभेदाः, स्त्रीपुरुषवेदौ, मतिश्रुतावधिविभङ्गज्ञानानि, देशविरतिः, चक्षुरवधिदर्शने, तेजःपद्मलेख्ये,
सम्यक्त्वौघक्षयोपशमिकसास्वादनसम्यक्त्वानि संज्ञी चेति ॥५१३॥

॥ इति श्रीप्रेमप्रभाटीकासमलङ्कृते बन्धविधाने मूलप्रकृतिप्रदेशबन्धे प्रथमाधिकारे षोडशमल्पवहुत्वद्वारं

समाप्तम् ।

—तत्समाप्तौ च—

॥ प्रथमाधिकार समाप्तः ॥

* अष्टकर्मणां बद्धदलिकमाश्रित्यान्पवहुत्वप्रदर्शकं यन्त्रकम् *

उत्कृष्टप्रदेशबन्धस्य		जघन्यप्रदेशबन्धस्य				
श्रीघटत-भ्रायुष स्तोक, मोहस्य नामगोत्रयोस्त्रिधातिना वेदनीयस्य चानुक्रमेण विशेषाधिक (गा० ४६४)		श्रीघटत-नामगोत्रयोरल्प, त्रिधातिना, मोहस्य वेदनीयस्य न क्रमशो विशेषाधिक, तत भ्रायुषोऽसस्यगुण. (गा० ४७३) ।				
क्रमशोऽसस्यगुण-लक्ष्णम् →	भ्रायुषः स्तोक मोहस्य विशेषा नामगोत्र विशेषा त्रिधाति विशेषा वेदनीय विशेषा	नामगोत्र. स्तोक त्रिधाति विशेषा मोहस्य विशेषा. वेदनीय. विशेषा.	भ्रायुषः स्तोक नामगोत्र विशेषा त्रिधाति. विशेषा मोहस्य विशेषा. वेदनीय विशेषा	भ्रायुष. स्तोक नामगोत्रयोर्विशेषे त्रिधाति. विशेषा मोहस्य विशेषा वेदनीय विशेषा.	नामगोत्र स्तोक त्रिधाति विशेषा मोहस्य विशेषा. वेदनीय विशेषा	नामगोत्र स्तोक. त्रिधाति विशेषा मोहस्य विशेषा वेदनीय० विशेषा भ्रायुषोऽसस्यगुणः (श्रीघटत)
गति०	म सा०, प म मानुषी		शेष० ४४			सर्व०
इन्द्रिय०	पञ्चे सा पञ्चे प		शेष० १७			सर्व०
काय०	त्रसष्टा०, त्रसप्त		शेष० ४०			सर्व०
योग०	पञ्चम पञ्चवचन. का सा, श्री का.	कार्मण० वैक्रियमिश्र०	वैक्रियाहारक द्विक श्री मि ऋ	पञ्चमन. पञ्चवचन० आहारकद्विक०	वैक्रियमिश्र० कार्मण०	शेष० ४
वेद०	अवेद. +		वेदत्रिक०		अवेद०	वेदत्रिक०
कषाय०	शोभ		कषायत्रिक०			सर्व०
ज्ञान०	चतुर्ज्ञान		प्रज्ञानत्रिक०	मन पर्यन्त०		शेष० ५ ॥ विभङ्ग० १
सयम०	सयमीष सूक्ष्म० *		सा०, छे०, प० दे० अस०	स० सा०, सा० छे० प०, दे०	● सूक्ष्म०	असयम०
दर्शन०	सर्व					सर्व०
लेख्या०	शुक्ल		शेष० ५			सर्व०
भव्य०	भव्य.		अम०			सर्व०
सस्य०	सस्य सा सायिक उप +	मिश्रसस्य०	सायी०, सास्वा० मिथ्या०		मिश्र० उपसाम०	शेष० ६
सङ्गि०	स		अस०			सर्व०
आहा०	आहा.	अना०			अना०	आहा०
मागणा सस्य०	३४+२+१	४	१२८+१	१८	६ + १	१४४ + १
गाथा०	४६६-४६७	४६७-४६८	४७२	४७४-४७५	४७६	४७८

+ अवेदे उपशमे च (गा० ४६६) भ्रायुषो नैव वक्तव्य ।

* सूक्ष्मसम्पराये (गा० ४७०) मोहायुक्तयोर्नैव वक्तव्य ।

ऋ श्री मित्रे (गा० ४७१) नामगोत्रयोरसस्यगुणो वक्तव्य ।

● नवर सूक्ष्म सम्पराये मोहस्य न वक्तव्य (गा० ४७८)
 ॥ भवान्तरेण विभङ्गज्ञाने भ्रायुष स्तोक, नामगोत्रयो, त्रिधातिना, मोहनीयस्य वेदनीयस्य चानुक्रमेण विशेषाधिक (गाथा० ४७७) ।

*** अष्टकर्मणामुत्कृष्टप्रदेशबन्धकादीनामल्पबहुत्वप्रदर्शकं यन्त्ररूपम् ***

अष्टकर्मणामुत्कृष्टप्रदेशबन्धकेभ्योऽनुत्कृष्टप्रदेशबन्धका अनन्तगुणा , जघन्यप्रदेशबन्धकेभ्योऽजघन्यप्रदेशबन्धका असख्यगुणा (गाथा० ४७९) (गाथा० ४८६) ।

सप्तकर्मणाम्		आयुष				सप्तकर्मणाम्		आयुष		
उत्कृष्टप्रदेशबन्धकेभ्योऽनुत्कृष्ट- प्रदेशबन्धका		उत्कृष्टप्रदेशबन्धकेभ्योऽनुत्कृष्ट- प्रदेशबन्धकाः				जघन्यप्रदेशबन्धके- भ्योऽजघन्यप्र व		जघन्यप्रदेशबन्धकेभ्यो ऽजघन्यप्रदेशबन्धका		
अनन्तगुणा		सख्यात- गुणा	असख्यात- गुणा	अनन्त- गुणा	सख्यात- गुणा	असख्यात- गुणा	सख्यात- गुणा	असख्यात- गुणा	सख्यात- गुणा	असख्यात- गुणा
गति०	ति०सा०	प० म० मानुषी सर्वार्थ०	शेष० ४३	ति०सा०	५ म.मानु आनताद्य- ष्टादशदेव	शेष० २६	प म मानुषी सर्वार्थ	शेष० ४३	प.म मानु आनताद्य ष्टादशदेव	शेष० २७
इन्द्रिय०			सर्व०			सर्व०		सर्व०		सर्व०
काय०			सर्व०			सर्व०		सर्व०		सर्व०
योग०	कायसा., भौवारिक- द्विकं कार्यं	आहारक- द्विकं	शेष० १२	कायसा, भौवारिक- द्विकं	आहारक- द्विकं	शेष० ११	आहारक- द्विकं	शेष १६	आहारक- द्विकं	शेष० १४
वेद०	नपु०	अवेद०	स्त्री पु	नपु०		स्त्रीपुरुष०	अवेद०	त्रिवेद०		सर्व
कषाय०	सर्व०			सर्व०				सर्व०		सर्व.
ज्ञान०	मतिश्रुता०	मन प०	शेष० ४	मतिश्रुता- मन प०		शेष० ४	मनःपर्यव.	शेष० ६	मन प०	शेष० ६
सयम०	असयम०	स सा ,सा छे.प,सू	देशविर०	असयम०	सं सा सा छे.प०	देशविरति०	स सा सा छे.प.सू.	शेष० २	स सा सा छे.प	शेष २
दर्शन०	अचक्षुर्व०		चक्षुर्वचि.	अचक्षुर्व०		चक्षुर्वचि०		सर्व०		सर्व.
लेखा०	अशुभ०		शुभले०	अशुभ०	शुचल०	तेज.पप०		सर्व०	शुचल०	शेष.५
भव्य०	सर्व०			सर्व०				सर्व०		सर्व.
सम्य०	मिथ्यात्व०		शेष० ६	मिथ्या०	आचिक	शेष० ३		सर्व०	आचिक०	शेष ४
सङ्गि०	अस०		स०	अस०		सं०		सर्व०		सर्व.
आहा०	सर्व०			आहा०				सर्व०		आहा
मार्गपा- सख्या	२३	१२	१३५	२१	२६	११३	१२	१५८	२९	१३४
गाथा०	४७६/ ४८१	४८१- ४८२	४८२	४८३- ४८४	४८४- ४८५	४८५	४८६- ४८७	४८७	४८८- ४८९	४८९

* अष्टकर्मणां बद्धदलिकमाश्रित्याल्पबहुत्वप्रदर्शकं यन्त्रकम् *

उत्कृष्टप्रदेशबन्धस्य			जघन्यप्रदेशबन्धस्य			
श्रीघटः-भ्रायुष स्तोक, मोहस्य नामगोत्रयोस्त्रिधातिना वेदनीयस्य चानुकमेण विक्षेधाधिक (गा० ४६५)			श्रीघट -नामगोत्रयोरल्प, त्रिधातिना, मोहस्य वेदनीयस्य च क्रमशोविक्षेधाधिक, तत्र भ्रायुषोऽसख्यगुण (गा० ४७३) ।			
क्रमशोऽसख्यगुण-रूपं →	भ्रायुषः स्तोक मोहस्य विशेषा नामगोत्र विशेषा त्रिधाति विशेषा वेदनीय विशेषा	नामगोत्र.स्तोक त्रिधाति विशेषा मोहस्य विशेषा. वेदनीय. विशेषा.	भ्रायुषः स्तोक नामगोत्र विशेषा त्रिधाति. विशेषा मोहस्य विशेषा. वेदनीय विशेषा	भ्रायुष. स्तोक नामगोत्रयोर्विशेषा त्रिधाति. विशेषा मोहस्य विशेषा वेदनीय विशेषा.	नामगोत्र स्तोक त्रिधाति विशेषा मोहस्य विशेषा. वेदनीय विशेषा	नामगोत्र स्तोक. त्रिधाति विशेषा मोहस्य विशेषा वेदनीय० विशेषा भ्रायुषोऽसख्यगुणः (श्रीघट्)
गति०	म सा., प म मानुषी		शेष० ४४			सर्व०
इन्द्रिय०	पञ्चे सा पञ्चे प		शेष० १७			सर्व०
काय०	त्रससा., त्रसप		शेष० ४०			सर्व०
योग०	पञ्चम पञ्चवचन. का सा, औ का	कार्मण० वैक्रियमिश्र०	वैक्रियाहारक द्विक्रि औ मि ङ्	पञ्चमन.पञ्च-वचन० आहा-रकद्विक०	वैक्रियमिश्र० कार्मण०	शेष० ४
वेद०	अवेद. +		वेदत्रिक०		अवेद०	वेदत्रिक०
कषाय०	लोम		कषायत्रिक०			सर्व०
ज्ञान०	चतुर्ज्ञान		प्रज्ञानत्रिक०	मन पर्य०		शेष० ५ ॥ विभङ्ग० १
सयम०	सयमोष सूक्ष्म० *		सा०, छे०, प० दे० अस०	स० सा०, सा० छे० प०, दे०	● सूक्ष्म०	असयम०
दर्शन०	सर्व					सर्व०
लेख्या०	शुक्ल		शेष० ५			सर्व०
भव्य०	भव्य.		अम०			सर्व०
सन्ध्य०	सम्य सा सायिक उप +	मिश्रसम्य०	आयो०, सात्वा० मिथ्या०		मिश्र० उपशम०	शेष० ५
सज्ञि०	स		अस०			सर्व०
आहा०	आहा	अना०			अना०	आहा०
मागणा सख्य०	३४+२+१	४	१२५+१	१८	६ + १	१४४ + १
गाथा०	४६६-४६७	४६७-४६८	४७२	४७४-४७५	४७६	४७८

+ अवेदे उपशमे च (गा० ४६६) भ्रायुषो नैव वक्तव्य ।
 * सूक्ष्मसम्पराये (गा० ४७०) मोहायुष्कयोर्नैव वक्तव्य ।
 ङ् औ मित्रे (गा० ४७१) नामगोत्रयोरसख्यगुणो वक्तव्य ।

● नवर सूक्ष्म सम्पराये मोहस्य न वक्तव्य (गा० ४७८)
 ॥ मतान्तरेण विभङ्गज्ञाने भ्रायुष स्तोक, नामगोत्रयो, त्रिधातिना, मोहनीयस्य वेदनीयस्य चानुकमेण विक्षेधाधिक (गाथा० ४७७) ।

* अष्टकर्मणामुत्कृष्टप्रदेशान्धकादीनामल्पबहुत्वप्रदर्शकं पन्त्ररूपम् *

शोधतः—अष्टकर्मणामुत्कृष्टप्रदेशान्धकेभ्योऽनुत्कृष्टप्रदेशान्धका अनन्तगुणा, जघन्यप्रदेशान्धकेभ्योऽजघन्यप्रदेशान्धका असस्यगुणाः (गाथा० ४७९) (गाथा० ४८६) ।

सप्तकर्मणाम्		आयुष				सप्तकर्मणाम्		आयुष		
उत्कृष्टप्रदेशान्धकेभ्योऽनुत्कृष्ट- प्रदेशान्धका		उत्कृष्टप्रदेशान्धकेभ्योऽनुत्कृष्ट- प्रदेशान्धकाः				जघन्यप्रदेशान्धके- भ्योऽजघन्यप्र		जघन्यप्रदेशान्धकेभ्योऽजघन्यप्रदेशान्धका		
अनन्तगुणा	सख्यात- गुणा	असख्यात- गुणा	अनन्त- गुणा	सख्यात- गुणा	असख्यात- गुणा	सख्यात- गुणा	असख्यात- गुणा	सख्यात- गुणा	असख्यात- गुणा	
गति०	ति०सा०	५० म० मानुषी सर्वार्थ०	शेष० ४३	ति०सा०	५ म.मानु आनताद्य- ष्टादशदेव	शेष० २६	५ म मानुषी सर्वार्थ०	शेष० ४३	५ म.मानु. आनताद्य ष्टादशदेव	शेष० २७
इन्द्रिय०			सर्व०			सर्व०		सर्व०		सर्व०
काय०			सर्व०			सर्व०		सर्व०		सर्व०
योग०	कायसा०, भौदारिक द्विक कार्यं	आहारक- द्विक०	शेष० १२	कायसा, भौदारिक- द्विक०	आहारक- द्विक०	शेष० ११	आहारक- द्विक०	शेष १६	आहारक- द्विक०	शेष० १४
वेद०	नपु०	अवेद०	स्त्री पु	नपु०		स्त्रीपुरुष०	अवेद०	निवेद०		सर्व
कषाय०	सर्व०			सर्व०				सर्व०		सर्व.
ज्ञान०	मतिभूता०	मन ५०	शेष० ४	मतिभूता-	मन ५०	शेष० ४	मन.पर्यव	शेष० ६	मन ५०	शेष० ६
सयम०	असयम०	स सा सा क्षि.प.सू	देशविर०	असयम०	स सा सा क्षि.प०	देशविरति०	स सा सा क्षि.प.सू.	शेष० २	स सा.सा क्षि.प	शेष २
दर्शन०	अक्षुब्ध०		अक्षुब्धवि०	अक्षुब्ध०		अक्षुब्धवि०		सर्व०		सर्व.
लेद्या०	अक्षुब्ध०		क्षुब्धले०	अक्षुब्ध०	क्षुब्ध०	तेज ५५०		सर्व०	क्षुब्ध०	शेष ५
मन्य०	सर्व०			सर्व०				सर्व०		सर्व.
सम्य०	मिथ्यात्व०		शेष० ६	मिथ्या०	सायिक	शेष० ३		सर्व०	सायिक०	शेष ४
सञ्चि०	अस०		स०	अस०		स०		सर्व०		सर्व.
आहा०	सर्व०			आहा०				सर्व०		आहा.
मायणा- सख्या	२३	१२	१३५	२१	२६	११३	१२	१५८	२९	१३४
गाथा०	४७९/ ४८१	४८१- ४८२	४८२	४८३- ४८४	४८४- ४८५	४८५	४८६- ४८७	४८७	४८८- ४८९	४८९

*** अष्टकर्मणामुत्कृष्टादित्रिविधप्रदेशवन्धकानामल्पबहुत्वप्रदर्शकं यन्त्रकम् ***

श्रीघत —अष्टानामपि कर्मणामुत्कृष्टप्रदेशवन्धका अल्पा, ततो जघन्यप्रदेशवन्धका अनन्तगुणा, ततोऽजघन्यामुत्कृष्ट-
प्रदेशवन्धका असह्यगुणा (गाथा० ४६०)।

आदेशतः सप्तकर्मणाम्

अल्पबहुत्वम्	मार्गणा.
उत्कृ प्र व अल्पा, ततो ज प्र व अनन्तगु। ततोऽज प्र व असह्यगुणा	ति सा काययो सा श्रीद्वि द्विक कर्मण नपु. सर्वकणाय मतिश्रुताज्ञान अस- यम अचक्षु अशुभलेक्षया भव्याभव्य मिथ्या अस आहा अना २३. (गाथा० ४६१-४६२)।
उ. प्र व अल्पा। ततो ज प्र व. अस गु। ततोऽज प्र व अस गु।	पञ्चेन्द्रिय तिर्यंगोष म ओष, एकद्वित्रिचतुष्पञ्चेन्द्रियौष वा एके ओष पृथ्व्यादिपञ्च निगोदौष त्रसौष वादरपृथ्व्यप्तेजोवायुनिगो प्रत्येक. सा पञ्चमन पञ्चवचन वै मि. मिश्रसम्य ३३ (गाथा० ४६३-४९४)।
षण्णाम्—उत्कृ प्र व अल्पा। ततो ज प्र व सख्या गु। ततोऽजघन्य प्र व स गु मोहस्य जघ प्र व, अल्पा। तत उ प्र व स गु०	पर्या मनु मानु मन पर्यव सयमीष. सूक्ष्म = ५ (गाथा० ४९५-४९६)
जघ० प्र व अल्पा, तत उ प्र व सख्या गु, तत अज प्र व स. गु	सर्वार्थं आहा सामा. छेदो परि० (गा. ४९७)
षण्णाम्—उ प्र व. अल्पा, ततो ज. प्र व असगु ततोऽजघ प्र व अस गु मोहस्य—ज प्र व ,, तत उ . , ,, ,, ,, , ,	पर्या पञ्चे पर्या त्रस मतिश्रुतावधि चक्षुरवधि. सम्य सजि ९ (गा. ४९९)
उ प्र व. अल्पा, ततो ज प्र व. स गु, ततोऽजघ प्र व स गु.	आहा मिश्र, अवेद २ (गा ५००)
ज प्र व अल्पा, तत उ प्र व अस गुणा, ततोऽजघ प्र व अस गुणा. मतान्तरेण—उ० प्र. व. अल्पा ततो ज प्र	विभङ्ग० १ (गाथा० ५०१)
षण्णाम्—उ प्र व अल्पा, ततो ज. प्र व स गुणा ततोऽजघ. प्र व अस गुणा मोहस्य—ज. प्र व ,, तत उ प्र ,, अस गुणा : ,, ,, ,, , ,, ,,	शुक्ल क्षायिक. २ (गा ५०३ ५०४)
षण्णाम्—ज प्र व अल्पा, तत उ. प्र व स गुणा ततोऽजघ प्र व अस गुणा मोहस्य , , ,, , , , अस गुणा, . ,, . ,, ,, ,,	उपशम० १ गाथा० ५०४-५०५)
जघ प्र व अल्पा। तत उ. प्र व अस गुणा, ततोऽज प्र व. असह्यगुणा।	शेषगति ४१, शेषेन्द्रिय १०, शेषकाय २८, वैक्रिय स्त्रीपुरुषवेद देशवि. तेज पशु क्षायो० सास्वा० = ८६ (गाथा० ५०६)

आदेशत आयुषः

अल्पबहुत्वम्	मार्गणा
उ प्र व अल्पा ततो ज प्र व अनन्तगु ततोऽज प्र व अस गु	ति सा का० सा श्री द्विक नपु सर्वकषा मतिश्रुता. असय, अचक्षु अशु. लेक्षया, भव्याभव्य, मिथ्या अस आहा २१ (गाथा० ५०७-५०८)
उ प्र व अल्पा, ततो ज प्र व स गु ततोऽज प्र व स गु	पर्या मनु मानु आनताद्यष्टादशदेव, आहा मि मन पर्यव, सय., सामा. छेने परि शुक्ल क्षायिक २८ (गाथा० ५०९-५१०)
स्वय ज्ञात्वा धन्यतज्ज्ञातृसंकाशाद् ज्ञात्वा वा वक्तव्यम्	अप मनु सूक्ष्मैके, अपर्याप्तसूक्ष्मवादरैके द्वित्रिचतुरि, सूक्ष्मपृथ्व्यप्तेजो- वायुनिगोदौष अपर्याप्तसूक्ष्मपृथ्व्यप्तेजोवायुनिगोद, अपर्याप्तवादरपृथ्व्यप्तेजोवायु- निगो अपर्या प्र व, २३। गाथा० ५११)
ज प्र व अल्पा तत उ प्र व म गु ततोऽज प्र व स गु	आहारककाय० १ (गाथा० ५१२)
उ प्र व अल्पा, ततो ज प्र व अस गु ततोऽज. प्र व. अस गु	शेषगति २५, शेषेन्द्रिय १३, शेषकाय २६, शेषयोग ११, स्त्री पु०, त्रिज्ञान० विभङ्ग देश० चक्षुरवधि०, तेज पशु०, सम्य० क्षायो० सास्वा सजि = ६० (गाथा० ५१३)

*** नानाजीवाश्रितान्तरप्रदर्शकं यन्त्रकम् ***

शोधतः—अष्टकर्मणामुत्कृष्टप्रदेशबन्धकानामन्तरं जघन्यत एकसमय उत्कृष्टत श्रेण्यसस्यातभागः । अष्टकर्मणामनुत्कृष्ट-जघन्याजघन्यप्रदेशबन्धकानामन्तरं नास्ति ।

गाथा० | — आदेशतः सप्तकर्मणामुत्कृष्टप्रदेशबन्धकानामन्तरम् —

अन्तराभावः	सर्वकेन्द्रिय० सर्वनिगोद० शेषसूक्ष्म० १२, वादरापर्याप्तपृथ्व्यप्ते-जोवायुप्रत्येकवन० वन० शोध० ३२
जघन्यत समयः, उत्कृष्टत श्रेण्य-सस्यातभागकालः	शेषासु १३८ मार्गशासु ।

आदेशतः सप्तकर्मणामनुत्कृष्टाजघन्यप्रदेशबन्धकानामन्तरम्

मनुष्याद्येकादशमार्गणासु जघन्यत समयः, उत्कृष्टतो यन्त्रकादवशेषम्, नवर वयापि छेदोपस्थापनीयपरिहार-विशुद्धिकयोजघन्यान्तरं स्वयं ज्ञेयम् । शेषासु १५९ मार्गशासु नास्त्यन्तरम् ।

— मार्गणा —

पत्योपमासंख्यातभागः	अपर्या. नर. सास्वा मिश्र	वर्षपृथक्त्वम्	माहा द्विक.
द्वादशमूहूर्त्ता	३ मिश्र०	१८ फोडिकोटिसागरो०	छेदो परि.
षण्मासा	अवेद सूक्ष्मसम्प	सप्तदिनाति	उपशम०

आदेशत आयुष उत्कृष्टप्रदेशबन्धकानामन्तरम्

अन्तराभावः	सर्वकेन्द्रिय-सर्वनिगोद-द्वादशशेषसूक्ष्मवादरापर्याप्तपृथ्व्यप्तेजोवायुप्रत्येकवन वन. शोध ३२
शोधवत् ज १ समय उत्कृष्ट श्रेण्यसस्याभागः	शेषासु १३१ मार्गशासु

आदेशत आयुषोऽनुत्कृष्टाजघन्यप्रदेशबन्धकानामन्तरम्

अन्तराभावः	ति सा सर्वकेन्द्रिय सर्वनिगोद १२ शेषसूक्ष्म पृथ्व्यप्तेजोवायुकायोषवादारपर्याप्त-वावर वन शोध. प्रत्येकवनीषापर्याप्तप्र कायोष. शो द्विक नपु सर्वकषाय. मसिश्रुताज्ञान अस्मय अच अशुभलेषया अस्याअव्य मिथ्या अत माहा — ६२
जघ० १ समय	शेषासु १०१ मार्गशासु
उत्कृष्टत अन्तमु.	पञ्चेन्द्रियतिर्यगाद्य अप. पञ्चे ति द्वित्रिपु पञ्चेन्द्रियोष द्वित्रिचतु पञ्चे-न्द्रियापर्या त्रयोष त्रसाप. १२
उत्कृ० स्वयं ज्ञेयम्	शेषासु ८९ मार्गशासु

अष्टकर्मणां जघन्यप्रदेशबन्धकानामन्तरम्

अन्तराभावः	अनन्तरोक्तासु ६२ मार्गशासु कामणानाहारकयोष ६४
जघ १ समय	शेषासु १०६ मार्गशासु
उत्कृष्ट श्रेण्यसस्याभाग	शेषासु १०६ मार्गशासु

अ किन्तु पास्वाभुनं वध्यते तासु वैकियमिथादिसप्तमार्गशासु सप्तकर्मणासिति वाच्यम् ।

पुस्तकालयः संस्कृत-सभा।

॥ ॐ ह्रीं अहं नम ॥

॥ भूयस्काराद्याधिकारः ॥

तदेवं प्रथमोऽधिकारः प्ररूपितः । सम्प्रति क्रमागतं द्वितीयं भूयस्काराधिकारं वक्तुकामो
द्वारप्रतिपादकं गाथाद्विक्रमाह—

दुइए भूओगारे अहिगारम्मि हविरे दुआराइं ।

तेरस संतपयं तह सामी कालंतराईं च ॥५१४॥

भंगविचयो य भागो परिमाणं खेतकोसणाउं तहा ।

कालो अंतरभावा अप्पावहुगं जहाकमसो ॥५१५॥

(प्र०) 'दुइए' इत्यादि, द्वितीये भूयस्कारेऽधिकारे गण्यः। चामित्वं, कालः, अन्तरं, भङ्गविचयः, भागः, परिमाणं, क्षेत्रं, स्पर्शना, कालः, अन्तरं, भावोऽल्पवहुत्वं चेति त्रयोदश द्वाराण्यनुक्रमेण निरूपयिष्यन्ते । विना सत्यदं स्वामित्वादिद्वादशद्वाराणि प्रथमाधिकारः यथानिरूपितानि तथैवाऽत्रापि निरूपयिष्यन्ते । नवरं तानि प्रथमाधिकारे उत्कृष्टप्रदेशबन्धकादीन् तथैत्य चिन्तितानि, परमत्र तु भूयस्कारादिचतुष्पदान्याश्रित्य चिन्तयिष्यन्ते । सत्यदद्वारे भूयस्कारादीनां सत्ता प्रतिपादयिष्यते ॥५१४॥५१५॥

तदेवं द्वितीयाधिकारगतद्वाराणां यथाक्रमं नामकीर्तनं विधाय सम्प्रति निर्देशस्य यथोद्देशत्वात् प्रथमं प्रथमद्वारनिरूपणोपचिक्रं सयाऽऽदौ तावदौघतोऽष्टकर्मसु सम्भाव्यमानानि भूयस्कारादिप्रदेशबन्धप्रकारान् दर्शयन्नाह—

अट्टण्हं कम्माणं अत्थि पएसस्स चउविहो बंधो ।

भूगारो अप्पयरो अवट्टिओ तह अवत्तवो ॥५१६॥

(प्र०) "अट्टण्ह" इत्यादि, ज्ञानावरणीयप्रमुखाष्टकर्मणां, "पएसस्स" इति, एकवचनस्य जातिनिमित्तकत्वात् प्रदेशानां बन्धश्चतुष्प्रकारो भवति । अथ तस्य चतुष्प्रकारानेव नामग्राहमाह—"भूगारो" इत्यादि, प्रथमो बन्धो भूयस्कारः, द्वितीयः 'अल्पतरः', तृतीयः 'अवस्थितः', तथा चतुर्थः 'अवक्तव्यः' ।

तत्र (१) भूयस्कार इति कोऽर्थः ? करणं कारः, "भावाकर्त्रोः" (सिद्धहेम० १।३।१८) इति भावे 'वञ्' प्रत्ययः, भूयसः कारः=भूयस्कारः, "कृदि" (सिद्धहेम० ३।१।७७) इति षष्ठीतत्पुरुषसमासः, भूयसः=अव्यवहितप्राक्तनसमयापेक्षया विवक्षितसमयेऽधिकस्य प्रदेशबन्धस्य यत्करणं तदत्र पूर्वमहर्षिभिः "भूयस्कारः" इति संज्ञया कीर्त्यते इत्यर्थः । अतो यदा जीवो यस्य कर्मणः प्राक्तनसमयादनन्तरसमये योगाधिक्यादिनाऽधिकप्रदेशानां बन्धं विदधाति तदा तस्य कर्मणो भूयस्काराभिधः प्रदेशबन्धो भवति ।

(२) 'अल्पयरो' इति अल्पतरः, अव्यवहितपूर्वसमयापेक्षया विवक्षितसमयेऽल्पो यो बन्धः सः "अल्पतरः" इत्यभिधानेन गीयते । अतो यदा यस्य कर्मणः प्राक्तनसमयादनन्तरसमये योगहान्यादिना न्यूनप्रदेशानां बन्धो भवति तदा तस्य कर्मणोऽल्पतराभिधानः प्रदेशबन्धो भवति ।

(३) 'अवच्छिओ' इति, अवस्थितः, पूर्वसमयादनन्तरसमये तावानेव स्थितः प्रदेशबन्धः 'अवस्थितः' इत्यभिधेयेन निगद्यते । अतो यदा जीवो यस्य कर्मणः पूर्वसमयादनन्तरसमये योगतौल्यादिना तावतामेव प्रदेशानां बन्ध विदधाति, अर्थाद् यदा पूर्वसमये यावन्ति कर्मदलिकानि बद्धवान् तदनन्तरसमयेऽपि तावन्त्येव कर्मदलिकानि बध्नाति तदा तस्य कर्मणोऽवस्थिताभिधेयः प्रदेशबन्धो भवति ।

(४) 'अवक्तव्यो' इति, अवक्तव्यः, वक्तुं न शक्य इत्यवक्तव्यः । यः प्रदेशबन्धो भूयस्काराल्पतरावस्थितलक्षणत्रिविधबन्धमध्ये केनाऽपि बन्धेन वक्तुं न शक्यते स 'अवक्तव्यः' इति नाम्नोच्यते । अतो यदा यस्य कर्मणो बन्धविच्छेदोऽबन्धो वा भूत्वा पुनर्वन्धो भवति, यद्वा तीर्थकरनामकर्मादिवन्नवीन एव प्रदेशबन्धो भवति, तदा तस्य कर्मणः पुनर्वन्धप्रथमसमये नव्यबन्धप्रथमसमये वाऽवक्तव्यनामा प्रदेशबन्धो भवति । यतः स प्रदेशबन्धोऽव्यवहितप्राक्तनसमये प्रदेशबन्धस्यैवाभावादव्यवहितप्राक्तनसमयापेक्षयाऽधिकप्रदेशबन्धाभावाद् भूयस्कार इति वक्तुं न शक्यते, नाप्यल्पतर इति, अल्पप्रदेशबन्धाभावाद्, एवं तुल्यप्रदेशबन्धाभावादवस्थित इत्यपि वक्तुं न शक्यते ।

अथाष्टकर्मणां चतुर्विधबन्धस्योपपत्तिप्रकारः प्रतन्यते—अत्र भूयस्कारो योगाधिक्यप्रयुक्तः, अल्पप्रकृतिबन्धप्रयुक्तस्तदुभयप्रयुक्तश्चेति त्रिधा भवति । तत्र जीवः पूर्वसमयादनन्तरसमयेऽधिकं योगं प्राप्य यमधिकप्रदेशबन्धलक्षणभूयस्कारबन्धं विदधाति सोऽधिकयोगवशाद् जायमानत्वाद्योगाधिक्यप्रयुक्तो भवति । न चास्यजीवानामष्टककाल एव भवितुमर्हतीति न नियमः, सक्षायप्रदेशबन्धार्हस्य यस्य कस्यापि जीवस्य यदा पूर्वसमयापेक्षयाऽनन्तरसमये योगवृद्धिर्भवति तदा भवति । अथायुर्वन्धान्तिमसमयादग्रेतनप्रथमसमये यः सप्तप्रकृतीनामधिकप्रदेशबन्धलक्षणभूयस्कारबन्धो भवति सोऽल्पप्रकृतिबन्धेन जायमानत्वादल्पप्रकृतिबन्धप्रयुक्तो भवति । स च मिश्रगुणस्थानमन्तराऽप्रमत्तगुणस्थानं यागद् वर्तमानानां जीवानां भवति, मिश्रगुणस्थानेऽप्रमत्तगुणस्थानात्परतश्चायुषोऽबध्यमानत्वाद् । एवं स्रक्ष्मसम्पराये प्रथमसमये षण्णां प्रकृतीनां योऽधिकप्रदेशबन्धलक्षणभूयस्कारो बन्धः सोऽपि अल्पप्रकृतिबन्धप्रयुक्तो भवति । स च श्रेणिमारोहतो जीवस्य स्रक्ष्मसम्परायप्रथमसमय एव भवति । अथाऽल्पप्रकृतिबन्धप्रथमसमये यदि पूर्वसमयापेक्षया योगोऽधिकस्तर्हि अल्पप्रकृतिबन्धप्रथमसमये योऽधिकप्रदेशबन्धलक्षणभूयस्कारबन्धः स योगाधिक्याल्पप्रकृतिबन्धोभयप्रयुक्तो भवति ।

एवमल्पतरवन्धोऽपि योगहानिप्रयुक्तः, अधिकप्रकृतिवन्धप्रयुक्तस्तद्भयप्रयुक्तश्चेति त्रिधा भवति । तत्र पूर्वसमयादनन्तरसमये योगहान्या यः स्तोत्रप्रदेशवन्धलक्षणोऽल्पतरवन्धः स योगहानिप्रयुक्तो भवति । अत्रापि योगाधिक्यप्रयुक्तभूयस्कारवन्न कालनियमः, नाऽपि जीवनियमः । अथाऽऽयुर्बन्धप्रथमसमये सप्तकर्मणामल्पतरवन्धोऽधिकप्रकृतिवन्धप्रयुक्तो भवति । स च मिश्रगुणस्थानं विना प्रमत्तगुणस्थानं यावद् भवति । एवमनिवृत्तिवादरसम्परायगुणस्थानप्रथमसमये षट्कर्मणां यः स्तोत्रप्रदेशवन्धलक्षणोऽल्पतरवन्धः सोऽप्यधिकप्रकृतिवन्धप्रयुक्तो भवति । स च श्रेणितो निवर्तमानानां जीवानामनिवृत्तिवादरसम्परायप्रथमसमये भवति । एवमधिकप्रकृतिवन्धप्रथमसमये यदि पूर्वममयापेक्षया योगो हीनस्तर्हि अधिकप्रकृतिवन्धप्रथमसमये योऽल्पतरप्रदेशवन्धः स योगहान्यधिकप्रकृतिवन्धोभयप्रयुक्तो भवति ।

एवमवस्थितवन्धोऽपि त्रिधा भवति । तद्यथा—तुल्यप्रकृतिवन्धतुल्ययोगप्रयुक्तः, अधिकप्रकृतिवन्धाधिकयोगप्रयुक्तः, अल्पप्रकृतिवन्धाल्पयोगप्रयुक्त इति । तत्र यदा पूर्वसमये यावत्यः प्रकृतयो वध्यन्ते यावत्प्रमाणश्च योगस्तदनन्तरसमयेऽपि तावत्य एव प्रकृतयो वध्यन्ते तावत्प्रमाणश्च योगस्तदा तुल्यप्रकृतिवन्धतुल्ययोगप्रयुक्तोऽवस्थितप्रदेशवन्धो भवति । स च सकषायप्रदेशवन्धं कुर्वतां सर्वजीवानां भवति । आयुर्बन्धप्रथमसमये सप्तकर्मणामवस्थितप्रदेशवन्धोऽधिकप्रकृतिवन्धाधिकयोगप्रयुक्तो भवति । स च मिश्रगुणस्थानमन्तरा प्रमत्तगुणस्थानं यावद् भवति । एवं मोहनीयपुनर्बन्धप्रथमसमयभावी षट्कर्मणामवस्थितवन्धोऽप्यधिकप्रकृतिवन्धाधिकयोगप्रयुक्तो भवति । स च श्रेणितो निवर्तमानस्य जीवस्यानिवृत्तिवादरसम्परायगुणस्थानप्रथमसमये भवति । अथायुर्बन्धान्तिमसमयादनन्तरसमये यदा योगस्य हानिर्भवति तदा सप्तकर्मणामल्पप्रकृतिवन्धाल्पयोगप्रयुक्तोऽवस्थितवन्धो भवति । स च मिश्रगुणस्थानमृतेऽप्रमत्तगुणस्थानं यावद् भवति । एवं सूक्ष्मसम्परायगुणस्थानप्रथमसमये यदा योगस्य हानिर्भवति तदा षट्कर्मणामवस्थितवन्धोऽल्पप्रकृतिवन्धाऽल्पयोगप्रयुक्तो भवति । स च श्रेणिमारोहतां जीवानां सूक्ष्मसम्परायप्रथमसमये भवति ।

अथावक्तव्यवन्धो भाव्यते, तद्यथा—यदोपशमकः सूक्ष्मसम्पराये मोहनीयस्योपशान्तमोहे च ज्ञानावरणीयादिषट्कर्मणां प्रदेशवन्धविच्छेदं कृत्वा प्रतिपत्य सूक्ष्मसम्पराये षण्णामनिवृत्तिवादरसम्पराये च मोहनीयस्य पुनः प्रदेशवन्धं प्रारभते तदा पुनर्बन्धप्रथमसमये तेषामवक्तव्याभिधो वन्धो भवति । अर्थात्प्रतिपातापेक्षया सूक्ष्मसम्परायप्रथमसमये षण्णामनिवृत्तिवादरसम्परायप्रथमसमये च मोहनीयस्यावक्तव्यवन्धो भवति ।

तथोपशान्तमोहात्पञ्चत्वं प्राप्तस्य जीवस्य देवगतिप्रथमसमये यो ज्ञानावरणीयादिसप्तकृतीनां वन्धः सोऽप्यवक्तव्याभिधः । उपशान्तमोहे सप्तानामपि कर्मणामवध्यमानत्वाद् । यस्त्वेकसामयिकः सातवेदनीयस्य प्रदेशवन्धः स इह न विवक्ष्यते, तस्य सकषायामावाद्, इह तु सकषाय-

(२) 'अल्पयरो' इति अल्पतरः, अव्यवहितपूर्वसमयापेक्षया विवक्षितसमयेऽन्यो यो बन्धः सः "अल्पतरः" इत्यभिधानेन गीयते । अतो यदा यस्य कर्मणः प्राक्तनसमयादनन्तरसमये योगहान्यादिना न्यूनप्रदेशानां बन्धो भवति तदा तस्य कर्मणोऽल्पतराभिधानः प्रदेशबन्धो भवति ।

(३) 'अवस्थितो' इति, अवस्थितः, पूर्वसमयादनन्तरसमये तावानेव स्थितः प्रदेशबन्धः 'अवस्थितः' इत्यभिधेयेन निगद्यते । अतो यदा जीवो यस्य कर्मणः पूर्वसमयादनन्तरसमये योगतौल्यादिना तावतामेव प्रदेशानां बन्ध विदधाति, अर्थाद् यदा पूर्वसमये यावन्ति कर्मदलिकानि वद्धवात् तदनन्तरसमयेऽपि तावन्त्येव कर्मदलिकानि वध्नाति तदा तस्य कर्मणोऽवस्थिताभिधेयः प्रदेशबन्धो भवति ।

(४) 'अवक्तव्यो' इति, अपक्तव्यः, वक्तुं न शक्य इत्यवक्तव्यः । यः प्रदेशबन्धो भूयस्कारान्पतरावस्थितलक्षणत्रिविधबन्धमध्ये केनाऽपि बन्धेन वक्तुं न शक्यते स 'अवक्तव्यः' इति नाम्नोच्यते । अतो यदा यस्य कर्मणो बन्धविच्छेदोऽबन्धो वा भूत्वा पुनर्बन्धो भवति, यद्वा तीर्थकरनामकर्मादिवन्नवीन एव प्रदेशबन्धो भवति, तदा तस्य कर्मणः पुनर्बन्धप्रथमसमये नव्यबन्धप्रथमसमये वाऽवक्तव्यनामा प्रदेशबन्धो भवति । यतः स प्रदेशबन्धोऽव्यवहितप्राक्तनसमये प्रदेशबन्धस्यैवाभावादव्यवहितप्राक्तनसमयापेक्षयाऽधिकप्रदेशबन्धाभावाद् भूयस्कार इति वक्तुं न शक्यते, नाप्यल्पतर इति, अल्पप्रदेशबन्धाभावाद्, एवं तुल्यप्रदेशबन्धाभावादवस्थित इत्यपि वक्तुं न शक्यते ।

अथाष्टकर्मणां चतुर्विधबन्धस्योपपत्तिप्रकारः प्रतन्यते—अत्र भूयस्कारो योगाधिक्यप्रयुक्तः, अल्पप्रकृतिबन्धप्रयुक्तस्तदुभयप्रयुक्तश्चेति त्रिधा भवति । तत्र जीवः पूर्वसमयादनन्तरसमयेऽधिकं योगं प्राप्य यमधिकप्रदेशबन्धलक्षणभूयस्कारबन्धं विदधाति सोऽधिकयोगवशाद् जायमानत्वाद्योगाधिक्यप्रयुक्तो भवति । म चास्यजीवानामस्यकाल एव भवितुमर्हतीति न नियमः, सकषायप्रदेशबन्धाहस्य यस्य ६स्यापि जीवस्य यदा पूर्वसमयापेक्षयाऽनन्तरसमये योगवृद्धिर्भवति तदा भवति । अथायुर्वन्धान्तिसमयाद्ग्रेतेनप्रथमसमये यः सप्तप्रकृतीनामधिकप्रदेशबन्धलक्षणभूयस्कारबन्धो भवति सोऽल्पप्रकृतिबन्धेन जायमानत्वादल्पप्रकृतिबन्धप्रयुक्तो भवति । स च मिश्रगुणस्थानमन्तराऽप्रमत्तगुणस्थानं यावद् वर्तमानानां जीवानां भवति, मिश्रगुणस्थानेऽप्रमत्तगुणस्थानात्परतथायुषोऽबन्धमानत्वाद् । एवं सृष्टमसम्पराये प्रथमसमये षण्णां प्रकृतीनां योऽधिकप्रदेशबन्धलक्षणभूयस्कारो बन्धः सोऽपि अल्पप्रकृतिबन्धप्रयुक्तो भवति । स च श्रेणिमारोहतो जीवस्य सृष्टमसम्परायप्रथमसमये एव भवति । अथाऽल्पप्रकृतिबन्धप्रथमसमये यदि पूर्वसमयापेक्षया योगोऽधिकस्तर्हि अल्पप्रकृतिबन्धप्रथमसमये योऽधिकप्रदेशबन्धलक्षणभूयस्कारबन्धः स योगाधिक्याल्पप्रकृतिबन्धोभयप्रयुक्तो भवति ।

एवमल्पतरबन्धोऽपि योगहानिप्रयुक्तः, अधिकप्रकृतिबन्धप्रयुक्तस्तदुभयप्रयुक्तश्चेति त्रिधा भवति । तत्र पूर्वसमयादनन्तरसमये योगहान्या यः स्तोत्रप्रदेशबन्धलक्षणोऽल्पतरबन्धः स योगहानिप्रयुक्तो भवति । अत्रापि योगाधिक्यप्रयुक्तभूयस्कारबन्ध कालानियमः, नाऽपि जीवनियमः । अथाऽऽयुर्वन्धप्रथमसमये सप्तकर्मणामल्पतरबन्धोऽधिकप्रकृतिबन्धप्रयुक्तो भवति । स च मिश्रगुणस्थानं विना प्रमत्तगुणस्थानं यावद् भवति । एवमनिवृत्तिवादरसम्परायगुणस्थानप्रथमसमये षट्कर्मणां यः स्तोत्रप्रदेशबन्धलक्षणोऽल्पतरबन्धः सोऽप्यधिकप्रकृतिबन्धप्रयुक्तो भवति । स च श्रेणितो निवर्तमानानां जीवानामनिवृत्तिवादरसम्परायप्रथमसमये भवति । एवमधिकप्रकृतिबन्धप्रथमसमये यदि पूर्वमयापेक्षया योगो हीनस्तर्हि अधिकप्रकृतिबन्धप्रथमसमये योऽल्पतरप्रदेशबन्धः स योगहान्यधिकप्रकृतिबन्धोभयप्रयुक्तो भवति ।

एवमवस्थितबन्धोऽपि त्रिधा भवति । तद्यथा—तुल्यप्रकृतिबन्धतुल्ययोगप्रयुक्तः, अधिकप्रकृतिबन्धाधिकयोगप्रयुक्तः, अल्पप्रकृतिबन्धाल्पयोगप्रयुक्त इति । तत्र यदा पूर्वसमये यावत्प्रकृतयो बध्यन्ते यावत्प्रमाणश्च योगस्तदनन्तरसमयेऽपि तावत्प्रकृतयो बध्यन्ते तावत्प्रमाणश्च योगस्तदा तुल्यप्रकृतिबन्धतुल्ययोगप्रयुक्तोऽवस्थितप्रदेशबन्धो भवति । स च सकषायप्रवृत्तं कुर्वतां सर्वजीवानां भवति । आयुर्वन्धप्रथमसमये सप्तकर्मणामवस्थितप्रदेशबन्धोऽधिकप्रकृतिबन्धाधिकयोगप्रयुक्तो भवति । स च मिश्रगुणस्थानमन्तरा प्रमत्तगुणस्थानं यावद् भवति । एवं मोहनीयपुनर्बन्धप्रथमसमयभावी षट्कर्मणामवस्थितबन्धोऽप्यधिकप्रकृतिबन्धाधिकयोगप्रयुक्तो भवति । स च श्रेणितो निवर्तमानस्य जीवस्यानिवृत्तिवादरसम्परायगुणस्थानप्रथमसमये भवति । अथायुर्वन्धान्तिसमयादनन्तरसमये यदा योगस्य हानिर्भवति तदा सप्तकर्मणामल्पप्रकृतिबन्धाल्पयोगप्रयुक्तोऽवस्थितबन्धो भवति । स च मिश्रगुणस्थानमृतेऽप्रमत्तगुणस्थानं यावद् भवति । एवं ब्रह्मसम्परायगुणस्थानप्रथमसमये यदा योगस्य हानिर्भवति तदा षट्कर्मणामवस्थितबन्धोऽल्पप्रकृतिबन्धाऽल्पयोगप्रयुक्तो भवति । स च श्रेणिमारोहतां जीवानां ब्रह्मसम्परायप्रथमसमये भवति ।

अथावक्तव्यबन्धो भाव्यते, तद्यथा—यदोपशमकः ब्रह्मसम्पराये मोहनीयस्योपशान्तमोहे च ज्ञानावरणीयादिषट्कर्मणां प्रदेशबन्धविच्छेदं कृत्वा प्रतिपत्य ब्रह्मसम्पराये षण्णामनिवृत्तिवादरसम्पराये च मोहनीयस्य पुनः प्रदेशबन्धं प्रारभते तदा पुनर्बन्धप्रथमसमये तेषामवक्तव्याभिधो बन्धो भवति । अर्थात्प्रतिपातापेक्षया ब्रह्मसम्परायप्रथमसमये षण्णामनिवृत्तिवादरसम्परायप्रथमसमये च मोहनीयस्यावक्तव्यबन्धो भवति ।

तथोपशान्तमोहात्पञ्चत्वं प्राप्तस्य जीवस्य देवगतिप्रथमसमये यो ज्ञानावरणीयादिसप्तप्रकृतीनां बन्धः सोऽप्यवक्तव्याभिधः । उपशान्तमोहे सप्तानामपि कर्मणामवद्यमानत्वाद् । यस्त्वेकसामयिकः सातवेदनीयस्य प्रदेशबन्धः स इह न विवक्ष्यते, तस्य सकषायाभावाद्, इह तु सकषाय-

प्रदेशबन्धनिरूपणस्यैव प्रस्तुतत्वाद् । आयुषश्च बन्धो कस्यापि जीवस्य सर्वदा न भवतीति यदा स्वायुश्च-
रमत्तृतीयभागाद्यक्षणादित आयुर्वन्धं प्रारभते तदा प्रथमसमयेऽवक्तव्याभिधो बन्धो भवति ॥५१६॥

साम्प्रतं स्वयमेव भूयस्कारादीनां लक्षणं निर्दिधारयिषुः तल्लक्षणप्रतिपादकं गाथाद्विकमाह—

पुव्वसमयाउ समये अणंतरे बंधए पहुत्तरं ।

बंधो स भूअगारोऽप्पयरं बंधइ स अप्पयरो ॥५१७॥

तावइअं चिअ बंधइ सो णायव्वो अवट्टिओ बंधो ।

होउं अबंधगो उण बंधइ स हवइ अवत्तव्वो ॥५१८॥

(प्रे०) “पुव्वसमयाउ” इत्यादि, जीवो यदा पूर्वसमयादनन्तरे समये, ‘बंधए पहुत्तरं’ इति, प्रभूतरमिति जातावेकवचनम्, कर्मदलिकमिति प्रकरणाद् गम्यते, प्रभूतानि कर्मदलिकानि बध्नाति तदा, “बंधो स भूअगारो” इति, स प्रदेशबन्धो भूयस्काराभिधो भवति । ‘अप्पयरं बंधइ’ इति, अल्पतरमिति पूर्ववज्जातावेकवचनम्, ‘पुव्वसमयाउ’ इत्याद्यत्र सम्बध्यते, जीवो यदा पूर्वसमयादनन्तरसमये स्तोत्रकानि कर्मदलिकानि बध्नाति तदा, “स अप्पयरो” इति, स प्रदेशबन्धोऽल्पतराभिधो भवति । “तावइअं चिअ” इत्यादि, जीवो यदा पूर्वसमयादनन्तरसमये तावन्त्येव कर्मदलिकानि बध्नाति तदा प्रदेशबन्धोऽवस्थितनामा ज्ञातव्यः । ‘होउं अबंधगो’ इति, जीवो यदा प्रकृतेर्वन्धविच्छेदेनावन्धेन वा कर्मप्रदेशानामबन्धको भूत्वा ‘उण बंधइ’ इति, पुनर्वध्नाति तदा पुनर्वन्धप्रथमसमये, “स हवइ अवत्तव्वो” इति, स प्रदेशबन्धोऽवक्तव्याभिधेयो भवति । इति गाथाद्विकस्याक्षरगमनिका । विस्तरतस्त्वनन्तरगाथायां भावितमेवेत्यत्र पुनर्न प्रपञ्च्यते ॥५१७॥५१८॥

साम्प्रतमादेशतश्चतुर्विधप्रदेशबन्धं जिज्ञापयिषुरादौ तावद्यासु मार्गणासु चत्वारोऽपि प्रकाराः सम्भवन्ति ता गाथाद्विकेन निर्वक्ति—

चत्तारो खलु बंधा आउगवज्जाण अत्थि तिणरेसुं ।

दुपणिंदितसेसुं तह पणमणवयकायउरलेसुं ॥५१९॥

चउणाणावेएसुं संयमतिदरिसणसुक्कभवियेसुं ।

सम्मत्ताउवसमेसुं खइए सणिम्मि आहारे ॥५२०॥

(प्रे०) “चत्तारो” इत्यादि, खलु वाक्त्र्यालङ्कारे, आयुर्वर्जानां ज्ञानावरणीयादिसप्तकर्मणां भूयस्कारादयश्चत्वारोऽपि बन्धा भवन्ति । कासु मार्गणासु ? इत्याह—‘तिणरेसुं’ इत्यादि, मनुष्यौ-
घपर्याप्तमनुष्यमानुषीलक्षणत्रिमनुष्येषु, पञ्चेन्द्रियौघपर्याप्तपञ्चेन्द्रियरूपद्विपञ्चेन्द्रिययोः, त्रसौघ-
पर्याप्तत्रयलक्षणत्रिनयोः, तथा समुच्चये, पञ्चमनःपञ्चमनन हाययोगौघोदारिकहाययोगेषु मतिश्रुता-

वधिमनःपर्यवलक्षणेषु चतुर्ज्ञानेषु, अवेदे, संयमौघे, दर्शनत्रिके, शुक्ललेश्यायां, भव्ये, सम्पत्कृता-
घोपशमक्षायिकसम्यक्त्वेषु, संज्ञिनि, आहारके चेति पञ्चत्रिंशन्मार्गणासु ।

इयमत्र भावना—एतासु मार्गणासु 'अदृष्टं कन्माण' इत्यादिसत्पदद्वारप्रथमगाथावृत्ति-
निगदितरीत्या यदाऽधिकयोगेनाऽऽन्यप्रकृतिबन्धादिना वा, पूर्वसमयादनन्तरसमयेऽधिकानि कर्म-
दलिकानि वच्यन्ते तदा भूयस्काराभिधः प्रदेशबन्धो भवति । एवं यदा स्तोत्रयोगेनाऽधिक-
प्रकृतिबन्धादिना वा पूर्वसमयादनन्तरसमयेऽन्यानि कर्मदलिकानि वच्यन्ते तदाऽन्यतराभिधान-
प्रदेशबन्धो भवति । एवमवस्थितबन्धोऽप्येतासु मार्गणासु सुगमः । तथा मनुष्यांघादिपञ्च-
त्रिंशन्मार्गणासुपशमश्रेणः सत्त्वादुपशान्तमोहे सप्तकर्मणां सकपायप्रदेशबन्धस्याभावो वर्तते । तद-
नन्तरं षट्कर्मणां प्रदेशबन्धं सूक्ष्मसम्परायप्रथमसमयाद् मोहनीयस्य चानिवृत्तित्रादरसम्परायप्रथम-
समयात्पुनः प्रारभते इति षट्कर्मणां सूक्ष्मसम्परायप्रथमसमये मोहनीयस्य चानिवृत्तित्रादरप्रथम-
समयेऽवक्तव्यसंज्ञकः प्रदेशबन्धो भवति । यद्वा कतिपयमार्गणासुपशान्तमोहगुणस्थानात्पञ्चत्वं
प्राप्य देवगतिप्रथमसमयात्सप्तकर्मबन्धं प्रारभत इति देवगतिप्रथमसमये सप्तानामपि युगपदवक्त-
व्यबन्धो भवति ॥५१९॥५२०॥

इदानीं यासु मार्गणासु सप्तकर्मणां भूयस्कारबन्ध एव प्रवर्तते ताः पूर्वार्धेनोत्तरार्धेन च शेष-
मार्गणासु सम्भाव्यमानभूयस्कारादिवन्धप्रकारान् दर्शयति—

मीसदुजोगेसु तद्वा कम्माणाहारगेसु भूगारो ।

सेसासु भूगारो अप्ययरोऽवट्टिओ अत्थि ॥५२१॥

(प्र०) "मीसदुजोगेसु" इत्यादि, सूत्रामात्रत्वात्त्वयस्य वैक्रियमिश्राहारकमिश्रलक्षण-
द्विमिश्रकाययोगयोः, कर्मणकायेऽनाहारके चेति चतुर्मागणासु "भूगारो" इति, भूयस्कारबन्ध
एव भवति, नान्येऽन्यतरबन्धादयः । इदमत्र हृदयम्—एतासु मार्गणासु वर्तमानानां जीवानां
अपर्याप्तावस्थैव वर्तते । अपर्याप्तावस्थायां च प्राग्नेकश उल्लिखितात् "सन्धोवि अपञ्जत्तगो पइस्सण-
मसल्लगुपाप जोगवुड्डीप वड्ढइ" इति वचनात्प्रतिसमयमसंख्यगुणा योगवृद्धिर्भवति । तत एतासु
मार्गणासु वर्तमानानां जीवानां पूर्वपूर्वसमयात्तदव्यवहितोत्तरोत्तरसमयेऽसंख्यगुणयोगाधिक्यप्रयुक्ता-
धिकप्रदेशबन्धलक्षणभूयस्कारबन्ध एव भवति । इति पूर्वसमयादनन्तरसमयेऽन्यप्रदेशबन्धाभावा-
दन्यतरबन्धस्तुल्यप्रदेशबन्धाभावाच्चवस्थितबन्धो न भवति । एवमपर्याप्तावस्थायां सप्तप्रकृतीनाम-
बन्धो भूत्वा पुनर्वन्धो न भवतीत्यवक्तव्याभिधबन्धोऽपि न भवति ।

ननु "सन्धोऽवि अपञ्जत्तगो" इत्यादिवचनाद् वैक्रियमिश्रादिवदौदारिकमिश्रे सर्वापर्याप्त-
मार्गणासु च प्रतिसमयमसंख्यगुणयोगवृद्धिर्भवतीति तास्वपि भूयस्कारबन्धेनैव भवितव्यमिति चेद्,
न, "सन्धोऽवि" इत्यादिवचनस्य सामान्यप्रतिपादनपरत्वाद् । इदमुक्तं भवति—"सन्धोऽवि अपञ्जत्तगो"

प्रदेशवन्धनिरूपणस्यैव प्रस्तुतत्वाद् । आयुषश्च बन्धो कस्यापि जीवस्य सर्वदा न भवतीति यदा स्वायुश्चर-
मत्तृतीयभागाद्यक्षणादित आयुर्वन्धं प्रारभते तदा प्रथमसमयेऽवक्तव्याभिधो बन्धो भवति ॥५१६॥

साम्प्रतं स्वयमेव भूयस्कारादीनां लक्षणं निर्दिधारयिषुः तल्लक्षणप्रतिपादकं गाथाद्विकमाह-

पुव्वसमयाउ समये अणंतरे वंधए पहुत्तयरं ।

बंधो स भूअगारोऽप्पयरं वंधइ स अप्पयरो ॥५१७॥

तावइअं चिअ वंधइ सो णायव्वो अवट्टिओ बंधो ।

होउं अवंधगो उण वंधइ स हवइ अवत्तव्वो ॥५१८॥

(प्रे०) “पुव्वसमयाउ” इत्यादि, जीवो यदा पूर्वममयादनन्तरे समये, ‘बंधए पहुत्तयरं’ इति, प्रभूततरमिति जातावेकवचनम्, कर्मदलिकमिति प्रकरणाद् गम्यते, प्रभूतानि कर्मदलिकानि बध्नाति तदा, “बंधो स भूअगारो” इति, स प्रदेशवन्धो भूयस्काराभिधो भवति । ‘अप्पयरं वंधइ’ इति, अल्पतरमिति पूर्ववज्जातावेकवचनम्, ‘पुव्वसमयाउ’ इत्याद्यत्र सम्ब्रध्यते, जीवो यदा पूर्वममयादनन्तरसमये स्तोत्रानि कर्मदलिकानि बध्नाति तदा, “स अप्पयरो” इति, स प्रदेशवन्धोऽल्पतराभिधो भवति । “तावइअं चिअ” इत्यादि, जीवो यदा पूर्वसमयादनन्तरसमये तावन्त्येव कर्मदलिकानि बध्नाति तदा प्रदेशवन्धोऽवस्थितनामा ज्ञातव्यः । ‘होउं अवंधगो’ इति, जीवो यदा प्रकृतेर्बन्धविच्छेदेनावन्धेन वा कर्मप्रदेशानामबन्धको भूत्वा ‘उण वंधइ’ इति, पुनर्बध्नाति तदा पुनर्बन्धप्रथमसमये, “स हवइ अवत्तव्वो” इति, स प्रदेशवन्धोऽवक्तव्याभिधेयो भवति । इति गाथाद्विकस्याक्षरगमनिका । विस्तरतस्त्वनन्तरगाथायां भावितमेवेत्यत्र पुनर्न प्रपञ्च्यते ॥५१७॥५१८॥

साम्प्रतमादेशतश्चतुर्विधप्रदेशवन्धं जिज्ञापयिषुरादौ तावद्यासु मार्गणासु चत्वारोऽपि प्रकाराः सम्भवन्ति ता गाथाद्विकेन निर्वक्ति—

चत्तारो खलु बंधा आउगवज्जाण अत्थि तिणरेसुं ।

दुपणिंदितसेसुं तह पणमणवयकायउरलेसुं ॥५१९॥

चउणाणावेएसुं संयमतिदरिसणसुक्कभवियेसुं ।

सम्मत्ताउवसमेसुं खइए सण्णिम्मि आहारे ॥५२०॥

(प्रे०) “चत्तारो” इत्यादि, खलु वाक्यालङ्कारे, आयुर्वर्जानां ज्ञानावरणीयादिसप्तकर्मणां भूयस्कारादयश्चत्वारोऽपि बन्धा भवन्ति । कासु मार्गणासु ? इत्याह—‘तिणरिसुं’ इत्यादि, मनुष्यौ-
घपर्याप्तमनुष्यमानुषीलक्षणत्रिमनुष्येषु, पञ्चेन्द्रियौघपर्याप्तपञ्चेन्द्रियरूपद्विपञ्चेन्द्रिययोः, त्रसौघ-
पर्याप्तमलक्षणद्वित्रयोः, तथा समुच्चये, पञ्चमनःपञ्चवचनत्रयोर्गौधौदारिकक्राययोगेषु मतिश्रुता-

वधिमनःपर्यवलक्षणे चतुर्ज्ञानेषु, अवेदे, संयमौघे, दर्शनत्रिके, शुक्ललेख्यायां, भन्धे, सम्यक्त्वा-
घोपशमसायिकसम्यक्त्वेषु, संज्ञिनि, आहारके चेति पञ्चत्रिंशन्मार्गणासु ।

इयमत्र भाषना—एतासु मार्गणासु 'अदृग्द कम्माण' इत्यादिसत्पदद्वारप्रथमगाथावृत्ति-
निगदितरीत्या यदाऽधिकयोगेनाऽल्पप्रकृतिवन्धादिना वा, पूर्वसमयादनन्तरसमयेऽधिकानि कर्म-
दलिकानि वध्यन्ते तदा भूयस्काराभिधः प्रदेशवन्धो भवति । एवं यदा स्तोत्रयोगेनाऽधिक-
प्रकृतिवन्धादिना वा पूर्वसमयादनन्तरसमयेऽल्पानि कर्मदलिकानि वध्यन्ते तदाऽल्पतराभिधान-
प्रदेशवन्धो भवति । एवमवस्थितवन्धोऽप्येतासु मार्गणासु सुगमः । तथा मनुष्यौघादिपञ्च-
त्रिंशन्मार्गणाद्वपशमश्रेणेः सत्त्वादुपशान्तमोहे सप्तकर्मणां सक्रपायप्रदेशवन्धस्याभावो वर्तते । तद-
नन्तरं षट्कर्मणां प्रदेशवन्धं सूक्ष्मसम्परायप्रथमसमयाद् मोहनीयस्य चानिवृत्तिवादरसम्परायप्रथम-
समयात्पुनः प्रारभते इति षट्कर्मणां सूक्ष्मसम्परायप्रथमसमये मोहनीयस्य चानिवृत्तिवादरप्रथम-
समयेऽवक्तव्यसंज्ञकः प्रदेशवन्धो भवति । यद्वा कतिपयमार्गणाद्वपशान्तमोहगुणस्थानात्पञ्चत्वं
प्राप्य देवगतिप्रथमसमयात्सप्तकर्मवन्धं प्रारभत इति देवगतिप्रथमसमये सप्तानामपि युगपदवक्त-
व्यवन्धो भवति ॥५१९॥५२०॥

इदानीं यासु मार्गणासु सप्तकर्मणां भूयस्कारवन्ध एव प्रवर्तते ताः पूर्वार्धेनोत्तरार्धेन च शेष-
मार्गणासु सम्भाव्यमानभूयस्कारादिवन्धप्रकारात् दर्शयति—

मीसद्वुजोगेसु तहा कम्माणाहारगेसु भूगारो ।

सेसासु भूगारो अप्पयरोऽवट्टिओ अत्थि ॥५२१॥

(प्रे०) "मीसद्वुजोगेसु" इत्यादि, सूत्रामात्रत्वात्सूत्रस्य वैक्रियमिश्राहारकमिश्रलक्षण-
द्विमिश्रकाययोगयोः, कर्मणकायेऽनाहारके चेति चतुर्भार्गणासु "भूगारो" इति, भूयस्कारवन्ध
एव भवति, नान्येऽल्पतरवन्धादयः । इदमत्र हृदयम्—एतासु मार्गणासु वर्तमानानां जीवानां
अपर्याप्ताऽवस्थैव वर्तते । अपर्याप्तावस्थायां च प्राग्नेकश उल्लिखितात् "सन्धोवि अपब्जत्तगो पइखण-
मसखगुप्पाप जोगलुब्धीप षड्दइ" इति वचनात्प्रतिसमयसंख्यगुणा योगवृद्धिर्भवति । तत एतासु
मार्गणासु वर्तमानानां जीवानां पूर्वपूर्वसमयात्तदव्यवहितोत्तरोत्तरसमयेऽसंख्यगुणयोगाधिक्यप्रयुक्ता-
धिकप्रदेशवन्धवलक्षणभूयस्कारवन्ध एव भवति । इति पूर्वसमयादनन्तरसमयेऽल्पप्रदेशवन्धाभावा-
दल्पतरवन्धस्तुल्यप्रदेशवन्धाभावाच्चवस्थितवन्धो न भवति । एवमपर्याप्तावस्थायां सप्तप्रकृतीनाम-
वन्धो भूत्वा पुनर्वन्धो न भवतीत्यवक्तव्याभिधवन्धोऽपि न भवति ।

ननु "सन्धोऽवि अपब्जत्तगो" इत्यादिवचनाद् वैक्रियमिश्रादिवदौदारिकमिश्रे सर्वापर्याप्त-
मार्गणासु च प्रतिसमयसंख्यगुणयोगवृद्धिर्भवतीति तास्वपि भूयस्कारवन्धेनैव भवितव्यमिति चेद्,
न, "सन्धोऽवि" इत्यादिवचनस्य सामान्यप्रतिपादनपरत्वाद् । इदमुक्तं भवति—"सन्धोऽवि अपब्जत्तगो"

इत्यादिवचनं करणापर्याप्तान् जीवानाश्रित्यास्तीति वैक्रियमिश्रादिमार्गणासु करणापर्याप्तानां जीवानामेवास्तित्वेन भूयस्कारबन्ध एव भवति । परन्तु लब्ध्यपर्याप्तानां जीवानां तु स्वायुर्द्वित्रिभागात्परतो योगस्य वृद्धिर्हानिरवस्थानं चेति त्रीण्यपि प्रवर्तन्ते । ततो यदा योगस्य वृद्धिस्तदा भूयस्कारबन्धः, यदा हानिस्तदाऽल्पतरबन्धः, यदाऽवस्थानं तदाऽवस्थितबन्धो भवतीति औदारिकमिश्रयोगे सर्वलब्ध्यपर्याप्तमार्गणासु च भूयस्कारादित्रिविधबन्धो भवति ।

न चाहारकमिश्रकाययोगमार्गणायामायुर्वन्धप्रथमसमये भागहराणामधिकत्वात्सप्तकर्मणामल्पतरप्रदेशबन्धेनाऽपि भवितव्यमिति वक्तव्यम्, योगस्यासंख्यगुणवृद्धेः । इदमत्र हृदयमार्गणायाः प्रथमसमयादारभ्य चरमसमयं यावत्प्रतिसमयं योगस्यासंख्यगुणवृद्धेः सद्भावाद्बध्यमानानि कर्मदलिकान्यप्यसंख्यगुणानि वर्धन्ते । आयुर्वन्धप्रथमसमये भागहरस्त्वेक एव वर्धते । तथाऽऽयुषः स्वतया परिणतानि कर्मदलिकानि सर्वेभ्यो न्यूनानि भवन्ति । इत्येवमाहारकमिश्रे आयुर्वन्धप्रथमसमये भागहराणामाधिक्येऽपि नाल्पतरबन्धप्रसङ्गः, नाप्यवस्थितबन्धप्रसङ्गः ।

'सेसासु' इत्यादि, निरूपितव्यतिरिक्तासु एकत्रिंशदधिकशतमार्गणासु सप्तप्रकृतीनां भूयस्कारादित्रिविधबन्धोपपत्तिः सुगमा । नवरमात्रावक्तव्यबन्धः कथं न भवतीत्याशङ्कायां शेषासु मार्गणासु श्रेणेरभावात्सप्तप्रकृतीनां बन्धविच्छेदस्याभावः, ततश्च बन्धविच्छेदमूलकावक्तव्यबन्धस्याप्यभाव इति समाधेयं सुधीभिः । शेषमार्गणा नामत इमाः—सर्वनरकमेदाः, समस्ततिर्यग्मेदाः, अपर्याप्तमनुष्यः, समविबुधमेदाश्चेति चतुश्चत्वारिंशद् गतिमेदाः, निखिलैकद्वित्रिचतुरिन्द्रिया अपर्याप्तपञ्चेन्द्रियश्चेति सप्तदशेन्द्रियमेदाः, त्रसौघपर्याप्तत्रसौ विना चत्वारिंशत्कायमेदाः, औदारिकमिश्रकाययोगः, वैक्रियकाययोग आहारककाययोगश्चेति त्रयो योगमेदाः, वेदत्रिकं, कपायचतुष्कं, मत्याद्यज्ञानत्रिकं, सामायिकछेदोपस्थापनीयपरिहारविशुद्धिसूक्ष्मसम्परायदेशविरतिसंयमासंयमाः, शुक्लामृते पञ्च लेश्याः, अभव्यः, क्षायोपशमिकसास्वादनमिश्रमिथ्यात्वानि, असंज्ञी च ।

ननूपशान्तमोहगुणस्थानात्पञ्चत्वं प्राप्तस्य जीवस्य देवगतिप्रथमसमये उपशान्तमोहे येषां बन्धो विच्छिन्नस्तेषां ज्ञानावरणीयादिसप्तकर्मणां पुनर्वन्धो भवतीति देवौघादिमार्गणासु अवक्तव्याभिधः प्रदेशबन्धः कथं न भवति ? सत्यां कारणकूटोपस्थित्यां कार्यमवश्यं भवतीति चेद्, न, बन्धविच्छेदस्य मार्गणान्तरे सत्त्वाद् । यस्यां मार्गणायां बन्धविच्छेदो बन्धाभावो वा तस्यामेव मार्गणायां यदि पुनर्वन्धप्रारम्भस्तर्हि पुनर्वन्धप्रारम्भप्रथमसमयेऽवक्तव्यबन्धो भवति, न पुनर्मार्गणान्तरे बन्धविच्छेदे बन्धाभावे वा सति मार्गणान्तरे च पुनर्वन्धप्रारम्भे सति । अत्र तु मनुष्यमार्गणायां बन्धविच्छेदो देवमार्गणायां च पुनर्वन्धप्रारम्भ इति बन्धविच्छेदपुनर्वन्धप्रारम्भयोरेकमार्गणाधिकरणत्वाभावात्तावक्तव्यबन्धः । अत एव सूक्ष्मसम्परायमार्गणायामपि मोहनीयायुर्वर्जपट्कर्मणामवक्तव्यबन्धप्रसङ्गो न ॥५२१॥

ननु तर्हि लोभमार्गणायां मोहनीयस्यावक्तव्यबन्धेन भवितव्यमेव । यत उपशमश्रेणि-
मारोहन् सूक्ष्मसम्पराये लोभमार्गणायां वर्तमानो जीवो मोहनीयस्य बन्धं विच्छिनत्ति । ततः सूक्ष्म-
सम्परायगुणस्थानादेव पञ्चत्वं प्राप्य लोभमार्गणायामेव वर्तमानो देवगतिप्रथमसमयाद् मोहनीयं
पुनर्वद्ध्युपक्रमत इति बन्धविच्छेदपुनर्वन्धोपक्रमयोरेकमार्गणाधिकारणत्वमस्ति, यद्वाऽद्वाक्षयेण प्रपत-
जीवस्य नवमगुणस्थानकप्रथमसमये मोहनीयस्याऽभिनवबन्धो भवतीति पुनर्वन्धवन्धाभावयोरेक-
मार्गणायां सत्त्वादिति चेद्, सत्यम्, समीचीनं चिन्तितम्, अत एव ग्रन्थकार इदानीं लोभमार्गणायां
मोहनीयस्यापवादं लाघवायुष आदेशतः सम्भाव्यमानान् भूयस्कारादिवन्धप्रकारानेकैव गायया
निरूपयति—

लोहेऽत्थि अवत्तव्वो मोहस्साहारमीसजोगम्मि ।

भुगाराऽवत्तव्वा आउस्सोघव्व सेसासुं ॥५२२॥

(प्रे०) “लोहेऽत्थि” इत्यादि, निगदसिद्धम् । “आहारमीसजोगम्मि” इत्यादि,
“देहलीदीपकन्यायेन” ‘आउस्स’ इत्यत्रापि सम्बध्यते, आहारमिश्रकाययोगे आयुषो भूयस्कारो-
ऽवक्तव्यश्चेति द्विविधो प्रदेशबन्धो भवति । अत्रेदमाकृतम्—अस्यां मार्गणायां प्रथमसमयादारस्या-
न्तिमसमयं यावत्प्रतिसमयं योगस्यासंख्यगुणमाधिक्यं भवति । ततः पूर्वसमयादनन्तरसमयेऽधिक-
प्रदेशबन्धलक्षणो भूयस्कारबन्धो भवति । कदाचिदल्पतरयोगस्याप्राप्यमाणत्वादल्पतरप्रदेशबन्ध-
स्तुल्ययोगस्याप्राप्यमाणत्वाच्चावस्थितबन्धो न भवति । अथ यदाऽऽयुर्वद्ध्युं प्रक्रमते तदा तत्प्रारम्भ-
प्रथमसमयेऽवक्तव्यबन्धो भवति ।

“आउस्सोघव्व सेसासुं” इति, शेषासु द्विषष्टिशतमार्गणासु आयुषो भूयस्कारादिवन्धाः
ओघवद्, चत्वारोऽपि भवन्तीत्यर्थः । तथाहि—यदा योगस्य वृद्धिर्हानिरवस्थानं च भवति तदाऽनु-
क्रमेण भूयस्कारबन्धः, अल्पतरबन्धोऽवस्थितबन्धश्च भवति । आयुर्वन्धप्रारम्भप्रथमसमयेऽवक्त-
व्यबन्धो भवति ॥५२२॥

॥ इति श्रीभैरवप्रभाटीकासमलङ्कृते बन्धविधाने मूलप्रकृति-
प्रदेशबन्धे द्वितीये भूयस्काराधिकारे प्रथमं
सत्पदद्वार समाप्तम् ॥

॥ द्वितीयं स्वामित्वद्वारम् ॥

तदेवं सत्पदप्ररूपणा कृता । सम्प्रति क्रमिकद्वितीयस्वामित्वद्वारनिरूपणप्रसङ्गः । तत्रादा-
वोधतः सप्तकर्मणामवक्तव्यबन्धस्वामिनं निरूपयितुकाम आह—

सत्तण्ह अवत्तव्वं कुणए सेढीअ णिवडमाणो उ ।
मणुसो वा देवो वा वट्टमाणो पढमसमये ॥५२३॥

(प्रे०) अस्मिन् द्वारेऽष्टकर्मणां भूयस्कारादिचतुर्विधबन्धस्य को जीवः स्वामी भव-
त्यर्थात् प्रत्येककर्मणश्चतुर्विधबन्धमध्ये प्रत्येकबन्धं को जीवः करोतीति चिन्तनीयत्वादस्य द्वार-
स्य स्वामित्वेति संज्ञा । ‘सत्तण्ह’ इत्यादि, ज्ञानावरणीयादिसप्तकर्मणामवक्तव्यबन्धं श्रेणितो
निवर्तमानः प्रतिपत्तन् मनुष्यो, यद्वा ‘पढमसमये’ इति, भवप्रथमसमये वर्तमानो देवः करोति ।
इत्यत्र भावना—उपशमश्रेणिमारोहन् जीवोऽनिवृत्तिवादरसम्परायगुणस्थाने मोहनीयस्य सूक्ष्म-
सम्परायगुणस्थाने च ज्ञानावरणीयादिषट्कर्मणां बन्धविच्छेदं विदधानि । ततः सूक्ष्मसम्पराये
मोहनीयस्योपशान्तमोहगुणस्थाने च सप्तकर्मणां बन्धाभावः । अथ ततः प्रतिपत्तन् एव जीवः
सूक्ष्मसम्परायगुणस्थाने प्रथमसमयात् षट्कर्मणामनिवृत्तिवादरसम्पराये प्रथमसमयाच्च मोहनीयस्य
बन्धं कर्तुं पुनरुपक्रमते इति स ज्ञानावरणीयादिषट्कर्मणां सूक्ष्मसम्परायप्रथमसमये मोहनीयस्य
चानिवृत्तिवादरसम्परायप्रथमसमयेऽवक्तव्यबन्धं करोति । स मनुष्य एव भवतीत्युक्तं “सेढीअ णिव-
डमाणो उ मणुसो वा” इति । अथवा कश्चिज्जीव उपशान्तमोहगुणस्थानाद् निधनं प्राप्य देव-
गतिप्रथमसमयाद् युगपत्सप्तकर्माणि बद्धमारभत इति देवोऽपि स्वभवप्रथमसमये सप्तकर्मणां युग-
पदवक्तव्यबन्धं करोत्यत उक्तं “देवो वा वट्टमाणो पढमसमये” इति ॥५२३॥

साम्प्रतमोघत आयुषोऽवक्तव्यबन्धस्वामिनमष्टकर्मणां शेषभूयस्कारादित्रिविधबन्धस्वामिनं
च प्रतिपाद्यादेशतोऽष्टानामपि कर्मणां चतुरोऽपि बन्धानतिदिशति—

आउस्स संबंधपढमसमयेऽण्णयरो कुणेइ अट्टण्हं ।

सेसतिबंधाऽण्णयरो सव्वह एमेव सपयाणं ॥५२४॥ (गीतिः)

(प्रे०) “आउस्स” इत्यादि, अवक्तव्यबन्धमित्यनुवर्तते, आयुषोऽवक्तव्यबन्धं ‘संबंध-
पढमसमये’ इति, स्वस्य आयुषो बन्धस्य यः प्रथमः समयः तस्मिन्नन्यतमो जीवः करोति ।
चतुर्दशजीवभेदेषु कोऽपि जीव आयुर्वन्धप्रारम्भप्रथमसमये आयुषोऽवक्तव्यबन्धं विदधातीति यावद् ।
अट्टण्हं “सेसतिबंधाऽण्णयरो” इति, अष्टकर्मणां भूयस्कारोऽन्पतरोऽवस्थितश्चेति शेष-
त्रिवन्धान् अन्यतमः—चतुर्दशजीवभेदेषु कोऽपि जीवः करोति । कथम् ? इति चेद्, भूयस्कारादिष्व-

नुक्रमेण कारणस्याधिकयोगस्य, हीनयोगस्यावस्थितयोगस्य च चतुर्दशजीवभेदेषु प्रत्येकत्रिध्वजीवे प्राप्यमाणत्वाद् ।

अत्रेदं बोध्यम्—सप्तकर्मणां भूयस्कारोऽधिकयोगप्रयुक्तः, अन्यप्रकृतिबन्धप्रयुक्तोऽधिकयोगान्यप्रकृतिबन्धोभयप्रयुक्तश्च भवति । आयुषो भूयस्कारस्तु योगाधिक्यप्रयुक्त एव भवति । एवं सप्तकर्मणामल्पतरो हीनयोगप्रयुक्तः, अधिकप्रकृतिबन्धप्रयुक्तः, स्तोत्रयोगाधिकप्रकृतिबन्धोभयप्रयुक्तश्च भवति । आयुषोऽल्पतरस्तु हीनयोगप्रयुक्त एव भवति । इवमवस्थितबन्धोऽपि सप्तकर्मणां तु तुल्यप्रकृतिबन्धयोगादिभिः त्रिभिरपि कारणैर्भवति । परमायुषस्तु तुल्यप्रकृतिबन्धयोगप्रयुक्त एव ।

‘सव्वह एमेव सगसगपयाणं’ इति, अत्र स्वपदेन मार्गणा ग्राह्या, ‘स्वामी’ इति गम्यते, सर्वासु मार्गणासु अष्टानां कर्मणां स्वस्यां संभाव्यमानानां भूयस्कारादिबन्धानां स्वामी, ‘एमेव’ इति, ओघवदेव भवति । तच्चास्यामेव गाथायामनन्तरगाथायां चोक्तम् ॥५२४॥

नन्वाद्यगाथायां सप्तकर्मणामवक्तव्यबन्धस्य श्रेणितो निवर्तमानो मनुष्यो भवप्रथमसमयस्थो विबुधश्चेति द्वौ स्वामिनौ निगदितौ, अत्र च सर्वासु मार्गणासु मूलसर्वकर्मणां भूयस्कारादिसर्वविधबन्धस्वाम्योघवद् भवतीत्युक्तं, ततो मनुष्यौघपर्याप्तमनुष्यमानुषीलक्षणत्रिमनुष्येषु, पञ्चमनःपञ्चवचनयोगेषु, औदारिकक्राययोगे, अवेदे, मनःपर्यवज्ञाने, संयमौघे चेति सप्तदशमार्गणास्त्रपि सप्तकर्मणामवक्तव्यबन्धस्वामित्वेन तौ द्वावपि भवेतां. परं तदयुक्तं, यद्यपि एतासु मार्गणासु श्रेणितो निवर्तमानस्य मनुष्यस्य सप्तकर्मणामवक्तव्यबन्धस्वामित्वमुपपद्यते, तथापि भवप्रथमसमयस्थस्य त्रिदशस्य तु नैवोपपद्यते, यतस्तासु मनुष्यौघादिमार्गणासु देवस्यासंभवः, मनोयोगादिमार्गणासु देवस्य सम्भवेऽपि भवप्रथमसमयस्थस्य देवस्यासंभव इति चेद्, सत्यम्, अत एव ग्रन्थकार इदानीमतिदेशमपवादितुकाम आह—

णवरं सत्तण्ह कुणइ बंधं णो चिअ सुरो अवत्तव्वं ।

तिणरपणमणवयउरलअवेअमणणाणसंयमेसुं च ॥५२५॥(गीतिः)

(प्रे०) ‘णवरं’ इत्यादि, सुगमम् ।

इति श्रीप्रेमप्रभाटीकासमलङ्कृते बन्धविधाने मूलप्रकृति-
प्रदेशबन्धे द्वितीये भूयस्काराधिकारे द्वितीय
स्वामित्वद्वार समाप्तम् ॥



॥ तृतीयं कालद्वारम् ॥

तदेवं द्वितीयं स्वामित्वद्वारं प्ररूपितम् । सम्प्रति प्रत्येकं मूलप्रकृतेः प्रत्येकं भूयस्कारादिवन्धो जघन्यत उत्कृष्टतश्च कियत्कालं यावद् भवतीति प्रश्नावकाशमाशङ्क्य तदपनोदाय क्रमायातं कालद्वारं प्रतुष्टूपुरादौ तावदष्टकर्मणां भूयस्कारादिचतुर्विधवन्धस्य जघन्यकालं भूयस्कारान्पतरवन्धयोरुत्कृष्टकालं च चिन्तयति—

समयो लहू चउण्हं भूओगाराइगाण अट्टण्हं ।

भूगारप्पयराणं भिन्नमुहुत्तं भवे जेट्ठो ॥५२६॥

(प्रे०) 'समयो' इत्यादि, अष्टकर्मणां 'भूओगाराइगाण' इति, भूयस्कार आदौ येषां ते भूयस्कारादिका इति तत्पुणसविज्ञानवहुव्रीहिः, 'शेषाद् वा' (सिद्धहेम० ७३१७५) इति 'कृच्' प्रत्ययः, भूयस्कारादीनां भूयस्कारान्पतरावस्थितावक्तव्यलक्षणानां चतुर्णां प्रदेशवन्धानां प्रत्येकं, काल इति गम्यते, जघन्यः कालः समयो भवति । इयमत्र भावना—यावत्कालं स्वकारणकूटस्य सत्ता तावत्कालं कार्यं भवत्यतो भूयस्कारादिवन्धानां कारणानि यावत्कालं भवन्ति तावत्कालं भूयस्कारादिवन्धरूपं कार्यं भवति । ततो भूयस्कारवन्धादीनां कालस्य निर्णयार्थं तेषां कारणानां कालश्चिन्तनीयः । अतोऽत्र भूयस्कारादिवन्धेषु कारणानामधिकयोगादीनां कालः चिन्त्यते ।

तद्यथा—भूयस्कारवन्धे एकं तावद्योगाधिक्यं जायते । तच्च जघन्यत एकसमयं भवति, उत्कृष्टादिसर्वविधयोगस्य जघन्यत एकसमयमवस्थानाद् । द्वितीयं कारणमल्पप्रकृतिवन्धः । स च जघन्यत उत्कृष्टतो वैकमेव समयं यावदवतिष्ठते, तदनन्तरं तावतामेवाधिकानां वा कर्मणां वध्यमानत्वाद् । तृतीयं कारणं योगाधिक्याल्पप्रकृतिवन्धौभयौ । तावुभयावपि जघन्यत एकसमयमेवावतिष्ठते । अल्पतरवन्धे योगहानिरधिकप्रकृतिवन्धस्तदुभयौ चेति त्रीणि कारणानि । तानि त्रीण्यपि भूयस्कारवन्धकारणानस्थानोक्तहेतुभिर्जघन्यत एकसमयं यावदेवावतिष्ठन्ते । अवस्थितवन्धे एकं तावन् तुल्यप्रकृतिवन्धतुल्ययोगौ कारणम्, द्वितीयं कारणमधिकप्रकृतियोगाधिक्यौ । तृतीयं कारणं योगहान्यल्पप्रकृतिवन्धौ । अत्र त्रिष्वपि कारणेषु योगस्य समावेशाद् योगस्य च जघन्यत एकसामयिकत्वात् त्रीण्यपि कारणानि जघन्यत एकसमयमेवावतिष्ठन्ते । इत्येवं भूयस्कारान्पतरावस्थितवन्धाः स्वकारणानां जघन्यत एकसामयिकत्वाज्जघन्यत एकसमयमेव भवन्ति । अवक्तव्यवन्धस्तु तल्लक्षणे एवैकसमयसमावेशज्जघन्यत उत्कृष्टतो वैकसमयमेवावतिष्ठते । यतो यदा प्रकृतेर्वन्धविच्छेदादिनाऽवन्धो भूत्वा पुनर्वन्धो नव्यवन्धो वा भवति तदा 'पुनर्वन्धस्य नव्यवन्धस्य वा प्रथमसमये' एवावक्तव्यवन्धो भवतीति तल्लक्षणमस्ति । "भूगाराप्पयराणं" इत्यादि, पूर्वार्धस्थम् 'अट्टण्हं' इति पदं 'घण्टालोलाव्यायेन' अत्रापि सम्बध्यते, अष्टकर्मणा भूयस्कारान्पतरवन्धयोरुत्कृष्ट-

कालो भिन्नमुहूर्त्तम्-अन्तमुहूर्त्तं भवति । इयमत्र भावना-भूयस्कारप्रदेशवन्धे योगाधिक्यादीनि त्रीणि अल्पतरप्रदेशवन्धे च योगहान्यादीनि त्रीणि पृथक् पृथक् कारणानि सन्ति । तत्र अपि अल्पप्रकृतिवन्धप्रयुक्तोऽल्पप्रकृतिवन्धयोगाधिभ्योभयप्रयुक्तश्च भूयस्कारः स्वकारणस्याल्पप्रकृतिवन्धस्योत्कृष्टतोऽप्येकमेव समयं यावदवगानादुत्कृष्टतोऽप्येकमेव समयमवतिष्ठते, तथापि योगवृद्धिप्रयुक्तो भूयस्कार उत्कृष्टतोऽन्तमुहूर्त्तं यावत् प्रवर्तते, अमंख्येयगुणस्वरूपवृद्धेरुत्कृष्टतोऽन्तमुहूर्त्तं यावत् सद्भावात् । एवमधिकप्रकृतिवन्धप्रयुक्तोऽधिकप्रकृतिहीनयोगोभयप्रयुक्तश्चाल्पतरवन्ध उत्कृष्टतोऽप्येकमेव समयमवतिष्ठते । किन्तु योगहानिप्रयुक्तोऽल्पतरप्रदेशवन्ध उत्कृष्टतोऽन्तमुहूर्त्तं यावद् भवति, योगहानेरुत्कृष्टतोऽन्तमुहूर्त्तं यावत्सद्भावाद् ।

इदमुक्तं भवति-पूर्वं योगस्थानप्ररूपणायां योगस्थानानां वृद्धिर्हानिश्च चतुर्धा प्रतिपादिता । तद्यथा-असंख्येयभागवृद्धिः, संख्येयभागवृद्धिः, संख्यातगुणवृद्धिरसंख्यातगुणवृद्धिश्चेति चतुर्धा वृद्धिः । एवमसंख्येयभागहानिः, संख्येयभागहानिः, संख्यातगुणहानिरसंख्यातगुणहानिश्चेति चतुर्धा हानिः । तत्र तथाविधतीव्रवीर्यान्तरायक्षयोपशमतः पूर्वममयादनन्तरविवक्षितयोगस्थानादसंख्येयगुणवृद्धेऽन्यस्मिन् योगस्थाने जीवस्य गमनरूपा योगस्थानानामसंख्येयगुणवृद्धिस्तथाविधमन्दवीर्यान्तरायक्षयोपशमतः पूर्वसमयादनन्तरसमये विवक्षितयोगस्थानादसंख्येयगुणहानिः-ऽन्यस्मिन् योगस्थाने जीवस्य गमनरूपा योगस्थानानामसंख्येयगुणहानिश्च अन्येकं यदि निरन्तरं भवेत् ततोऽन्तमुहूर्त्तं यावद् भवेत् । शेषा असंख्येयभागवृद्ध्याद्यास्तिस्रो वृद्धयोऽसंख्येयभागहान्याद्यास्तिस्रो हानयो वोत्कृष्टतो निरन्तरमावलिकाऽसंख्येयभागकालं यावद् भवन्ति । तदनन्तरं योगस्थानानामवस्थानं, विपरीतम्, अन्यप्रकारा वृद्धिर्हानिर्वा भवन्ति । ततोऽसंख्येयगुणयोगवृद्ध्यादिप्रयुक्तो भूयस्कारप्रदेशवन्धोऽसंख्येयगुणहान्यादिप्रयुक्तोऽल्पतरप्रदेशवन्धश्चोत्कृष्टतोऽन्तमुहूर्त्तं यावद् भवति ।

ननु प्रथममन्तमुहूर्त्तं यावदसंख्यगुणा वृद्धिः, ततः संख्यातगुणा वृद्धिः, ततः संख्यातभागवृद्धिः, ततोऽसंख्यातभागवृद्धिर्भवेत् । एवं हानिरपि । ततो भूयस्कारप्रदेशवन्धस्याल्पतरप्रदेशवन्धस्य चान्तमुहूर्त्तादधिककालः कथं न भवेत् ? इति चेद्, न, शेषाणां संख्यातगुणादिरूपाणा तिसृणां वृद्धीनां हानीनां च प्रत्येकं कालस्योत्कृष्टतोऽप्यावलिकाऽसंख्येयभागमात्रत्वाद् । ततो यदि भवदुक्तीत्या चतस्रोऽपि वृद्धयो हानयो वा निरन्तरं भवेयुस्तर्हि तासां वृद्धीनां हानीनां वा समुदितोऽपि कालोऽन्तमुहूर्त्तप्रमाण एव भवेत्, नाधिकः । ननु सत्यमेतद्, यद् वृद्धिचतुष्कस्य समुदितोऽपि कालोऽन्तमुहूर्त्तप्रमाण एव भवति । परं यदा प्रथममन्तमुहूर्त्तं यावदसंख्यगुणा योगवृद्धिः, ततः संख्यातगुणा योगवृद्धिरित्येवं प्रथमं वृद्धिचतुष्कं भवति, पुनर्द्वितीयवारमेवं वृद्धिचतुष्कं भवति, एवमेव तृतीयवारं वृद्धिचतुष्कं भवति, पुनश्चतुर्थवारं भवतीत्येवं पुनः पुनर्निरन्तरमनेकवृद्धिचतुष्काणि भवेयुस्तदा त्वन्तमुहूर्त्तादधिकेन कालेन भाव्यम्, एवं हानावपीति चेद् न, एवमप्यन्तमुहूर्त्तं

यावदेव भवति । तदनन्तरमवश्यमवस्थानं विपरीतं वा भवेत्, वृद्धिहान्यन्यतरोत्कृष्टान्तरस्याप्यन्तर्मुहूर्त्तमात्रत्वाद् । अर्थाद्यदा निगदितरीत्या निरन्तरं वृद्धिर्भवेत् तदाऽप्यन्तर्मुहूर्त्तं यावदेव भवेत् । तदनन्तरमवश्यमवस्थानं हानिर्वा भवेत् । एवं हानिरप्यन्तर्मुहूर्त्तं यावदेव भवेत् । तदनन्तरमवस्थानं वृद्धिर्वा भवेत् । ५२६ । इदानीमष्टकर्मणामवक्तव्यप्रदेशबन्धस्य सप्तकर्मणामवस्थितप्रदेशबन्धस्य चोत्कृष्टकालं प्ररूपयन्नाह—

अट्टण्ह गुरू समयो अत्थि अवत्तव्वगस्स समयाऽत्थि ।

एगारह पंचदस व अवट्टिअस्साउवज्जाणं ॥५२७॥

(प्रे०) अट्टण्ह इत्यादि, अष्टकर्मणाम् “अवत्तव्वगस्स” इति, “स्वार्थे कश्च वा” (सिद्ध-हेम० ८।२।१६४) इति स्वार्थे कप्रत्ययः, अवक्तव्यप्रदेशबन्धस्योत्कृष्टकालः ‘एकममयः’ अस्ति । अत्र हेतुरनन्तरगाथायामेव जघन्यकालस्यैकसामयिकत्वोपपादनप्रसङ्गेऽभिहित इति तत्रतोऽवसेयः । “समयाऽत्थि” इत्यादि, आयुर्वर्जानां ज्ञानावरणीयादिसप्तकर्मणामवस्थितप्रदेशबन्धस्योत्कृष्टकालः “पञ्चदशसमयाः एकादशसमयाः” वा भवति ।

इदमत्र हृदयम्—एकस्मिन्नेव योगस्थाने जीव उत्कृष्टतोऽष्टौ समयान् यावदवतिष्ठते, ततोऽवश्यं योगस्थानान्तरं यातीति पूर्वं योगस्थानप्ररूपणागतममयप्ररूपणायां निरूपितम् । अतोऽष्टसमयप्रमाणस्य योगावस्थानस्य प्रथमे समये भूयस्कारोऽल्पतरो वा प्रदेशबन्धो भवति, अव्यवहितपूर्वसमयापेक्षया तस्मिन्योगस्याधिकत्वाद्दीनत्वाद् वा । ततो द्वितीयसमयादारभ्याष्टमसमयपर्यन्तेषु सप्तमयेषु अवस्थितप्रदेशबन्धो भवति । ततो नवमे समये संख्येयभागवृद्धमन्यद् योगस्थानं प्राप्यते । तस्मिंश्च योगस्थानेऽष्टौ समयान् यावज्जीवोऽवस्थितो भवतीति तत्रापि नवमसमयादारभ्य षोडशसमयपर्यन्तेष्वष्टसमयेषु अवस्थितप्रदेशबन्धो भवति । इति प्रथमयोगावस्थानसत्कस्यावस्थितप्रदेशबन्धस्य सप्तसमयाः संख्यातभागवृद्धिसहितद्वितीययोगावस्थानसम्बन्धिनोऽवस्थितप्रदेशबन्धस्य चाष्टौ समया मीलिताः पञ्चदश समया भवन्ति ।

ननु यथाऽष्टसमयप्रमाणप्रथमयोगावस्थानस्य प्रथमे समयेऽव्यवहितपूर्वसमयापेक्षया योगस्याधिकत्वाद् भूयस्कारप्रदेशबन्धो हीनत्वादन्यतरप्रदेशबन्धो वा भवति तथैव द्वितीययोगावस्थानप्रथमसमयेऽपि प्रथमयोगावस्थानान्तिमसमयापेक्षया योगस्याधिकत्वाद् भूयस्कारप्रदेशबन्धेन भाव्यमिति कथमवस्थितप्रदेशबन्ध उच्यते ? इति चेद् ; अत एव तदानीमायुर्वन्धप्रारम्भोऽपि वक्तव्यः । इदमुक्तं भवति— यथा नवमे ममये जीवेनान्ययोगस्थानं प्राप्यते तथैवायुर्वन्धमपि प्रक्रम्यते । ततो यद्यपि योगाधिक्यापेक्षया पूर्वममयात् कर्मदलिकानां बन्धोऽधिको भवति तथापि पूर्वसमयाद् भागहराणामधिकत्वात्प्रत्येकं कर्मणः स्वतया परिणतानि कर्मदलिकानि तु पूर्वसमयदलिकप्रमाणान्येव भवन्ति । यावन्ति कर्मदलिकान्यधिकानि वध्यन्ते तावन्त्यायुष्कतया परिणमन्तीति सप्तकर्मणां स्वतया परिणतानि कर्मदलिकानि तु पूर्वसमयदलिकतुल्यान्येव भवन्ति । एवं हानिमाश्रित्यापि वक्तव्यम् । अयं भावः— नवमे समये यथा संख्येयभागवृद्धमन्यद् योगस्थानं प्राप्यते तथा कदाचित् सं-

योगस्थानं प्राप्यते । अतो यदि संख्यातहीनं योगस्थानमाश्रित्य प्रकृतकाल उपपाद्यते तर्हि तदानी-
मायुर्बन्धविरामोऽपि वक्तव्यः । अर्थात् पूर्वसमयेऽष्टप्रकृतीर्वधन् सप्तप्रकृतीर्वधनातीति वक्तव्यम् ।
तदसत्कल्पनया प्रदर्श्यते—सप्तकर्माणि वधन्ता जीवेन प्रथमयोगावस्थानान्तिममये पञ्चसहस्राणि
कर्मदलिकानि वद्धानि । तेषु नवशतानि वेदनीयतया परिणतानि । अष्टशतानि मोहनीयतया परिण-
तानि । ज्ञानावरणीयदर्शनावरणीयान्तरायाणां प्रत्येकं स्वतया सप्तशतानि परिणतानि । नामगोत्र
कर्मणोः प्रत्येकं स्वतया षट्शतानि परिणतानि । अथ तदनन्तरसमयेऽष्टकर्माणि वधन्ता तेन पञ्च-
शताधिकपञ्चसहस्राणि कर्मदलिकानि वद्धानि । अत्र यानि पञ्चशतानि कर्मदलिकान्यधिकानि-
वद्धानि तान्यायुष्कृतया परिणतानि । शेषकर्मषु कर्मदलिकपरिणतिः पूर्ववद् । एवं हानिमाश्रित्या-
प्यसत्कल्पना विधेया । इत्येवं द्वितीययोगावस्थानप्रथमसमये स्वाव्यवहितपूर्वसमयापेक्षया योगस्या-
धिक्येऽपि यद्वा हानावपि सप्तकर्माणामवस्थितप्रदेशबन्ध एव भवति, न भूयस्कारप्रदेशबन्धः, नाप्यल्प-
तरबन्धः । अथवा मतान्तरेण “एकादशसमयान्” यावत् सप्तकर्माणामवस्थितप्रदेशबन्धो भवति । कथम् ?
इति चेद्, मतान्तरे योगस्थानेषु योगस्पर्धकद्विगुणवृद्धिनिष्पादकान्तरं यथोत्तरं द्विगुणं द्विगुणमभि-
मतमित्यष्टमामयिकावस्थानादनन्तरं चतुःसामयिकावस्थानप्रायोग्ययोगस्थानेषु गच्छतो जीवस्यैव
संख्येयभागाधिकयोगवृद्धेः सम्भवेनाधिकप्रकृतिबन्धसंविद्धाऽष्टमसमयावस्थानादूर्ध्वं समयत्रयं याव-
देव तावन्मात्रप्रदेशबन्धलक्षणस्याऽवस्थानस्य लाभाद् । अत्र सप्त-षट् पञ्चसमयान् यावदवस्थानप्रायो-
ग्याणां योगस्थानानां वर्जनं तत्र गच्छतासुत्कृष्टतोऽप्यसंख्येयभागमात्रयोगवृद्धेः सम्भवेन तत्प्रथम-
समये एव प्रदेशबन्धावस्थानमङ्गप्रसङ्गाज्ज्ञेयम् । विस्तरार्थिना तु योगस्थानवृत्तिर्विलोकनीयेति । ५२७।

साम्प्रतमोघत आयुषोऽवस्थितप्रदेशबन्धस्योत्कृष्टकालमादेशतश्च सर्वासु मार्गणासु स्वप्रायो-
ग्याणां कर्मणां स्वस्यां सम्भाव्यमानानां भूयस्कारादिबन्धानासुत्कृष्टं जघन्यं च कालमतिदेशशुखेनाह—
आउस्स सत्त समया सव्वासु मग्गणासु हस्सियरो ।

सगसगबंधाण भवे सप्पाउग्गाण ओघव्व ॥५२८॥

(प्रे०) “आउस्स” इत्यादि, ‘अवस्थितप्रदेशबन्धस्योत्कृष्टकालः’ इति पूर्वगाथातोऽत्र सम्ब-
ध्यते, आयुषोऽवस्थितप्रदेशबन्धस्योत्कृष्टकालः ‘सप्तसमयाः’ भवति । प्राग्बद्धसमयप्रमाणे प्रथमा
वस्थाने प्रथमसमयं भूयस्काराल्पतरान्यतरप्रदेशबन्धो भवतीति प्रथममेकसमयमन्तरा शेषेषु सप्तसमयेषु
अवस्थितबन्धो भवति । द्वितीयावस्थानस्य प्रथमसमये आयुर्बन्धस्य पूर्वसमयेऽपि सत्त्वादधिक-
प्रकृतिबन्धाभावेनाधिकयोगस्यैवाल्पयोगस्यैव वा सत्त्वाद् भूयस्काराल्पतरान्यतरप्रदेशबन्धो भवतीति
सप्तप्रकृतीनामवस्थितकालवत् पञ्चदशसमया न भवति ।

‘सव्वासु मग्गणासु’ इति, सर्वासु सप्ततिशते मार्गणासु, किम् ? इत्याह हस्सि-
यरो’ इति, जघन्य इतरस्योत्कृष्टः कालः, कस्य ? इत्याह “सगसगबंधाण” इति, स्वस्वबन्धानां
यस्यां मार्गणाणां यावन्तो भूयस्कारादयो बन्धाः सम्भवन्ति तस्यां तावतां भूयस्कारादिबन्धानां;

कस्य कर्मणः ? इत्याह—“सप्पाउग्गाण” इति, स्वप्रायोग्याणां यस्यां मार्गणायां यावन्ति षट् सप्पाष्टौ वा कर्माणि बध्यन्ते तावतां कर्मणां, क्रियान् काल इत्याह—‘ओघव्व’ इति; ओघवद् भवेत् । यस्यां मार्गणायां यावन्ति कर्माणि बध्यन्ते यावन्तश्च भूयस्कारादिवन्धा भवन्ति तस्यां मार्गणायां तावत्कर्मणां तावद्भूयस्कारादिवन्धानां जघन्य उत्कृष्टश्च कालः सामान्यवक्तव्यतायां यस्य कर्मणो यस्य भूयस्कारादिप्रदेशबन्धस्य यावान् जघन्य उत्कृष्टश्च कालो निरूपितस्तावान् भवेदित्यर्थः । तद्यथा—अष्टानामपि कर्मणां भूयस्कारादिचतुर्वन्धानां जघन्यकालोऽवक्तव्यप्रदेशबन्धस्योत्कृष्टकालश्च ‘एकसमयः’ भूयस्कारान्तरप्रदेशबन्धयोरुत्कृष्टकालः ‘अन्तर्मुहूर्त्त’ भवति । सप्तकर्मणामवस्थितबन्धस्योत्कृष्टकालः “पञ्चदशैकादश वा समयाः” आयुषोऽवस्थितबन्धस्योत्कृष्टकालः “सप्तसमयाः” भवति ॥५२८॥ इदानीं कतिपयमार्गणासु कृतातिदेशमपवादितुकाम आह—

णवरं भिन्नमुहुत्तं दुमीसजोगेसु होअह जहण्णो ।

भूगारस्स दुसमया कम्माणाहारगेसु गुरू ॥५२९॥

(प्रे०) “णवरं” इत्यादि, नवरं वैक्रियमिश्राहारकमिश्रलक्षणद्विमिश्रकाययोगयोः सप्तकर्मणां, ‘भूगारस्स’ इत्युत्तरार्धस्थं पदं ‘मध्यमणिन्यायेन’ अत्रापि सम्बध्यते, भूयस्कारप्रदेशबन्धस्य जघन्यकालः ‘अन्तर्मुहूर्त्त’ भवति । कथम् ? इति चेद्, ‘सव्वोऽवि अपब्जत्तगो’ इत्यादिवचनाद् मार्गणायाः प्रथमसमयादारभ्यान्तिमसमयं यावत्पूर्वपूर्वसमयादुत्तरोत्तरसमयेऽसंख्यगुणयोगवृद्धिर्भवतीति मार्गणाकालं यावदन्यस्य कस्यापि प्रदेशबन्धस्याप्रवर्तनाद् भूयस्कारप्रदेशबन्ध एव भवति । द्वयोरपि मार्गणयोर्जघन्योऽपि कालोऽन्तर्मुहूर्त्तप्रमाण इति भूयस्कारप्रदेशबन्धो जघन्यतोऽप्यन्तर्मुहूर्त्तं यावद् भवति ।

ननु आहारकमिश्रमार्गणायां प्रतिमसमयं योगासंख्येयगुणवृद्धिसद्भावाद् यथा सप्तकर्मणां भूयस्कारप्रदेशबन्धस्य जघन्यः कालोऽन्तर्मुहूर्त्तं भवति तथाऽऽयुषो भूयस्कारप्रदेशबन्धकालोऽपि अन्तर्मुहूर्त्तं कथं न भवति ? आयुर्बन्धकालेऽपि योगासंख्येयगुणवृद्धिसद्भावादिति चेद्, न, आहारकमिश्रमार्गणोपान्त्यसमयादायुर्बन्धमुपक्रमेतेत्यायुर्बन्धप्रारम्भाद् द्वितीयसमये मार्गणायाश्च चरमसमये भूयस्कारप्रदेशबन्धं कुर्यात् । तृतीयसमये मार्गणाविच्छेदः । इत्याहारकमिश्रमार्गणायामायुषो भूयस्कारप्रदेशबन्धस्य जघन्यः कालः ‘एकसमयः’ भवति, नान्तर्मुहूर्त्तम् ।

‘दुसमया’ इत्यादि, कर्मणकाययोगानाहारकयोरायुषोऽबध्यमानत्वात्सप्तकर्मणामिति गम्यते, भूयस्कारप्रदेशबन्धस्योत्कृष्टकालः “द्वौ समयौ” भवति । इयमत्र भावना—वैक्रियमिश्रादिवदनयोर्मार्गणयोरपि मार्गणाकालं यावदसंख्यगुणयोगवृद्धिर्भवति । पुरन्त्वनयोर्मार्गणयोरुत्कृष्टकालः त्रिसमयमात्र एव, तदनन्तरं मार्गणाया विनाशः । तत्रापि मार्गणाप्रथमसमये भूयस्कारप्रदेशबन्धो वक्तुं न शक्यते, इत्यत्रोत्कृष्टतोऽपि द्वौ समयौ यावदेव भूयस्कारबन्धो भवति ।

नन्वपगतवेदोपशममार्गणयोर्जीवः सूक्ष्मसम्परायगुणस्थानेऽन्तिमाष्टसमयेषु त्रिवक्षितयोग-
स्थानेऽवस्थितो भवतीति तेषु भूयस्कारबन्धप्रथमसमयं विहाय सप्तसमयेषु षट्कर्मणामवस्थित-
प्रदेशबन्धो भवति । तदनन्तरमनिवृत्तिवादारसम्परायप्रथमसमयेऽन्ययोगस्थानं याति । तत्राप्यष्टौ
समयान् यावदवतिष्ठते । तत्र प्रथमे समये मोहनीयं बद्धं प्रक्रमत इत्यनिवृत्तिवादारसम्परायेऽष्टौ
समयान् यावद् मतान्तरेण च चतुःसमयान् यावत्षट्कर्मणामवस्थितबन्धो भवति ।
इत्येवं तयोः षट्कर्मणामवस्थितबन्धस्य कालः ओषवत्=पञ्चदशैकादश वा समया
घटां याति । परन्तु मोहनीयस्यावस्थितबन्धस्य तत्रान् कालो नोपपद्यतेऽपि तु
प्रथमोत्कृष्टयोगावस्थानेन सप्तसमया एवोपपद्यते । कथम् ? इति चेद्, तयोराद्युषोऽवध्यमानत्वाद्
द्वितीयोत्कृष्टयोगावस्थानप्रथमसमयेऽधिकप्रकृतिबन्धस्याप्राप्यमाणत्वादवस्थितबन्धस्याग्रेऽप्रवर्तनाद् ।
ओषतो यः पञ्चदशैकादश वा समयाः काल उपपादितः स तु द्वितीयोत्कृष्टयोगावस्थानप्रथमसमये-
ऽधिकप्रकृतिबन्धमन्यप्रकृतिबन्धं वाश्रित्योपपादितः । एवमेव सूक्ष्मसम्परायमार्गणायां पण्णां मिश्र-
मार्गणायां च सप्तानामेव कर्मणां बन्धोऽस्तीति तयोरनुक्रमेण पण्णां सप्तानां च कर्मणामवस्थितबन्ध-
स्योत्कृष्टकालः सप्तसमया एवोपपत्तिं यातीति चेद्, सत्यम्, मा त्वरिष्ठाः, अत एव ग्रन्थकार
इदानीं पुनरप्यपोषः ऽस्तुतकालद्वारं स्म्रापयति—

गयवेअउवसमेसुं मोहस्स अवट्टिअस्स उक्कोसो ।

सत्तसमया ह्वेज्ज सजोग्गाणं सुहममीसेसुं ॥५३०॥

(प्रे०) 'गयवेअ' इत्यादि, निगदसिद्धम् ।

॥ इति श्रीप्रेसभाटीकासमलङ्कृते बन्धविधाने मूलप्रकृतिप्रदेशबन्धे
द्वितीये भूयस्काराधिकारे ष्ठीयं
कालद्वारं समाप्तम् ॥



॥ चतुर्थमन्तरद्वारम् ॥

तदेवं तृतीये कालद्वारे भूयस्कारादिप्रदेशबन्धः प्रत्येकं निरन्तरं कियत्कालं यावद् भवतीति निरूपितम् । इदानीं भूयस्कारादिप्रदेशबन्धः प्रत्येकं यदा निरन्तरं न भवति तदा जघन्यत उत्कृष्टतश्च कियत्कालं यावद् न भवतीत्याशङ्कामपनेतुं द्विभूयस्कारादिप्रदेशबन्धान्तरालकाललक्षणा-न्तरविषयकमन्तरद्वारं वक्तुमुपचिह्नं सयादौ तावदोचतोऽष्टकर्मणां भूयस्कारादिचतुर्विधप्रदेशबन्धस्य जघन्यमवस्थितप्रदेशबन्धस्योत्कृष्टश्चान्तरं निर्वक्ति—

अट्टण्ह मुहुत्तंतोऽवत्तव्वस्संतरं लहुं समयो ।

सेसाण तिण्ह सेढिअसंखंसोऽवट्टिअस्स गुरुं ॥५३१॥

(प्रे०) 'अट्टण्ह' इत्यादि, ज्ञानावरणीयाद्यष्टकर्मणामवक्तव्यप्रदेशबन्धस्य जघन्यमन्तर-मन्तमुहूर्तं भवति । कथम् ? इति चेद्, उपशमश्रेणिद्विकालन्तराकालस्य जघन्यतोऽप्यन्तमुहूर्तत्वेन-तत्प्रयुक्तजघन्यान्तरस्यान्तमुहूर्तप्रमाणत्वाद् । इदमुक्तं भवति—आयुरन्तरा सप्तकर्मणामवक्तव्य-प्रदेशबन्ध उपशमश्रेणावेव भवति । तत्र षण्णां कर्मणां मोहनीयस्य चावक्तव्यप्रदेशबन्ध उपशम-श्रेणितो निपततो जीवस्यानुक्रमेण सूक्ष्मसम्परायप्रथमसमयेऽनिवृत्तिवादासम्परायप्रथमसमये च भवति । अतो जीवः सकृदुपशमश्रेणौ यथोक्तकालेऽवक्तव्यप्रदेशबन्धं कृत्वा यावता कालेन द्वितीय-वारमुपशमश्रेणिमारुह्य यथोक्तकाले पुनरवक्तव्यप्रदेशबन्धं कुर्यात्तावत्कालोऽवक्तव्यप्रदेशबन्धस्यान्तरं भवति । द्वितीयवारमुपशमश्रेणिप्राप्तिश्च जघन्यतोऽपि व्यतीतेऽन्तमुहूर्तं भवति । अतः सकृदवक्तव्य-प्रदेशबन्धो भूत्वा पुनर्जघन्यतोऽन्तमुहूर्तकाले व्यतीते भवतीति सप्तकर्मणामवक्तव्यप्रदेशबन्धस्या-न्तरमन्तमुहूर्तं भवति । एवमायुषोऽवक्तव्यप्रदेशबन्धो यदाऽऽयुर्बन्धं कुर्यात् तदा तत्प्रथमसमये-भवति । अतः सकृदायुर्बन्धं विधाय पुनर्जघन्यतः यावता कालेन कुर्यात् तावान् काल आयुषोऽ-वक्तव्यप्रदेशबन्धस्य जघन्यमन्तरं भवति । आयुराकर्षद्रयस्य जघन्यमन्तरमन्तमुहूर्तमस्तीति सकृदा-युर्बन्धं विधाय पुनर्जघन्यतोऽन्तमुहूर्तं व्यतीते करोति । अत आयुषोऽवक्तव्यप्रदेशबन्धस्य जघन्य-मन्तरमप्यन्तमुहूर्तं भवति । इत्येवमष्टानामपि कर्मणामवक्तव्यप्रदेशबन्धस्य जघन्यमन्तरमन्तमुहूर्तं सूक्ष्मपन्नम् ।

'सेसाण तिण्ह' इत्यादि, ज्ञानावरणीयाद्यष्टकर्मणां शेषाणां भूयस्काराल्पतरावस्थितलक्षणां त्रिप्रदेशबन्धानां जघन्यमन्तरं समयमात्रं भवति, त्रयाणामपि स्वप्रवृत्तिकारणयोगान्तरकालस्य जघन्यत एकसामयिकत्वाद् । अथमत्र भावः—यदा विवक्षितप्रथमसमयेऽधिकयोगाद् भूयस्कारः, द्वितीयममयेऽल्पयोगाद्ऽल्पतरः, तृतीयसमये पुनरधिकयोगाद् भूयस्कारस्तदा भूयस्कारस्य जघन्य-मन्तरमेकसमयो भवति । एवं यदा योगो विवक्षितप्रथमसमयेऽल्पः, द्वितीयसमयेऽधिकतः, तृतीयममये पुनरल्पस्तदाऽल्पतरप्रदेशबन्धस्य जघन्यमन्तरमेकसमयो भवति । अथ यदा योग-तौल्यादिना विवक्षितप्रथमममयेऽवस्थितप्रदेशबन्धः, द्वितीयसमये योगहान्याऽल्पतरप्रदेशबन्धो

योगाधिक्येन भूयस्कारप्रदेशबन्धो वा, तृतीयसमये पुनर्योगनोल्यादिनाऽवस्थितप्रदेशबन्धो भवति तदाऽवस्थितप्रदेशबन्धस्य जघन्यमन्तरमेकसमयो भवति ।

‘सोढिसंखंसो’ इत्यादि, अष्टकर्मणामवस्थितप्रदेशबन्धस्योत्कृष्टमन्तरं ‘श्रेण्यमख्यातभागः’ भवति । कथम् ? इति चेद्, स्वप्रवृत्तिकारणयोगास्थानोत्कृष्टान्तरकालस्य तावत्प्रमाणत्वाद् । इदमत्र हृदयम्—मकुदवस्थितयोगे प्राप्ते पुनरुत्कृष्टतः श्रेण्यसंख्यातभागे व्यतीते प्राप्यते, श्रेण्यसंख्यातभागे व्यतीते पुनरवश्यं प्राप्यते इत्यर्थः । कथम् ? इति चेद्, तथास्वाभावात् एवात्र बीजम् ।

नन्ववस्थितयोगस्य श्रेण्यसंख्यातभागे व्यतीते प्राप्यमाणत्वादवस्थितप्रदेशबन्धस्य त्रिकारणान्तस्तुल्यप्रकृतिबन्धतुल्ययोगलक्षणकारणस्य तावत्कालमभासोऽस्तु, परन्तु शेषे अधिकप्रकृतिबन्धतत्प्रायोग्यसंख्यातभागात्प्रायोग्यलक्षणे द्वे कारणे श्रेण्यसंख्यातभागकालात् प्राक् प्राप्येते नत्रा ? प्राप्येते चेत्तर्हि अवस्थितबन्धस्योत्कृष्टमन्तरं श्रेण्यसंख्यातभागः कथमुपपद्येत ? इति चेद्, सत्यम्, अत्रावस्थितयोगान्तरमुपलक्षणम्, तेनोत्कृष्टतः त्रीण्यपि कारणानि श्रेण्यसंख्यातभागकाल यावद् न प्राप्यन्ते । तदनन्तरं चावश्यं त्रिकारणान्तः कस्याप्येकस्य कारणस्य प्राप्तिर्भवति ॥५३१॥

साम्प्रतमायुषः शोभयस्कारादित्रिप्रदेशबन्धानां सप्त ऋणां भूयस्कारान्पतरप्रदेशबन्धयोश्चोत्कृष्टमन्तरं प्रतिपादयति—

साहियतेत्तीसुदही जेट्टं आउस्स सेसतिपयाणं ।

भूगाराऽप्ययराणं सत्तण्ह भवे मुहुत्तंतो ॥५३२॥

(श्रे०) “साहियतेत्तीसुदही” इत्यादि, आयुषः शेषाणां भूयस्कारान्पतरावक्तव्यप्रदेशबन्धलक्षणत्रिपदानामुत्कृष्टमन्तरं “साधिकत्रयस्त्रिंशत्सागरोपमाणि” भवति । अत्रेयं भावना—आयुषः सर्वदाऽवध्यमानत्वाद्यदाऽऽयुषो बन्धो भवति तदा प्रथमादिसमयेषु यथायोगभवक्तव्यादिप्रदेशबन्धा भवन्ति । ततो द्विरायुर्वन्धोत्कृष्टान्तरमायुषो भूयस्कारादिप्रदेशबन्धानामुत्कृष्टमन्तरं भवति । द्विरायुर्वन्धस्योत्कृष्टान्तरं च साधिकत्रयस्त्रिंशत्सागरोपमाणि भवति । तद्यथा—पूर्वकोट्यायुष्कः कश्चिद् मनुष्यस्तिर्यग्वा पूर्वकोटिचरमत्रिभागात्त्वान्तर्मुहूर्त्ते त्रयस्त्रिंशत्सागरोपमप्रमाणं यथायोगं देवायुर्नकायुर्वा वचनाति, ततः पूर्वकोटिप्रमाणे स्वायुषि समाप्ते पञ्चत्व प्राप्य यथायोगं त्रयस्त्रिंशत्सागरोपमप्रमाणायुष्केऽनुत्तरविमाने सप्तमनरकावासे वा समुत्पद्यते । तत्र च स्वायुषुपान्त्यान्तर्मुहूर्त्ते आयुर्वचनाति । इति द्वयन्तर्मुहूर्त्तन्यूनपूर्वकोटिनि भागाधिकत्रयस्त्रिंशत्सागरोपमाण्यायुर्वन्धस्योत्कृष्टमन्तरं भवति । तत आयुषो भूयस्कारादित्रिप्रदेशबन्धानामुत्कृष्टान्तरमपि “द्वयन्तर्मुहूर्त्तन्यूनपूर्वकोटिनि भागाधिकत्रयस्त्रिंशत्सागरोपमाणि भवति ।

‘भूगारऽप्यराणं’ इत्यादि, सप्तकर्मणां भूयस्कारान्पतरप्रदेशवन्धयोत्कृष्टान्तरं मुहूर्तान्तः ‘अन्तर्मुहूर्त’ भवेत् । अयमत्र भावनापथः—असंख्येयगुणादिचतुर्विधाया अपि योगहानेरुत्कृष्टयोऽन्तर्मुहूर्तं यावदेव प्रवृत्तिर्भवति, तदनन्तरमवश्यं योगस्य वृद्धिरवस्थितिर्वा भवतीति भूयस्कारप्रदेशवन्धकारणीभूतयोगवृद्धेरन्तर्मुहूर्तानन्तरमवश्यं प्राप्यमाणत्वात्सप्तकर्मणां भूयस्कारप्रदेशवन्धस्योत्कृष्टमन्तरमन्तर्मुहूर्तप्रमाणं भवति । एवं वैपरीत्येन हानावपि वक्तव्यम् ।

ननु यदा योगहानेः समाप्त्यनन्तरमवस्थितप्रदेशवन्धः स्यात्, तदनन्तरं पुनर्योगहानिः, तदनन्तरं पुनरवस्थितप्रदेशवन्ध इत्यनेकशः क्रमेणान्पतरावस्थितप्रदेशवन्धौ भूत्वा भूयस्कारप्रदेशवन्धो भवेत् तदा भूयस्कारप्रदेशवन्धस्यान्तरमन्तर्मुहूर्तादधिकं कथं न भवेद् ? एवमन्पतरवन्धेऽपि वाच्यम्, अत्रोच्यते, उक्तक्रमोऽप्यन्तर्मुहूर्तं यावदेव प्रवर्तते, तदनन्तरमवश्यं विपरीतप्रदेशवन्धो भवति । उक्तक्रमेण यद्यन्पतरप्रदेशवन्धः स्यात् तदाऽन्तर्मुहूर्तानन्तरमवश्यं भूयस्कारप्रदेशवन्धो भवति । एवमुक्तक्रमेण यदि भूयस्कारप्रदेशवन्धः स्यात् तदाऽन्तर्मुहूर्तानन्तरमवश्यमन्पतरप्रदेशवन्धो भवति ॥५३२॥

इदानीं पूर्वार्धेन सप्तकर्मणामवक्तव्यप्रदेशवन्धस्योत्कृष्टमन्तरमाह—

देसूणाद्धपरद्वो भवे अवत्तव्वगस्स सत्तण्हं ।

(प्रे०) “देसूणाद्धपरद्वो” इत्यादि, अत्र ‘उत्कृष्टम्’ इत्यनुवर्तते, ‘अन्तरम्’ इति गम्यते, सप्तकर्मणामवक्तव्यप्रदेशवन्धस्योत्कृष्टान्तरं ‘देशोनार्धपुद्गलपरावर्तः’ भवेत् । तद्यथा—उपशमश्रेणितो निपततो जीवस्य षट्कर्मणां स्वरूपसम्परायप्रथमसमये मोहनीयस्य चानिवृत्तिवादासम्पराये प्रथमसमयेऽवक्तव्यप्रदेशवन्धो भवति । यतः सप्तकर्मणामवक्तव्यप्रदेशवन्ध उपशमश्रेणौ भवति, क्षपकश्रेणितः प्रतिपाताभावाद् । अतो द्वयोरुपशमश्रेणोर्यावदुत्कृष्टमन्तरं तावत्सप्तकर्मणामवक्तव्यप्रदेशवन्धस्योत्कृष्टमन्तरं भवति । द्वयोरुपशमश्रेणोरुत्कृष्टमन्तरं देशोनार्धपुद्गलपरावर्तो भवति । इदमुक्तं भवति—ऋषिदुपशमक उपशमश्रेणितः प्रतिपत्योक्तस्थाने सप्तकर्मणामवक्तव्यप्रदेशवन्धं कृत्वा देशोनार्धपुद्गलपरावर्तयात्र तसारे पर्यटति । ततः पुनरुपशमश्रेणिमारुह्य प्रतिपत्योक्तस्थाने सप्तकर्मणामवक्तव्यप्रदेशवन्धं करोतीति सप्तकर्मणामवक्तव्यप्रदेशवन्धस्योपशमश्रेणिद्विकान्तरप्रयुक्तं देशोनार्धपुद्गलपरावर्तप्रमाणमुत्कृष्टमन्तरं भवति ।

तदेवमष्टकर्मणां भूयस्कारादिचतुर्विधप्रदेशवन्धस्यान्तरमोघतः प्ररूपितम् । साम्प्रतं तदेवादेशतो निरूपयति । तत्रादौ सप्तप्रकृतीरधिकृत्य वक्तुकामः यासु मार्गणासु सप्तकर्मणां भूयस्कारप्रदेशवन्धान्तराभावस्ता आह—

मीमदुजोगेसु तहा कम्मणजोगे अणाहारे ॥५३३॥

आउगवज्जाण भवे भूओगारस्म अंतरं णेव ।

सेसासु जहणियरं भूगारार्इण दाण्ह ओधव्व ॥५३४॥

(प्रे०) “मोसदुजोगेसु” इत्यादि, वैक्रियमिश्राहारक्रमिश्रलक्षणद्विमिश्रकाययोगयोः, तथा समुच्चये, कार्मणकाययोगेऽनाहारके चेति चतुर्मार्गणामु सप्तकर्मणां भूयस्कारप्रदेशमन्धस्यान्तरं नैव भवति । कथम् ? इति चेद् , मार्गणाया द्वितीयममयादारम्य चरमसमयं यावदसख्येयगुणयोगद्वेः सत्त्वाद् मार्गणाकालं यावद् भूयस्कारप्रदेशमन्धस्यैव प्रवृत्तेः । अत एवैतासु मार्गणामु सत्पदद्वारेऽल्पतरावस्थितावक्तव्यप्रदेशमन्धानामभावो निरूपितः

सम्प्रति शेषसर्वमार्गणामु सप्तकर्मणां भूयस्काराल्पतरप्रदेशमन्धयोर्जघन्योत्कृष्टान्तरातिदेशमाह—‘सेसासु’ इत्यादि, शेषामु षट्षष्ट्यधिकशतमार्गणामु सप्तकर्मणां भूयस्काराल्पतरप्रदेशमन्धयोरन्तरम् ‘ओधव्व’ भवति । तद्यथा—जघन्यमेरुसमयः, उत्कृष्टमन्तर्दुर्हर्त्तम् । अत्र भावना सामान्यवक्तव्यतातो ज्ञेया ॥५३३॥५३४॥ सम्प्रति सप्तकर्मणामवस्थितप्रदेशमन्धस्य जघन्यमुत्कृष्टं च.न्तरं गाथात्रिकेण निर्धारयति—

जत्थाउगवज्जाणं अवट्ठिओ अत्थि तत्थ तस्स भवे ।

समयो लहुं असंखियभागो सेढीअ उक्कोसं ॥५३५॥

तिरिये एग्गिदियपणकायणिगोएसु सुहमभेएसुं ।

कायणपुंसेसुं तह दुअणाणायतअचक्खूसुं ॥५३६॥

भवियाभवियेसुं तह मिच्छासणीसु होइ सेसासुं ।

देसूणा उक्कोसा सगसगकायट्ठिई णेयं ॥५३७॥

(प्रे०) ‘जत्थाउगवज्जाणं’ इत्यादि, यत्र यासु मार्गणामु आयुर्वर्जानां सप्तकर्मणामवस्थितप्रदेशमन्धपदमस्ति तत्र—तासु सर्वासु मार्गणामु तस्य—सप्तकर्मणामवस्थितप्रदेशमन्धस्य जघन्यमन्तरम् ‘एरुसमयः’ भवति । हेतुः सुगमः । अथावस्थितप्रदेशमन्धस्योत्कृष्टमन्तरमाह—“असंखियभागो” इत्यादि, सप्तकर्मणामवस्थितप्रदेशमन्धस्योत्कृष्टमन्तरं “श्रेण्यसंख्यातभागः” भवति । (द्वितीयगाथावृत्तिः) कासु मार्गणामु ? इत्याह—‘तिरिये’ इत्यादि, तिर्यगोघे, एकेन्द्रियौघे, पृथिव्यपूनेजोवायुमनस्पतिकायलक्षणपञ्चकायौघेषु, निगोदौघे, सूक्ष्मैकेन्द्रिये सूक्ष्मपृथिव्यसेजोवायुसाधारणवनस्पतिकायेषु चेति षट्सूक्ष्मौघमेदेषु, काययोगौघे, नपुंसके, तथा समुच्चये, मतिश्रुतलक्षणान्धानद्विके, अमंयमे, अचक्षुर्दर्शने, (तृतीयवृत्तवृत्तिः) भव्याभव्ययोः, मिथ्यात्वे, असंज्ञिनि चेति चतुर्विंशतिमार्गणामु । कथम् ? इति चेद् , एतासु मार्गणामु स्वकायस्थितेः श्रेण्यसंख्यातभागतोऽधिकत्वाद् ।

इदमुक्तं भवति—ओघतोऽवस्थितप्रदेशबन्धस्योत्कृष्टमन्तरं श्रेण्यसंख्यातभागप्रमाणं निरूपितम्, अतः श्रेण्यसंख्यातभागादधिकमन्तरं कस्यामपि मार्गणायां न भवति । श्रेण्यसंख्यातभागप्रमाणमन्तरमपि यासु मार्गणासु स्वकायस्थितिः श्रेण्यसंख्यातभागादधिका तास्वेव घटां याति । अस्ति चैतासु मार्गणासु स्वकायस्थितिः श्रेण्यसंख्यातभागादधिका । अत एतासु मार्गणासु सप्तकर्मणामवस्थितप्रदेशबन्धस्योत्कृष्टमन्तरं श्रेण्यसंख्यातभागः ह्यपपद्यते ।

सम्प्रति शेषासु मार्गणासु सप्तकर्मणामवस्थितप्रदेशबन्धस्योत्कृष्टमन्तरमाह-‘सेसासु’ इत्यादि, शेषासु द्विचत्वारिंशत्शतमार्गणासु सप्तकर्मणामवस्थितप्रदेशबन्धस्योत्कृष्टमन्तरं “देशोना स्वस्वकायस्थितिः” ज्ञातव्यम् । तद्यथा पञ्चमनोयोगपञ्चवचनयोगेषु वैक्रियाहारककाययोगयोः, अवेदे, कषायचतुष्के, मतिश्रुतावधिबिभङ्गमनःपर्यवज्ञानेषु, असंयमं विना षट्संयममार्गणासु, अवधिदर्शने, मिथ्यात्वं विना षट्संयमकत्वमार्गणासु चेति पञ्चत्रिंशन्मार्गणासु मार्गणाया द्वितीयसमयेऽवस्थितप्रदेशबन्धं विधाय पुनरन्तिमसमये करोतीति त्रिसमयन्यूनस्वोत्कृष्टकायस्थितिः प्रकृतान्तरं भवति । शेषनरकगत्यादिसप्तोत्तरशतमार्गणासु प्रथमान्तर्मुहूर्त्तं यावद् योगस्यासंख्येयगुणबृद्धेः प्रवृत्त्या भूयस्कारप्रदेशबन्धस्य सद्भावात्तदनन्तरमवस्थितप्रदेशबन्धं विदधाति । ततः पुनर्मार्गणान्तिमसमये विदधातीति अन्तर्मुहूर्त्तन्यूनस्वोत्कृष्टकायस्थितिः प्रकृतान्तरं भवति । औदारिकेऽन्तर्मुहूर्त्तन्यूनद्वाविंशतिसहस्रवर्षाणि प्रकृतान्तरं समायाति ।

शेषमार्गणा नामत इमाः—तिर्यगोघमन्तरा सर्वगतिमेदाः, एकेन्द्रियौघसूक्ष्मैकेन्द्रियौघौ विना सप्तदशेन्द्रियमेदाः, वादरपृथ्व्यपृतेजोवायुनिगोदाः, पर्याप्तवादरपृथ्व्यपृतेजोवायुनिगोदाः, अपर्याप्तवादरपृथ्व्यपृतेजोवायुसाधारणवनस्पतिकायाः, पर्याप्तसूक्ष्मपृथ्व्यपृतेजोवायुनिगोदाः, अपर्याप्तसूक्ष्मपृथिव्यपृतेजोवायुसाधारणवनस्पतिकायाः, प्रत्येकवनस्पतिकायत्रिकं त्रसत्रिकं चेत्येकत्रिंशत्कायमार्गणामेदाः, पञ्चमनोयोगपञ्चवचनयोगाः, औदारिकद्विकं, वैक्रियकायः, आहारककायश्चेति चतुर्दशयोगमेदाः, स्त्रीपुरुषवेदावेदाः, कषायचतुष्कं, मतिश्रुतावधिबिभङ्गमनःपर्यवज्ञानानि, असंयममन्तरा षट्संयममार्गणाः, चक्षुरवधिदर्शने, लेश्याषट्कं, मिथ्यात्वमृते षट्संयमकत्वमार्गणाः संश्याहारकमार्गणे चेति । ॥५३५।५३६।५३७॥ इदानीं सप्तकर्मणामवस्थितप्रदेशबन्धान्तरं निरूपयितुमुपचिह्नसुरादौ तावद् यासु मार्गणासु अन्तराभावस्ता निरूपयति—

पणमणवयकायउरलअवेअसुककुवसमेसु सत्तण्हं ।

मोहस्स य लोहे णो चैव अवत्तव्वगस्स भवे ॥५३८॥

(प्रे०) “पणमण” इत्यादि, पञ्चमनःपञ्चवचनेषु, काययोगौघौदारिककाययोगयोः, अवेदे, शुक्ल्लेश्यायाम्, उपशमसंयमकत्वे चेति पञ्चदशमार्गणासु सप्तकर्मणां, ‘मोहस्स य लोहे’ इत्यादि, लोभकषायमार्गणायां च मोहनीयस्यावक्तव्यप्रदेशबन्धस्यान्तरं नैव भवति । इयमत्र भावना—

एतासु मार्गणासु अत्रक्तव्यप्रदेशवन्धं पट्कर्मणासुपशान्तमोहेऽवन्धं कृत्वा प्रतिपत्य सूक्ष्ममम्पराय-
प्रथमसमये. मोहनीयस्य सूक्ष्मसम्परायोपशान्तमोहयोरवन्ध विधायऽनिवृत्तिनादरसम्पराये प्रथम-
समये मनुष्यो विदधाति । अथ निगदितपञ्चदशमार्गणान्तो यस्यां मार्गणायां वर्तमानो मनुष्य
एवंरीत्या प्रथममवक्तव्यप्रदेशवन्ध कृत्वा पुनरुपशमश्रेणिमारुह्य यथोक्तरीत्या द्वितीयवारमवक्तव्य-
प्रदेशवन्ध यावता कालेन कुर्यात् तावत्कालं सा मार्गणा नावतिष्ठते, उपशमश्रेणिद्विरुपयुक्तजघन्या-
न्तरकालतो मार्गणोत्कृष्टकालस्य स्तोक्तवाद् । नन्वेवं कथं ज्ञायेत ? इति चेद्, एकजीवमाश्रित्यै-
करयामप्युपशमश्रेणौ त्रिविधम्यापि योगस्य प्राप्यमाणत्वाद्, अवेदमार्गणायाः श्रेणिद्वयं यावदसद्भा-
वात्, उपशमश्रेणिद्विकप्रयुक्तजघन्यान्तरकालान्मनुष्यसत्कशुक्ललेश्याया उत्कृष्टकालस्य संख्येयगुण-
हीनत्वात्, एकस्मिन्नुपशमसम्यक्त्वे उभयोपशमश्रेणेरभावाच्च ।

अत्रायं विशेषः—यद्यपि काययोगौघौदारिकश्चापयोगयोरुत्कृष्टकाल एकेन्द्रियमाश्रित्याधिको
भवति तथापि सोऽत्रानुपयोगी, तस्मिन्नुपशमश्रेणेरभावाद् । अत्र तूपशमश्रेणिभाविर्संज्ञिपञ्चेन्द्रिय-
योग उपयोगी भवति । तस्य कालस्तूपशमश्रेणिप्रयुक्तान्तरकालतः स्तोक्त एव । एवं देवमा-
श्रित्य लेश्याकालोऽप्यधिकः, तथाप्यत्र तूपशमश्रेणिभाविमनुष्यलेश्या एव प्रकृतकार्यं साध्नोतीति
सैव गृह्यते । तस्याश्च कालो यथोक्त एव ॥५३८॥ इदानीं यासु मार्गणासु सप्तकर्मणामवक्तव्य-
प्रदेशवन्धस्य सत्ता तासु सर्वासु तस्य जघन्यमृत्कृष्टं चान्तरं गाथाद्विकेन निरूपयति—

सेसासु अवत्तव्वो सत्तण्हं जासु तासु तस्स लहू ।

भिन्नमुहुत्तं दीहं ओघव्व अचक्खुभविसेसुं ॥५३९॥

तिणरेसुं पुव्वार्णं कोडिपुहुत्तं हवेज्ज सेसासुं ।

देसूणा उक्कोसा सगसगकायट्ठिई णेयं ॥५४०॥

(प्रे०) अत्रेदमनुसन्धेयम्—पूर्वं पञ्चविंशत्यन्तमार्गणासु अवक्तव्यप्रदेशवन्धाभावो निरूपितः ।
एवमत्र पञ्चदशमार्गणासु अवक्तव्यप्रदेशवन्धस्य सत्त्वेऽपि अन्तराऽभावः । अतोऽवशिष्टासु मार्गणा-
स्वेवान्तरं निरूपणीयं न सर्वासु, इत्यत आह—‘सेसासु’ इत्यादि, अनन्तरगाथानिगदितपञ्चदश-
मार्गणाव्यतिरिक्तमार्गणान्तो यासु विंशतिमार्गणासु सप्तकर्मणामवक्तव्यप्रदेशवन्धो विद्यते तासु
मार्गणासु, ‘से’ इति, तस्य=सप्तकर्मणामवक्तव्यप्रदेशवन्धस्य जघन्यमन्तरम् ‘अन्तमुहुत्तं’ भवति ।
अत्रेयं भावना—अनन्तरोक्तरीत्या सप्तकर्मणामवक्तव्यप्रदेशवन्ध उपशमश्रेणावेव भवति । उपशमश्रेणि-
द्विरान्तराले यावान् जघन्यः कालस्तावत् सप्तकर्मणामवक्तव्यप्रदेशवन्धस्य जघन्यमन्तरं भवति ।
उपशमश्रेणिद्विरुपयुक्तजघन्यान्तरालकालश्चान्तमुहुत्तप्रमाणः । अतः सप्तकर्मणामवक्तव्यप्रदेशवन्धस्य
जघन्यमन्तरमन्तमुहुत्तं भवति ।

इदानीं सप्तकर्मणामवक्तव्यप्रदेशबन्धस्योत्कृष्टान्तरं वक्तुं प्रक्रमते—“दीहं धोघव्व अच-
क्खु भवियेसु” इति, अचक्षुर्दर्शनभव्यमार्गणयोः सप्तकर्मणामवक्तव्यप्रदेशबन्धस्योत्कृष्टमन्तरम्
'ओघवद्'—देशोनार्धपुद्गलपरावर्तो भवति । कथम् ? इति चेद्, अनयोः स्वकायस्थितेर्देशोनार्ध-
पुद्गलपरावर्तादधिकत्वेनौघवदुपशमश्रेणेरन्तरस्योत्कृष्टतस्तावन्मात्रत्वाद् । 'तिणरेसु' इत्यादि, मनुष्यौ-
घपर्याप्तमनुष्यमानुषीलक्षणत्रिमनुष्येषु सप्तकर्मणामवक्तव्यप्रदेशबन्धस्यान्तरं 'पूर्वकोटिपृथक्त्वं' भवति ।
अत्रेयं भावना—यद्यप्येतासु मार्गणासु स्वकायस्थितिः साधिकत्रिपन्थोपमप्रमाणाऽस्ति तथापि प्रस्तुते
साऽन्यथा सिद्धा । कथम् ? इति चेद्, तस्या युगलिकमनुष्यानाश्रित्य सत्त्वाद् । ततः प्रस्तुते
किमायाताम् ? इति चेद्, युग्मिमनुष्येषूपशमश्रेणेर्भावः । प्रस्तुतमार्गणायां सप्तकर्मणामवक्तव्यप्रदेश-
बन्ध उपशमश्रेणौ एव भवितुमर्हति । अतोऽत्रायुग्मिमनुष्याणां कायस्थितिः प्रकृतकार्यं साध्नोति ।
अयुग्मिमनुष्याणां स्वकायस्थितिस्तु पूर्वकोटिपृथक्त्वमस्ति । अतः स्वकायस्थितेः प्रथमभवे व्यतीते
वर्षपृथक्त्वेऽवक्तव्यप्रदेशबन्धं विधाय पुनरन्तिमभवे चरमसमये विदधातीति यथोक्तमन्तरमुपपद्यते ।
न चात्र प्रथमभवे वर्षपृथक्त्वे व्यतीतेऽवक्तव्यप्रदेशबन्धो भवतीति देशोनं पूर्वकोटिपृथक्त्वं वक्त-
व्यमिति वाच्यम्, पृथक्त्वस्यानेकप्रकारत्वाद् देशोनमपि पृथक्त्वमेवोच्यते ।

‘सेसासु’ इत्यादि, शेषासु पञ्चदशमार्गणासु सप्तकर्मणामवक्तव्यप्रदेशबन्धस्योत्कृष्टमन्तरं
'देशोना स्वकीया कायस्थितिः' ज्ञातव्यम् । शेषमार्गणा इमाः—पञ्चेन्द्रियौघपर्याप्तपञ्चेन्द्रियौ,
त्रसौघपर्याप्तत्रसौ, मतिश्रुतावधिमनःपर्यवज्ञानानि, संयमौघः, चक्षुरवधिदर्शने, सम्यक्त्वौघः,
क्षायिकसम्यक्त्व, संज्ञी, आहारकश्चेति । मनःपर्यवज्ञानसंयमौघाहारकमार्गणा विहाय शेषमार्गणासु
भावनैवम्—स्वकायस्थितेः प्रथमभवे व्यतीते वर्षपृथक्त्वे उपशमश्रेणिमारुह्य यथोक्तरीत्याऽवक्त-
व्यप्रदेशबन्धं विदधाति । ततः स्वकायस्थितेश्चरमभवे उपान्त्यान्तमुर्हत्त्वं उपशमश्रेणिं प्राप्य यथो-
क्तरीत्याऽवक्तव्यप्रदेशबन्धं विदधाति । ततः पुनर्व्यतीतेऽन्तमुर्हत्त्वं क्षपकश्रेणिमार्गेहतीति
सप्तकर्मणामवक्तव्यप्रदेशबन्धस्योत्कृष्टान्तरमुपशमश्रेणिद्वयोत्कृष्टान्तरालप्रयुक्तं वर्षपृथक्त्वन्यूनस्व-
कार्यास्थितिप्रमाणं भवति । किन्तु त्रिज्ञानावधिदर्शनसम्यक्त्वौघक्षायिकसम्यक्त्वमार्गणासु प्रथमभव-
सत्कान्तमुर्हत्त्वं न्यून विधेयम् । अतस्तासुत्कृष्टान्तरमन्तमुर्हत्त्वं न्यूनस्वोत्कृष्टकायस्थितिप्रमाणं ज्ञेयम् ।

मनःपर्यवज्ञानसंयमौघाहारकमार्गणासु भावनैवम्—मनःपर्यवज्ञानसंयमौघयोः स्वकायस्थि-
तेरन्तमुर्हत्त्वं व्यतीते, आहारके च स्वकायस्थितेर्वर्षपृथक्त्वे व्यतीते उपशमश्रेणिमारुह्य यथोक्त-
रीत्या सप्तकर्मणामवक्तव्यप्रदेशबन्धं विदधाति । ततः स्वोत्कृष्टकायस्थितेरन्तिमान्तमुर्हत्त्वं उप-
शमश्रेणिं प्राप्योपशान्तमोहगुणस्थाने सप्तानामपि कर्मणामबन्धं विधायान्नाक्षयेण प्रतिपत्य पुनर्बन्धं
विधाय पञ्चत्वं प्राप्य मार्गणाविच्छेदं विदधाति । अतो मनःपर्यवज्ञानसंयमौघयोरन्तमुर्हत्त्वं न्यूनाना,
आहारके च वर्षपृथक्त्वन्यूनाना स्वोत्कृष्टकायस्थितिः सप्तकर्मणामवक्तव्यप्रदेशबन्धस्योत्कृष्टमन्तरं
भवति ॥५३९॥५४०॥

तदेवं सप्तकर्मणां भूयस्कारादिचतुर्विधप्रदेशबन्धस्यान्तरं निरूपितम् । सम्प्रति तदेवायुरा-
श्रित्य वक्तुकाम आदौ तावद्यासु मार्गणासु अवक्तव्यप्रदेशबन्धस्यान्तराभावस्ताः प्ररूपयति—

अत्थि अवत्ताव्वस्स ण अंतरमाउस्स पणमणवयेसुं ।

विउवे आहारदुगे कपायचउगम्मि सासाणे ॥५४१॥

(प्रे०) 'अत्थि' इत्यादि, पञ्चमनोयोगाद्यष्टादशमार्गणासु आयुषोऽवक्तव्यप्रदेशबन्धस्या-
न्तरं नास्तीत्यर्थः । इयमत्र भावना-यदाऽऽयुर्वन्धो भवति तदा तदादिमसमयेऽवक्तव्यप्रदेशबन्धो
भवति । अतः सकृदायुर्वन्धं विधाय पुनर्यावत्कालेन कुर्यात्तावत्काल आयुरवक्तव्यप्रदेशबन्ध-
स्यान्तरं भवति । अथैतासु मार्गणासु सकृदायुर्वन्धं विधाय पुनर्यावता कालेन कुर्यात्तावत्काल-
मेता मार्गणा नावतिष्ठन्ते, आकर्षद्वयप्रयुक्तान्तरजघन्यकालादपि मार्गणोत्कृष्टकालस्य स्तोत्रत्वाद् ।
॥५४१॥

इदानीं शेषमार्गणास्वायुषोऽवक्तव्यप्रदेशबन्धस्य जघन्यमन्तरम्, आहारकमिश्रयोगे भूय-
स्कारप्रदेशबन्धस्यान्तराभावं, सम्भाव्यमानभूयस्कारादित्रिविधप्रदेशबन्धासु सर्वमार्गणासु आयुषो
भूयस्कारादित्रिविधप्रदेशबन्धस्य जघन्यमन्तरं निर्वक्ति—

सेसासु मुहुत्तंतो हस्सं आहारमीसजोगम्मि ।

भुगारस्स भवे णो सेसासु लहुं पयाण तिण्ह खणो ॥५४२॥(गीतिः)

(प्रे०) 'सेसासु' इत्यादि, शेषासु अनन्तरगाथोक्तव्यतिरिक्तासु पञ्चचत्वारिंशत्शतमार्गणासु
आयुषोऽवक्तव्यप्रदेशबन्धस्य जघन्यमन्तरम् 'अन्तमुहूर्त' भवति, आकर्षद्वयप्रयुक्तान्तरजघन्य-
कालस्य तावत्प्रमाणत्वाद् । 'आहारमीसजोगम्मि' इत्यादि, आहारकमिश्रयोगे आयुषो भूय-
स्कारप्रदेशबन्धस्यान्तरं न भवेत्, आयुर्वन्धस्य द्वितीयसमयादारभ्यान्तिमसमयं यावद् भूयस्कार-
प्रदेशबन्धस्यैव सत्त्वाद् । आहारकमिश्रे पूर्वं सत्पदद्वारेऽल्पतरावस्थितप्रदेशबन्धयोरभावः प्ररूपितः
अत्र भूयस्कारप्रदेशबन्धस्यान्तराभाव उक्तः, अतो भूयस्कारादित्रिविधप्रदेशबन्धान्तरमाहारकमिश्रं
विना द्वाषष्टिशतमार्गणासु वक्तव्यमित्यत आह—'सेसासु' इत्यादि, शेषाद्द्विषष्टिशतमार्गणासु भूय-
स्कारान्यतरावस्थितप्रदेशबन्धलक्षणत्रिपदानां जघन्यमन्तरम् 'एकसमयः' भवति । भावना सुगमा,
पूर्वमसकृद् भावितत्वाद् ॥५४२॥

तदेवमायुषो भूयस्कारादिचतुर्विधप्रदेशबन्धस्य जघन्यमन्तरं निरूपितम्, साम्प्रतमुत्कृष्ट-
मन्तरं वक्तुं प्रक्रमते । तत्रादौ भूयस्कारादिचतुर्विधप्रदेशबन्धस्योत्कृष्टान्तरं यासु मार्गणासु देशोन-
षण्णामास्तासु औदारिकक्राययोगे चाह—

जेड्डं सव्वणिरयसुरलेसासुं चउपयाण आउस्स ।

ऊण्ठमासा उरले गुरुभभवठिइतिमागंतो ॥५४३॥

(प्रे०) 'जेड्ड' इत्यादि, समस्तनरकभेदेषु, सामामर्त्यभेदेषु, निखिललेश्याभेदेषु चेति चतुश्चत्वारिंशद्मार्गणसु आयुषो भूयस्कारप्रदेशबन्धादीनां चतुर्णामपि पदानामुत्कृष्टमन्तरं 'देशोनाः षण्मासाः' भवति । अत्रेयं भावना—देवो नारको वा स्वायुषः षण्मासेष्ववशिष्टेष्वायुर्बन्धाति । अथ भूयस्कारमाश्रित्य भावनेत्यं विधेया—अन्तर्मुहूर्तं यावदल्पतरप्रदेशबन्धः, ततः समयादिकालमवस्थितप्रदेशबन्धः, ततः पुनरन्तर्मुहूर्तं यावदल्पतरप्रदेशबन्धः, ततः पुनः समयादिकालमवस्थितप्रदेशबन्धः इत्येवमल्पतरावस्थितप्रदेशबन्धयोर्वावानुत्कृष्टकालस्तावति काले आयुर्बन्धकालान्तोऽवशिष्टे भूयस्कारप्रदेशबन्धं विदधाति । ततः स्वायुष उपान्त्यान्तर्मुहूर्तं पुनरायुर्बन्धाति । तत्राऽप्यायुर्बन्धस्य प्रथमसमयेऽवक्तव्यप्रदेशबन्धः, द्वितीयादिसमयेष्वन्तर्मुहूर्तं यावदल्पतरप्रदेशबन्धः, ततः समयादिकालमवस्थितप्रदेशबन्ध इत्येवमन्तरोक्तरीत्याऽल्पतरावस्थितप्रदेशबन्धयोर्बन्धकाले व्यतीते पुनर्भूयस्कारप्रदेशबन्धं विदधाति । इत्येवं भूयस्कारप्रदेशबन्धस्योत्कृष्टमन्तरमन्तर्मुहूर्तन्यूनषण्मासा उपपद्यते । एवमल्पतरप्रदेशबन्धेऽपि भूयस्कारप्रदेशबन्धवद् भावना विधेया । नवरं भूयस्कारस्थानेऽल्पतरैति अल्पतरस्थाने च भूयस्कारेति वक्तव्यम् । अत्र द्वितीयायुर्बन्धान्तिमान्तर्मुहूर्तादधिको यः प्रथमायुर्बन्धप्रथमसमयादिकः कालः सोऽन्तर्मुहूर्तमनेकभेदमस्तीति पृथग् न विवक्षितः । एवमग्रेऽपि यथास्थाने बोध्यम् । अवक्तव्यमाश्रित्य भावनैवम्—स्वायुषः षण्मासेष्ववशिष्टेष्वायुर्बन्धाति, तत्र प्रथमसमयेऽवक्तव्यप्रदेशबन्धं विदधाति, स्वायुष उपान्त्यान्तर्मुहूर्तं पुनरायुर्बन्धाति, तत्र प्रथमसमयेऽवक्तव्यप्रदेशबन्धं विदधाति, इत्येवमवक्तव्यप्रदेशबन्धस्योत्कृष्टमन्तरमन्तर्मुहूर्तन्यूनषण्मासा उपपद्यते । अवस्थितमाश्रित्य भावनैवम्—स्वायुषः षण्मासेष्ववशिष्टेष्वायुर्बन्धाति, तत्र द्वितीयसमयेऽवस्थितप्रदेशबन्धं विदधाति, स्वायुष उपान्त्यान्तर्मुहूर्तंऽवशिष्टे पुनरायुर्बन्धाति, तत्र चरमसमयेऽवस्थितप्रदेशबन्धं विदधाति, इत्येवमवस्थितप्रदेशबन्धस्योत्कृष्टमन्तरमन्तर्मुहूर्तन्यूनषण्मासा उपपद्यते ।

'वरले' इत्यादि, औदारिककाययोगे आयुषो भूयस्कारादिचतुष्पदानामन्तरं "गुरुभूभवस्थितित्रिभागान्तः" भवति । गुर्वी=उत्कृष्टा या भुवः=पृथिव्या भवस्य स्थितिः, तस्यास्तृतीयो भाग इति गुरुभूभवस्थितित्रिभागः, तस्यान्तः=मध्ये इति गुरुभूभवस्थितित्रिभागान्तः, पृथ्वीकायभवस्थितेर्देशोनस्तृतीयभागो भवतीत्यर्थः । अत्र भावनाऽनन्तरं यथा विहिता तथा विधेया । नवरमयं विशेषः—उत्कृष्टायुष्कः पृथिवीकायजीवः प्रथममायुर्बन्धं स्वायुश्चरमत्रिभागाद्यान्तर्मुहूर्तं द्वितीयं च स्वायुर्बन्धान्त्यन्तर्मुहूर्तं विदधातीति आयुषो भूयस्कारादिचतुष्पदानामन्तरं देशोनः पृथिवीकायभवस्थितेस्तृतीयभागो भवति ॥५४३॥

इदानीमायुषो भूयस्कारादिचतुष्पदानामुत्कृष्टमन्तरं यासु मार्गणसु देशोनपूर्वकोटित्रिभागस्ता निरूपयति—

मणणाणसंयमेसुं समइअछेअपरिहारदेसेसुं ।

देसूणो पुव्वाणं कोडितिभागो मुणेयव्वं ॥५४४॥

(प्रे०) 'मणणाण' इत्यादि, शब्दार्थः सुगमः । भावना पुनरेवम्—पूर्वकोट्यायुष्कः संयमी स्वायुश्चरमत्रिभागाद्यान्तर्मुहूर्ते प्रथममायुर्वन्धं विधाय पुनः स्वायुरुपान्त्यान्तर्मुहूर्ते विदधाति तथा द्वयोरायुर्वन्धयोर्देवमार्गणायां प्रदर्शितरीत्या भूयस्कारादिप्रदेशवन्धं विदधातीत्यायुषो भूयस्कारादि-चतुष्प्रदेशवन्धानामुत्कृष्टमन्तरम् 'अन्तर्मुहूर्त्तन्यूनपूर्वकोटिप्रभागः' स्वरूपयते ॥५४४॥

सम्प्रति विभङ्गज्ञानमार्गणायां समतान्तरमायुषो भूयस्कारादिचतुष्प्रदेशवन्धानामुत्कृष्टमन्तर-
माह—

विबभंगे देसूणा जेट्ठा कायट्ठिई मुणेयव्वं ।

देसूणा छम्मासा हवएत्ति भणन्ति अण्णे उ ॥५४५॥

(प्रे०) 'विबभङ्गे' इत्यादि, विभङ्गज्ञाने आयुषो भूयस्कारादिचतुष्प्रदेशवन्धानामुत्कृष्ट-
मन्तरं "देशन्यूनानां स्वोत्कृष्टकायस्थितिः" ज्ञातव्यम् । अत्रेयं भावना—पूर्वकोटिजीवितकालो विभङ्ग-
ज्ञानी कश्चिन्मनुष्यास्त्यर्हद् वा स्वायुश्चरमत्रिभागाद्यान्तर्मुहूर्ते आयुर्वन्धनाति, तत्र च देवमार्गणायां
प्रदर्शितरीत्या भूयस्कारादिचतुर्विधप्रदेशवन्धं विदधाति । ततः स्वायुषि समाप्ते निधनं प्राप्य सप्तम-
नरके उत्कृष्टायुष्को नारको भवति । तत्र स्वायुरुपान्त्यान्तर्मुहूर्ते पुनरायुर्वन्धनाति, प्राग्दर्शितरीत्या
भूयस्कारादिप्रदेशवन्ध च विदधातीति 'किञ्चित्कालो न स्वोत्कृष्टकायस्थितिः' प्रकृतान्तरं घटामश्चति ।

अथोत्तरार्धेन मतान्तरमाह—'देसूणा छम्मासा' इत्यादि, अन्ये तु विभङ्गज्ञानमार्गणाया-
मायुषो भूयस्कारादिचतुर्विधप्रदेशवन्धस्योत्कृष्टमन्तरं 'देशोनाः षण्मासाः' भवतीति स्वग्रन्थेषु
भणन्ति । अत्र बीजमन्थैरपर्याप्तावस्थायां विभङ्गज्ञानस्यानङ्गीकरणम् । तेषां मतेऽपर्याप्तावस्थायां
विभङ्गज्ञानस्याभावात् तिर्यग्मनुजानां विभङ्गज्ञानस्य अन्तर्मुहूर्त्तकालं यावदेवास्थानस्वीकाराच्च मनुष्य-
भवीयायुर्वन्धभाविभूयस्कारादिप्रदेशवन्धानाश्रित्यान्तरं नोपादीयते । अतो नरकमार्गणावद् देवमार्ग-
णावद् वा देशो न षण्मासाः प्रकृतान्तरस्वरूपयते ॥५४५॥ इदानीं यासु मार्गणासु आयुषः सम्भाव्य-
मानानां भूयस्कारप्रदेशवन्धादीनामुत्कृष्टमन्तरम् 'अन्तर्मुहूर्त्तं' ता निरूपयति—

जाणऽत्थि मुहुत्ततो ताण पणमणवयउरलमीसेसु ।

वेउव्वाहारेसुं कसायचउगम्मि सासाणे ॥५४६॥

(प्रे०) 'जाणऽत्थि' इत्यादि, पञ्चमनोयोगप्रमुखाऽष्टादशमार्गणास्वायुषो येषां भूयस्का-
रादिपदानामन्तरमस्ति, 'ताण' इति, तेषां भूयस्कारादिपदानामुत्कृष्टमन्तरम् 'मुहुत्ततो' इति,
अन्तर्मुहूर्त्तं भवति । अत्रायं भावः—अत्रायुषोऽन्तरनिरूपणे 'जेट्ठं सव्वणिरयसुर' इत्यत्रत आयुषो

भूयस्कारादीनां चतुर्णामपि पदानामुत्कृष्टमन्तरं युगपन्निरूपयति । अथात्रौदारिकमिश्रयोगं विना सप्तदशमार्गणासु अवक्तव्यप्रदेशबन्धस्यान्तरं न भवतीति आयुषोऽन्तरनिरूपणप्रारम्भे 'अस्थि अवत्त-
 व्वस्स ण' इत्यत्र निरूपितम् । अतस्तासु भूयस्कारादित्रिप्रदेशबन्धानामेवान्तरं भवति । औदारिक-
 मिश्रयोगे तु भूयस्कारादीनां चतुर्णामप्यन्तरं भवति । इत्येतत्सर्वं मनसि निधायोक्तं 'जाणऽत्थि'
 इत्यादि । अत्रान्तमुर्हत्तप्रमाणोपपत्तिरेवम्-एतासां सर्वासां मार्गानामुत्कृष्टकालोऽन्तमुर्हत्तम्,
 परन्तु स आयुर्वन्धान्तमुर्हत्तकालाद् बृहत्तरः । तत् आयुर्वन्धप्रथमसमयेऽवक्तव्यप्रदेशबन्धः
 द्वितीयसमये च भिन्नकालमाश्रित्य भूयस्कारादित्रिप्रदेशबन्धा भवन्ति । भिन्नकालमाश्रित्य भूय-
 स्कारप्रदेशबन्धोत्कृष्टकाले व्यतीतेऽल्पतरप्रदेशबन्धः, 'अल्पतरोत्कृष्टकाले' व्यतीते च भूयस्कार-
 प्रदेशबन्धः, आयुर्वन्धान्तिमसमयेऽवस्थितप्रदेशबन्धो भवति । इति भूयस्कारान्पतरप्रदेशबन्ध-
 योरन्तरमायुर्वन्धान्तमुर्हत्तान्यूनमन्तमुर्हत्तं भवति । अवेस्थितप्रदेशबन्धस्यान्तरमायुर्वन्धकालात्
 त्रिसमयन्यूनमन्तमुर्हत्तं प्रमाणं भवति ।

अथौदारिकमिश्रेऽवस्थितं 'विना' त्रिपदानामन्तरं चिन्ता क्रियते-औदारिकमिश्रेऽसकृद्
 आयुर्वन्धो भवतीति-तस्मिन् प्रथमायुर्वन्धे भूयस्कारान्पतरौ द्वितीयसमये न वक्तव्यौ किन्तु देवा-
 दिमाषेणवदायुर्वन्धकालस्य संख्यातबहुभाषेषु व्यतीतेषु वक्तव्यौ । तथा द्वितीयायुर्वन्धे प्रथम-
 समयेऽवक्तव्यप्रदेशबन्धो वक्तव्यः, ततो द्वितीयादिसमयतः स्वप्रतिपक्षप्रदेशबन्धस्योत्कृष्टकाले
 व्यतीते-भूयस्कारान्पतरप्रदेशबन्धौ वक्तव्यौ, इत्यौदारिकमिश्रे भूयस्कारादित्रिपदानामन्तरं पञ्च-
 मनायोगादिषु यदन्तमुर्हत्तमन्तरं तस्मात् संख्यातगुणंबृहत्तरमन्तमुर्हत्तं भवति । अथावस्थितप्रदेश-
 बन्धान्तरचिन्ता क्रियते-स्वोत्कृष्टकार्यस्थितेः अवन्धस्थितिके प्रथममवे स्वायुस्त्रिभागावन्तमुर्हत्तं
 आयुर्वन्धात्, तत्रायुर्वन्धद्वितीयसमयेऽवस्थितप्रदेशबन्धं विदधाति-ततः स्वोत्कृष्टकार्यस्थितेश्चममवे
 उपान्त्यान्तमुर्हत्तं आयुर्वन्धनायुर्वन्धान्तिमसमये पुनरवस्थितप्रदेशबन्धं विदधातीत्यौदारिकमिश्रे
 देशान्त्रोत्कृष्टकार्यस्थितिप्रमाणमन्तमुर्हत्तंमायुरवस्थितप्रदेशबन्धस्योत्कृष्टमन्तरं भवति ॥५४६॥
 इदानीमायुषोऽवस्थितप्रदेशबन्धस्योत्कृष्टमन्तरं यासु मार्गणासु-अथेयसंख्यातमार्गः यासु च
 देशान्त्रोत्कृष्टकार्यस्थितिः-तत्रा-गोथैदिकेन-निरूप्ययुषोऽवस्थितप्रदेशबन्धस्यान्तरनिरूपणं
 समापयति-

एगिदियपुहवाङ्गचउगणिगोएसु ताणं सुहमेसु ।
 तिरिवणकायणपुमयतदुअणिणाचवखुअमवियियरेसु ॥५४७॥ (जातिः)
 मिच्छतासणीसु अवाट्टासु परम असससा ।
 सेठीए सेसासु देसुणसगसगजेडुकायट्टिइ ॥५४८॥ (जातिः)

(प्रे०) 'पृग्दिग्' इत्यादि, एकेन्द्रियौघे, पृथ्व्यपृतेजोवायुकायौघे, निगोदौघे, 'ताण' इति, एकेन्द्रियपृथिव्यपृतेजोवायुसाधारणवनस्पतिकायानां सूक्ष्मेपु, तिर्यगौघे, 'चण' इति, वनस्पतिकायौघे, - काययोगौघे, - नपुंसकवेदे, असंयमे, मतिश्रुतलक्षणज्ञानद्विके, अचक्षुर्दर्शने, अभव्ये, इतरस्मिन् - भव्ये, मिथ्यात्वेऽसंज्ञिनि चेति चतुर्विंशतिमार्गणासु - आयुषोऽवस्थितप्रदेशवन्धस्योत्कृष्टमन्तरं श्रेण्यसंख्यातभागः भवति । अत्र धीजमेतासु मार्गणासु स्वकायस्थितेः श्रेण्यसंख्यातभागतोऽधिकत्वमिति ।

'सेसासु' इत्यादि, 'शेषासु' अष्टपष्टिमार्गणासु' आयुषोऽवस्थितप्रदेशवन्धस्योत्कृष्टमन्तरं 'देशीनां स्वोत्कृष्टकायस्थितिः' भवति । तद्यथा-स्वोत्कृष्टकायस्थितेः प्रथमभवे स्वायुश्चरमत्तृतीयमार्गान्तर्मुहूर्त्ते आयुर्वन्धाति, आयुर्वन्धद्वितीयसमयेऽवस्थितप्रदेशवन्धं विदधाति । ततः स्वोत्कृष्टकायस्थितेरन्तिमभवे स्वायुष उपान्त्यान्तर्मुहूर्त्ते आयुषो वन्धं विदधाति, आयुर्वन्धचरमसमये चावस्थितप्रदेशवन्धं करोतीति स्वकायस्थितेः चरमभवान्तिमान्तर्मुहूर्त्तादिना आद्यभवसत्कृद्विद्वितीयमार्गादिना च न्यूना स्वोत्कृष्टकायस्थितिः प्रकृतान्तरं भवति ।

शेषमार्गणा नामत इमाः-तिर्यक्पञ्चेन्द्रियौघपर्याप्ततिर्यक्पञ्चेन्द्रियापर्याप्ततिर्यक्पञ्चेन्द्रियतिरिच्यः, चत्वारो मनुष्यमेदाश्चेत्यष्टौ गतिमेदाः, एकेन्द्रियौघसूक्ष्मेकेन्द्रियौ विना सप्तदशेन्द्रियमेदाः, पृथ्वीकायादिपञ्चवाद्रौघमेदाः, पर्याप्तापर्याप्तमेद्रभिन्नपृथ्वीकायादिदशवाद्रमेदाः, पर्याप्तापर्याप्तमेदाभिन्नदशपृथ्वीकायादिदशसूक्ष्ममेदाः, प्रत्येकवनस्पतिकायत्रिकं, त्रसत्रिकं चेत्येकत्रिशत्कायमेदाः, स्त्रीपुरुषवेदाः, मतिश्रुतविधिज्ञानानि, चक्षुराधिदर्शने, सम्यक्त्वौघक्षयोपशमिकक्षायिकसम्यक्त्वानि, सज्ञा आहारकश्चेति ॥५४७॥५४८॥

इदानीमायुषः शेषत्रिभूयस्कारादिप्रदानामुत्कृष्टमन्तरं, यासु मार्गणासु साधिकस्वोत्कृष्टमवस्थितिः ताः प्रतिपादयति—
 1934, सोयको वाजो क
 चोगडा हाऊम
 वाजार, जयपुर-30
 दूरधाय = 48589

सेसाण, सव्वतिरिणर एग्दिग्दिगलपन्नकायेसु । असमत्तपर्णिदितसेसु साहिया भवठिई जेट्टा ॥५४९॥
 (प्रे०) 'सेसाण सव्वतिरिणर' इत्यादि, "द्वन्द्वदौ अयंमाणं प्रत्येकमभिसम्बन्धते" इति सर्वशब्दस्य तिर्यगादिसर्वशब्दादौ योजनात् सर्वेषु पञ्चसंख्याकेषु तिर्यग्गतिमेदेषु, समस्तेषु चतुःसंख्याकेषु मनुष्यगतिमेदेषु, समेषु सप्तसंख्याकेषु एकेन्द्रियमेदेषु, कुत्स्नेषु नवसंख्याकेषु विकलेन्द्रियमेदेषु, सर्वेषु नवत्रिशत्संख्याकेषु पृथिव्यपृतेजोवायुवनस्पतिकायलक्षणपञ्चकायमेदेषु, अपर्याप्तपञ्चेन्द्रियेऽपर्याप्तत्रसे वैति षड्चरषष्टिमार्गणासु आयुषो भूयस्कारान्पतरावृत्तव्यलक्षणत्रिपदानामुत्कृष्टमन्तरं 'साधिकस्वोत्कृष्टमवस्थितिः' भवति ।

तद्यथा—स्वप्नप्रायोग्योत्कृष्टस्थितिके प्रथमभवे स्वायुश्चरमत्रिभागाद्यान्तर्मुहूर्ते आयुर्वध्नाति, तथा देवमार्गणायां प्रदर्शितरीत्या भूयस्कारप्रदेशवन्धादीन् विदधाति । ततः स्वप्रायोग्योत्कृष्टस्थितिके द्वितीयभवे स्वायुष उपान्त्यान्तर्मुहूर्ते पुनरायुर्वध्नाति, यथोक्तरीत्या च भूयस्कारप्रदेशवन्धादीन् विदधाति । इत्येवं निगदितमार्गणासु किञ्चिन्न्यूनस्वप्रायोग्योत्कृष्टस्थितिकप्रथमभवतृतीयभागाधिकद्वितीयभवोत्कृष्टस्थितिः प्रकृतान्तरमुपपद्यते । अत्रायं विशेषोऽवगन्तव्यः—तिर्यगोषपञ्चेन्द्रियतिर्यक्पर्याप्तपञ्चेन्द्रियतिर्यक्त्तिरश्चीषु तथा मनुष्यौषपर्याप्तमनुष्यमानुषीलक्षणत्रिमनुष्यमार्गणासु प्रथमभवः पूर्वकोटिप्रमाणायुष्को ग्राह्यः, न तु त्रिपल्योपमायुष्कः, तदनन्तरं मार्गणाया विनाशाद्, त्रिपल्योपमायुष्कमवस्य मार्गणाकायस्थितेरन्तिमभवत्वाद् । द्वितीयभवस्तु त्रिपल्योपमायुष्को ग्राह्यः । शेषभावना तु तथैव विधेया ॥५४९॥ साम्प्रतमायुषो भूयस्कारादित्रिपदानासुत्कृष्टान्तरं काययोगौघे स्त्रीवेदे च चिन्तयति—

कायमि भूभवठिई देसूणतिभागसंजुआ जेट्टा ।

अब्महिया पणवण्णा पलिया थीए मुणेयव्वं ॥५५०॥

(प्रे०) “कायस्मि” इत्यादि, काययोगौघे आयुषो भूयस्कारादित्रिपदानासुत्कृष्टान्तरं “देशोनत्रिभागाधिकोत्कृष्टपृथिवीभवस्थितिः” ज्ञातव्यम् । इदमन्तरं पृथिवीकायमाश्रित्योपपद्यते । येषामन्तर्मुहूर्त्तादधिककालं काययोगोऽवतिष्ठते तेषां मध्ये पृथ्वीकायस्याधिकायुष्कत्वाद् । अत्रेयं भावना—स्वप्रायोग्योत्कृष्टायुष्कः पृथ्वीकायो जीवः स्वायुश्चरमत्रिभागाद्यान्तर्मुहूर्ते आयुर्वध्नाति, प्रागुक्तरीत्या भूयस्कारादित्रिविधप्रदेशवन्धं च विदधाति । ततः समाप्ते जीवितकाले पञ्चत्वं प्राप्य पुनरुत्कृष्टायुष्कः पृथ्वीकायो भवति । तत्र च स्वायुरुपान्त्यान्तर्मुहूर्ते आयुर्वन्धं कुर्वन्तुक्तरीत्या भूयस्कारादित्रिविधप्रदेशवन्धं विदधातीति यथोक्तमन्तरमुपपद्यते । ‘अब्महिया’ इत्यादि, स्त्रीवेदमार्गणायामायुषो भूयस्कारादित्रिपदानासुत्कृष्टान्तरं “साधिकाः पञ्चपञ्चाशत्पल्योपमा” ज्ञातव्यम् । तद्यथा—पूर्वकोट्यायुष्का काचिन्मानुषी तिरश्ची वा स्वायुश्चरमत्रिभागाद्यान्तर्मुहूर्ते आयुर्वन्धं कुर्वन्ती यथोक्तरीत्या भूयस्कारादित्रिविधप्रदेशवन्धं विदधाति । ततः समाप्तायुष्का सा निधनं प्राप्य शुभाध्यवसायप्रभावात्पञ्चपञ्चाशत्पल्योपमायुष्काऽमराङ्गना भवति । तत्र स्वायुरुपान्त्यान्तर्मुहूर्ते आयुर्वन्धती भूयस्कारादित्रिविधप्रदेशवन्धं विदधातीति यथोक्तमन्तरं संपद्यते ॥५५०॥ इदानीमसङ्घिनि शेषमार्गणासु चायुषो भूयस्कारादित्रिपदानासुत्कृष्टान्तरं निरूप्यान्तरद्वारं पारयति—

पुव्वाण एगकोडी अब्महिया होअए असण्णिमि ।

संसासुं विण्णेयं तेत्तीसा सागराऽब्महिया ॥५५१॥

(प्रे०) 'पुञ्चाण' इत्यादि, असंज्ञिमार्गणायामायुषो भूयस्कारादित्रिविधप्रदेशवन्धस्योत्कृष्टान्तरं 'साधिकपूर्वकोटिः' भवति । अत्रेयं भावना—पूर्वकोट्यायुष्कः कश्चिदसंज्ञी स्वायुश्चरमत्तृतीयभागादिमान्तर्मुहूर्त्ते आयुर्वन्धं विदधद् यथोक्तरीत्या भूयस्कारादित्रिविधप्रदेशवन्धं विदधाति । ततः समाप्ते बीषितकाले निधनं प्राप्य पुनः पूर्वकोट्यायुष्कोऽसंज्ञी भवति । तत्र स्वायुरुपान्त्यान्तर्मुहूर्त्ते आयुर्वन्धं कुर्वन् भूयस्कारादित्रिविधप्रदेशवन्धं विदधातीति किञ्चिन्न्यूनप्रथमभवचरमत्तृतीयभागेनाधिकं पूर्वकोटिप्रमाणमन्तरं घटामटति ।

'सेसासु' इत्यादि, उक्तव्यतिरिक्तसु त्रयोविंशतिमार्गणसु आयुषो भूयस्कारादित्रिविधप्रदेशवन्धस्योत्कृष्टमन्तरं "साधिकाः त्रयस्त्रिंशत् सागरोपमा" विज्ञेयम् । 'सागरा' इत्यत्र ते लुग्वा (सिद्धहेम० ३।२।१०८) इति सूत्रेणोत्तरपदस्य लुक् । अत्रेयं भावना—पूर्वकोट्यायुष्कः कश्चिज्जीवः स्वायुश्चरमत्रिभागादिमान्तर्मुहूर्त्ते आयुर्वन्धं विदधद् भूयस्कारादित्रिविधप्रदेशवन्धं विदधाति । ततः समाप्त्यायुष्कः पञ्चत्वं प्राप्य त्रयस्त्रिंशत्सागरोपमायुष्को नारको वैमानिकदेवो वा भवति । तत्र स्वायुरुपान्त्यसमये आयुर्वन्धं कुर्वन् भूयस्कारादित्रिविधप्रदेशवन्धं विदधातीति शेषसु मार्गणसु "किञ्चिन्न्यूनप्रथमभवचरमत्रिभागाधिकत्रयस्त्रिंशत्सागरोपमाणि" प्रकृतान्तरं स्तूपयते ।

शेषास्त्रयोविंशतिमार्गणा इमाः—पञ्चेन्द्रियौघपर्याप्तपञ्चेन्द्रियौ, त्रसौघपर्याप्तत्रसकायौ, पुरुषनपुंसकवेदौ, मतिश्रुतावधिज्ञानानि, मतिश्रुताज्ञाने, असंयमः, दर्शनत्रिकम्, भव्याभव्यौ, सम्यक्त्वौघक्षायिकक्षायोपशमिकसम्यक्त्वमिथ्यात्वानि, संज्ञी आहारकश्चेति । अत्रायं विवेकः—नपुंसकवेदाज्ञानद्विकासंयमाभव्यमिथ्यात्वमार्गणसु नारकमाश्रित्य, पुरुषवेदज्ञानत्रिकावधिदर्शनसम्यक्त्वौघक्षायिकक्षायोपशमिकसम्यक्त्वमार्गणसु देवमाश्रित्य, शेषनवमार्गणसु देवनारकोभयौ आश्रित्य प्रकृतान्तरं विभावनीयम् ॥५५१॥

॥ इति श्रीप्रेमप्रभाटीकासमलङ्किते बन्धविधाने मूलप्रकृति-
प्रदेशवन्धे द्वितीये भूयस्काराधिकारे चतुर्थमन्तर-
द्वार समाप्तम् ॥



॥ पञ्चमं भङ्गविचयद्वारम् ॥

तदेवमेकजीवविषयकं चतुर्थमन्तरद्वारं निरूपितं निरूपिते च तस्मिन्नेकजीवविषयकाणि चत्वारि द्वाराणि समाप्तानि । इदानीमनेकजीवविषयकाणि द्वाराणि निरूपणीयानि । तत्रादौ क्रमागतं पञ्चमं भङ्गविचयद्वारमुपचिह्नं सुः प्रथमं तावदोघतोऽष्टकर्मणां नानाजीवानाश्रित्य सम्भाव्यमानभङ्गविचयं प्रतिपादयति—

सत्तण्ह अवत्तव्वो भयणीओ अत्थि तिण्णि सेसपया ।

णियमा हवन्ति सव्वे पयाउगस्स हविरे णियमा ॥५५२॥

(प्रे०) 'सत्तण्ह' इत्यादि; ज्ञानावरणीयादिसप्तकर्मणामवक्तव्यप्रदेशबन्धो भजनीयोऽस्ति, कदाचिद् भवति कदाचिच्च न भवत्यपीत्यर्थः । अत्रेयं भावना—सप्तकर्मणामवक्तव्यप्रदेशबन्धमुपशमश्रेणिमारूढा मनुष्या एव कुर्वन्ति । उपशमश्रेणिमारूढा मनुष्यास्तु कदाचिद् भवन्ति, कदाचिन्न भवन्त्यपि; उपशमश्रेणेर्वर्षपृथक्त्वप्रमाणान्तरस्य सद्भावाद् । अतो यदोपशमश्रेणिमारूढा मनुष्या भवन्ति तदाऽवक्तव्यप्रदेशबन्धो भवति, यदा चोपशमश्रेणिमारूढानामभावस्तदाऽवक्तव्यप्रदेशबन्धस्याप्यभावः ।

'तिण्णि सेसपया' इत्यादि, सप्तकर्मणां भूयस्कारान्पतरावस्थितलक्षणानि शेषत्रिपदानि नियमाद्—अवश्यं भवन्ति, कदापि तेषामत्यन्ताभावो न प्राप्यत इत्यर्थः । अत्रेयं भावना—सप्तकर्मणां भूयस्कारान्पतरावस्थितलक्षणत्रिप्रदेशबन्धान् तत्तत्प्रदेशबन्धकारणान्यधिकयोगादीनि प्राप्य निगोदजीवा अपि कुर्वन्तीति सप्तकर्मणां भूयस्कारादित्रिविधप्रदेशशबन्धं कुर्वतां जीवानामानन्त्याद् भूयस्कारादित्रिप्रदेशबन्धाः सर्वदैव भवन्ति । अथायुषो भङ्गविचयमाह—'सव्वे पयाउगस्स' इत्यादि, आयुःकर्मणो भूयस्कारप्रदेशबन्धादीनि सर्वाणि पदान्यवश्यं भवन्ति, कदाचिन्नापि भवन्तीति न । इयमत्र भावना—आयुर्वर्धनतो निगोदजीवा अपि भूयस्कारादीनां यथोक्तकारणानि प्राप्य भूयस्कारादीन् चतुरोऽपि प्रदेशबन्धान् कुर्वन्ति । इत्यायुषो भूयस्कारादिचतुर्विधप्रदेशबन्धं विदधतां जीवानामनन्तत्वाद् भूयस्कारादिचतुष्पदानि सर्वदैव भवन्ति ॥५५२॥

तदेवमोघतो भङ्गविचयरूपणा कृता । सम्प्रति तामादेशतश्चिकीषुरादौ तावदल्पवक्तव्यत्वात्पूर्वार्धेन सप्तकर्मणामवक्तव्यप्रदेशबन्धस्य भङ्गविचयं चिन्तयति—

जहि अत्थि अवत्तव्वो आउगवज्जाण तहि स भजणीओ ।

अममत्तणरे विक्खियमीसे आहारदुगअवेणसुं ॥५५३॥ (गोतिः)

छेअम्मि य परिहारे सुहमुवसममीससासणेसुं च ।

जे भूगाराप्पयरा भजणीआत्थि णियमाऽण्णत्थ ॥५५४॥

(प्रे०) 'जहि अत्थि' इत्यादि, आयुर्वर्जानां सप्तकर्मणामवक्तव्यप्रदेशबन्धो यत्र—यासु मार्गणासु विद्यते तत्र—तासु त्रिमनुष्यादिपञ्चत्रिंशन्मार्गणासु 'स' इत्यादि, स सप्तकर्मणामवक्तव्यप्रदेशबन्धो भजनीयः, कदाचिद् भवति कदाचिच्च न भवति । अत्राशेषभावनापथोऽनन्तरगाथायामोषवक्तव्यतायां यथा प्रदर्शितस्तथाऽवगन्तव्यः । यासु मार्गणासु सप्तकर्मणामवक्तव्यप्रदेशबन्धो भवति ता मार्गणा नामत इमाः—मनुष्यौघपर्याप्तमनुष्यमानुषीलक्षणत्रिमनुष्यभेदाः, पञ्चेन्द्रियौघपर्याप्तपञ्चेन्द्रियभेदाः, त्रसौघपर्याप्तत्रसलक्षणद्वित्रसऋणौ, पञ्चमनःपञ्चवचनानि, काययोगौघादारिककाययोगौ, अवेदः, मतिश्रुतावधिमनःपर्यवज्ञानानि, संयमौघः, दर्शनत्रिकं, शुक्ललेश्या, भव्यः सम्यक्त्वौघोपशमक्षायिकसम्यक्त्वानि, संज्ञी आहारकश्चेति । लोभमार्गणायां मोहनीयस्यैवावक्तव्यबन्धो बोद्धव्यः ।

सम्प्रति सार्धवृत्तेन सर्वमार्गणासु सप्तकर्मणां भूयस्कारान्पतरप्रदेशबन्धयोर्भङ्गविचयं निर्वक्ति—'असमत्तणरे' इत्यादि, अपर्याप्तमनुष्यप्रमृखैकादशमार्गणासु सप्तकर्मणां 'जे भूगाराप्पयरा' इति, प्राकृतत्वाद् द्विवचनस्य बहुवचनम्, यौ भूयस्काराऽन्यतरौ सम्भवतः, इदमुक्तं भवति—निरूपितास्वपर्याप्तमनुष्याद्येकादशस्वपि मार्गणासु भूयस्कारान्पतरौभयौ न विद्येते किन्तु नवस्वेव, वैक्रियमिश्राहारकमिश्रकाययोगयोर्भूयस्कार एव, अतो यासु मार्गणासु यौ भूयस्कारान्पतरौ स्तस्तासु तौ भजनीयौ । तत्र इदं समापतितम्—अपर्याप्तमनुष्यादिनवमार्गणासु भूयस्कारान्पतरौ भजनीयौ, वैक्रियमिश्राहारकमिश्रकाययोगयोर्भूयस्कारो भजनीय इति । अत्रेयं भावना—अपर्याप्तमनुष्यादिमार्गणानां सान्तरत्वात्तासु जीवाः कदाचिन्न भवन्त्यपि । अतो यदा तासु जीवा भवन्ति तदा भूयस्कारान्पतरौ भवतः, यदा जीवा न भवन्ति तदा भूयस्काराऽन्यतरावपि न भवतः । अतः साधुक्तं "जे भूगाराप्पयरा भजणीआऽत्थि" इति ।

"णियमाऽणत्थ" इति, अन्यासु नवपञ्चाशदधिकशतमार्गणासु सप्तकर्मणां भूयस्कारान्पतरावश्यं भवतः । कथमिति चेद्, मार्गणानां निरन्तरत्वाद् । इदमुक्तं भवति—शेषसर्वमार्गणान्तः प्रतिमार्गणं सर्वदाऽनेके जीवा वर्तमाना भवन्ति । तथा भूयस्काराऽन्यतरौ निरन्तरं पर्यायेण प्रवर्तेते । अतः शेषमार्गणासु सप्तकर्मणां भूयस्कारान्पतरौ सर्वदैव भवतः । नवरं कर्मणानाहारकयोर्भूयस्कार एव सर्वदा भवति ॥५५३॥५५४॥

इदानीं सप्तकर्मणामवस्थितप्रदेशबन्धस्यायुषो भूयस्कारादितुष्प्रदेशबन्धानां च भङ्गविचयं गाथाद्विकेन प्रतिपादयति—

जहि सब्बद्धा अगुरुपएसो आउस्स तत्थ णियमाऽत्थि ।

बंधो अवट्ठिओ खलु सत्तण्हाउस्स सब्बपया ॥५५५॥

चउजुअसयसेसासुं सत्तण्ह अवट्टिओऽत्थि भजणीओ ।

इगजुअसयसेसासुं सव्वपयाऽऽउस्स भजणीआ ॥५५६॥

(प्रे०) 'जड्धि सव्वच्चा' इत्यादि, यत्र—यासु मार्गणासु आयुषः 'अगुरुपएसो' इति, पदैकदेशे पदसमुदायोपचाराद् नानाजीवविषयकोऽनुत्कृष्टप्रदेशबन्धः सर्वाद्धा=सर्वकालं भवति, तत्र—तासु द्वाषष्टिमार्गणासु 'णियमाऽत्थि' इत्यादि, सप्तकर्मणामवस्थितप्रदेशबन्धः सर्वदा भवति । अत्रेयं भावना—यासु मार्गणासु जीमा असंख्यलोकाकाशप्रदेशप्रमाणा यद्वा ततोऽप्यधिकास्तासु मार्गणासु जीवबाहुल्यादवस्थितप्रदेशबन्धका जीवाः सर्वदा प्राप्यन्ते, यासु चासंख्यलोकाकाशप्रदेशेश्म्यो न्यूना जीवास्तासु जीवस्वल्पत्वादवस्थितप्रदेशबन्धका जीवाः सर्वदा न भवन्ति, कदाचित्तेषामत्यन्ताभावोऽपि भवतीति व्याप्तिः । नानाजीवविषयकानुत्कृष्टप्रदेशबन्धकाले निगदितद्वाषष्टिमार्गणान्तः कासुचिद् मार्गणासु असंख्यलोकाकाशप्रदेशप्रमाणाः कासुचिच्चानन्ता जीवा वर्तन्त इति यथोक्तव्याप्त्या सप्तकर्मणामवस्थितप्रदेशबन्धकानां सर्वदा लाभादवस्थितप्रदेशबन्धोऽपि सर्वदा भवति ।

'आउस्स सव्वपया' इति, पूर्वार्धस्थानि समस्तपदान्यत्रापि सम्बध्यन्ते, ततोऽयमर्थः—यासु मार्गणासु आयुषोऽनुत्कृष्टप्रदेशबन्धः सर्वदा भवति तासु द्वाषष्टिमार्गणासु आयुषो भूयस्कारादिसर्वपदानि सर्वकालं भवन्ति । इयमत्र भावना—यदाऽऽयुर्वन्धो भवति तदाऽऽयुषो भूयस्कारादिपदानि प्रवर्तन्ते । अतो यासु मार्गणासु जीवा असंख्यलोकाकाशप्रदेशप्रमाणा यद्वा ततोऽप्यधिकास्तासु आयुर्वन्धं विदधतामायुर्वन्धं प्रारभमाणानां च सर्वदा प्राप्यमाणत्वादायुषो भूयस्कारादयः सर्वदा भवन्ति । अथ यासु मार्गणासु असंख्यलोकाकाशप्रदेशेश्म्यो न्यूना जीवास्तासु आयुर्वन्धं कुर्वतामायुर्वन्धमुपक्रममाणानां च सर्वदाऽप्राप्यमाणत्वादायुषो भूयस्कारादयः सर्वदा न भवन्तीति व्याप्तिः । अत्रोक्तद्वाषष्टिमार्गणामध्ये कासुचिद् मार्गणासु असंख्यलोकाकाशप्रदेशप्रमाणाः कासुचिच्च ततोऽप्यधिका जीवा विद्यन्त इति यथोक्तव्याप्तिमाश्रित्य तासु आयुषो भूयस्कारादिचतुष्पदानि सर्वदैव लभ्यन्ते ।

यासु मार्गणासु आयुषोऽनुत्कृष्टप्रदेशबन्धकालः सर्वाद्धा ता द्वाषष्टिमार्गणा इमाः—तिर्यगोघः, सर्वैकेन्द्रियमेदाः, सर्वनिगोदमेदाः, द्वादशकायसूक्ष्ममेदाः, वनस्पतिकायौघः, पृथ्व्यपृतेजोवायुकायौघाः, वादरपृथ्व्यपृतेजोवायुकायाः, अपर्याप्तवादरपृथ्व्यपृतेजोवायुकायाः प्रत्येकवनस्पतिकायौघापर्याप्तप्रत्येकवनस्पतिकायौ चैति चतुस्त्रिंशत्कायमेदाः, काययोगौघः, औदारिकद्विकं, नपुंसकवेदः, कषायचतुष्कं, मतिश्रुताज्ञाने, असंयमः, अचक्षुर्दर्शनम्, अप्रशस्तलेश्यात्रिकं, मन्व्यामन्व्यौ; मिथ्यात्वम्; असङ्गी आहारकश्चेति ।

[द्वितीयगाथावृत्तिः] इदानीं पूर्वाधेन शेषमार्गणामु सप्तकर्मणामवस्थितप्रदेशवन्धस्य भङ्ग-
विचय निर्वक्ति—‘चउज्जुअसयसेसासु’ इत्यादि; चतुयुक्तशतमंग्याकामु शेषामु इति चतु-
युक्तशतशेषामु, ‘मयूरव्यसकेत्यादय’ [सिद्धहेम० ३।१।१६६] इति सूत्रेण मध्यमपदलोपिममामः ।

न चात्र “विशेषण विशेष्येणैकार्थं कर्मधारयश्च” (सिद्धहेम० ३।१।१६६) इति सूत्रेण कर्मधारय-
समासः कथं न भवति ? इत्यारेकर्णीयम्, “सख्या समाहारे च द्विगुञ्चाऽनान्ययम्” (३।१।१९९) इति
सूत्रस्य नियमार्थत्वाद् । तत्र नियमाकारश्चैवम्—संख्यावाचिनो नाम्नो यद्वि परेण नाम्ना कर्म-
धारयसमासो भवेत्तर्हि समाहार-संज्ञा तद्वितोत्तरपदेषु एव, नान्यत्र । अत एवाष्टौ प्रवचनमातर
इत्यादौ न कर्मधारयसमासः । अत एव सिद्धान्तकौमुद्यां ‘दिकृद्भ्यश्चे सज्ञायाम्’ (सिद्धान्त०
२।१।५०) इति सूत्रे बालमनोरमावृत्तौ “ननु तर्हि ‘पोडशपदार्थानाम्’ इत्यत्र कथं समासः ?
इत्याशङ्कं मनसि निधाय श्रोवांसुदेवदीक्षितोऽप्याह—“पोडशपदानामित्यत्र तु पोडशसत्त्वाना
पदार्था इति ‘मध्यमपदलोपी समास’ इत्यलम्” ।

शेषामु चतुरधिकशतमार्गणामु सप्तकर्मणामवस्थितप्रदेशवन्धो भङ्गनीयः—अध्रुवोऽस्ति ।
कथम् ? इति चेद्, शेषमार्गणान्तः प्रतिमार्गणमसंख्यलोकाकाशप्रदेशेश्च न्यूना जीवा वर्तन्ते ।
अतस्तास्वनन्तरगाथायां सप्तकर्मवस्थितपदवक्तव्यतायां प्रदर्शितव्याप्त्या सप्तकर्मणामवस्थितप्रदेश-
वन्धकाः कदाचिन्न भवन्त्यपि । यदा चावस्थितप्रदेशवन्धकानाममात्रस्तदावस्थितप्रदेशवन्धस्याप्य-
भावः । इति शेषमार्गणामु सप्तकर्मणामवस्थितप्रदेशवन्धो भङ्गनीयो भवति ।

शेषमार्गणा इमाः—निखिलनरकभेदाः, तिर्यक्पञ्चेन्द्रियौघपर्याप्तापर्याप्तिभेदभिन्नतिर्यक्पञ्चे-
न्द्रियतिरिश्य इति चत्वारस्तिर्यग्गतिभेदाः, सममर्त्यगतिभेदाः, समस्तामरगतिभेदाश्च इति षड्-
त्तरचत्वारिंशद्गतिभेदाः, कृत्स्नद्वित्रिचतुष्पञ्चेन्द्रियभेदाः, पर्याप्तादरपृथ्व्यपृतेजोवायुकायाः, पर्या-
प्तप्रत्येकवनस्पतिकायः त्रसत्रिकं चेत्यष्टौ कायभेदाः, पञ्चमनःपञ्चवचनानि, वैक्रियकाय आहारक-
कायश्चेति द्वादशयोगभेदाः, स्त्रीपुरुषवेदावेदाः, मतिश्रुतावधिविभङ्गमनःपर्यवज्ञानानि, असंयममन्तरा
षट् संयममार्गणाः, चक्षुरवधिदर्शने, प्रशस्तलेश्यात्रिकं, मिथ्यात्वमृते षट्सम्यक्त्वमार्गणाः, संज्ञी
चेति । वैक्रियमिश्राहारकमिश्रकर्मणकायानाहारकमार्गणास्ववस्थितप्रदेशवन्धो न भवतीति न
विस्मर्तव्यम् ।

अथोत्तरार्धेन शेषमार्गणामु आयुषो भूयस्कारादिप्रदेशवन्धानां भङ्गविचयमाह—‘इगज्जुअ-
सयसेसासु’ इत्यादि, एकाधिकशतमार्गणामु आयुषो भूयस्कारादिसर्वपदानि भङ्गनीयानि—अध्रु-
वाणि सन्ति । अत्रेयं भावना—शेषामु मार्गणामु प्रतिमार्गणमसंख्यलोकाकाशप्रदेशेश्च न्यूना
जीवा विद्यन्ते । अतस्तास्वनन्तरगाथायामायुषो भूयस्कारादिपदवक्तव्यतायां निगदितव्याप्त्याऽऽयु-
र्वन्ध विदधतामायुर्वन्धस्युपक्रममाणानां च जीवानां सर्वदाऽप्राप्यमाणत्वादायुषो भूयस्कारादिचतु-
ष्पदानि सर्वदा न भवन्ति । अत्र शेषमार्गणा अवेदसहस्रसम्परायमिश्रोपशमसम्यक्त्ववर्जा आहारक-

चउजुअसयसेसासुं सत्तण्ह अवट्टिओऽत्थि भजणीओ ।

इगजुअसयसेसासुं सब्वपयाऽऽउस्स भजणीआ ॥५५६॥

(प्रे०) 'जहि सब्वच्चा' इत्यादि, यत्र—यासु मार्गणासु आयुषः 'अशुरुपएसो' इति, पदैकदेशे पदसमुदायोपचाराद् नानाजीवविषयकोऽनुत्कृष्टप्रदेशबन्धः सर्वाद्धा=सर्वकालं भवति, तत्र—तासु द्वाषष्टिमार्गणासु 'णियमाऽत्थि' इत्यादि, सप्तकर्मणामवस्थितप्रदेशबन्धः सर्वदा भवति । अत्रेयं भावना—यासु मार्गणासु जीवा असंख्यलोकाकाशप्रदेशप्रमाणा यद्वा ततोऽप्यधिकास्तासु मार्गणासु जीवब्राह्मण्यादवस्थितप्रदेशबन्धका जीवाः सर्वदा प्राप्यन्ते, यासु चासंख्यलोकाकाशप्रदेशेभ्यो न्यूना जीवास्तासु जीवस्वल्पत्वादवस्थितप्रदेशबन्धका जीवाः सर्वदा न भवन्ति, कदाचित्तेषामत्यन्ताभावोऽपि भवतीति व्याप्तिः । नानाजीवविषयकानुत्कृष्टप्रदेशबन्धकाले निगदितद्वाषष्टिमार्गणान्तः कासुचिद् मार्गणासु असंख्यलोकाकाशप्रदेशप्रमाणाः कासुचिच्चानन्ता जीवा वर्तन्त इति यथोक्तव्याप्त्या सप्तकर्मणामवस्थितप्रदेशबन्धकानां सर्वदा लाभादवस्थितप्रदेशबन्धोऽपि सर्वदा भवति ।

'आउरस सब्वपया' इति, पूर्वार्धस्थानि समस्तपदान्यत्रापि सम्बध्यन्ते, ततोऽयमर्थः—यासु मार्गणासु आयुषोऽनुत्कृष्टप्रदेशबन्धः सर्वदा भवति तासु द्वाषष्टिमार्गणासु आयुषो भूयस्कारादिसर्वपदानि सर्वकालं भवन्ति । इयमत्र भावना—यदाऽऽयुर्वन्धो भवति तदाऽऽयुषो भूयस्कारादिपदानि प्रवर्तन्ते । अतो यासु मार्गणासु जीवा असंख्यलोकाकाशप्रदेशप्रमाणा यद्वा ततोऽप्यधिकास्तासु आयुर्वन्धं विदधतामायुर्वन्धं प्रारभमाणानां च सर्वदा प्राप्यमाणत्वादायुषो भूयस्कारादयः सर्वदा भवन्ति । अथ यासु मार्गणासु असंख्यलोकाकाशप्रदेशेभ्यो न्यूना जीवास्तासु आयुर्वन्धं कुर्वतामायुर्वन्धमुपक्रममाणानां च सर्वदाऽप्राप्यमाणत्वादायुषो भूयस्कारादयः सर्वदा न भवन्तीति व्याप्तिः । अत्रोक्तद्वाषष्टिमार्गणामध्ये कासुचिद् मार्गणासु असंख्यलोकाकाशप्रदेशप्रमाणाः कासुचिच्च ततोऽप्यधिका जीवा विद्यन्त इति यथोक्तव्याप्तिमाश्रित्य तासु आयुषो भूयस्कारादिचतुष्पदानि सर्वदैव लभ्यन्ते ।

यासु मार्गणासु आयुषोऽनुत्कृष्टप्रदेशबन्धकालः सर्वाद्धा ता द्वाषष्टिमार्गणा इमाः—तिर्यगौघः, सर्वैकेन्द्रियमेदाः, सर्वनिगोदमेदाः, द्वादशकायसूक्ष्ममेदाः, वनस्पतिकायौघः, पृथ्व्यपृतेजोवायुकायौघाः, वादरपृथ्व्यपृतेजोवायुकायाः, अपर्याप्तवादरपृथ्व्यपृतेजोवायुकायाः प्रत्येकवनस्पतिकायौघापर्याप्तप्रत्येकवनस्पतिकायां चैति चतुस्त्रिंशत्कायमेदाः, काययोगौघः, औदारिकद्विकं, नपुंसकवेदः, कषायचतुष्कं, मतिश्रुताज्ञाने, असंयमः, अचक्षुर्दर्शनम्, अग्रशस्तलेश्यात्रिकं, मव्याभव्यौ; मिथ्यात्वम्; असङ्गी आहारकश्चेति ।

[द्वितीयगाथावृत्तिः] इदानीं पूर्वधिने शेषमार्गणासु सप्तकर्मणामवस्थितप्रदेशबन्धम्य भङ्ग-
विचय निर्वक्ति—‘चउज्जुअसयसेसासु’ इत्यादि; चतुर्युक्तशतमंख्याऋणसु शेषासु इति चतु-
र्युक्तशतशेषासु, ‘मयूरव्यसकेत्यादय’ [सिद्धहेम० ३।१।१६६] इति सूत्रेण मध्यमपदलोपिममामः ।

न चात्र “विशेषण विशेष्येणैकार्थं कर्मधारयश्च” (सिद्धहेम० ३।१।१६६) इति सूत्रेण कर्मधारय-
समासः कथं न भवति ? इत्यारेकणीयम्, “सख्या समाहारे च द्विगुध्याऽनाम्ययम्” (३।१।१९९) इति
सूत्रस्य नियमार्थत्वाद् । तत्र नियमाकारश्चैवम्—संख्यावाचिनो नाम्नो यदि परेण नाम्ना कर्म-
धारयसमासो भवेत्तर्हि समाहार-संज्ञा तद्वितोत्तरपदेषु एव, नान्यत्र । अत एवाष्टौ प्रवचनमातर
इत्यादौ न कर्मधारयसमासः । अत एव सिद्धान्तकौमुद्यां ‘दिक्सुड्ये सज्ञायाम्’ (सिद्धान्त०
२।१।५०) इति सूत्रे बालमनोरमावृत्तौ “नतु तर्हि ‘पोडशपदार्थानाम्’ इत्यत्र कथं समासः ?
इत्याशङ्कां मनसि निधाय श्रीवासुदेवदीक्षितोऽप्याह—“पोडशपदानामित्यत्र तु पोडशसत्याका
पदार्था इति ‘मध्यमपदलोपी समास’ इत्यलम्” ।

शेषासु चतुरधिकशतमार्गणासु सप्तकर्मणामवस्थितप्रदेशबन्धो भजनीयः—अध्रुवोऽस्ति ।
कथम् ? इति चेद्, शेषमार्गणान्तः प्रतिमार्गणमसंख्यलोकाकाशप्रदेशेश्च न्यूना जीवा वर्तन्ते ।
अतस्तास्वनन्तरगाथायां सप्तकर्मावस्थितपदवक्तव्यतायां प्रदर्शितव्याप्त्या सप्तकर्मणामवस्थितप्रदेश-
बन्धकाः कदाचिन्न भवन्त्यपि । यदा चावस्थितप्रदेशबन्धकानामभावस्तदावस्थितप्रदेशबन्धस्याप्य-
भावः । इति शेषमार्गणासु सप्तकर्मणामवस्थितप्रदेशबन्धो भजनीयो भवति ।

शेषमार्गणा इमाः—निखिलनरकमेदाः, तिर्यक्पञ्चेन्द्रियौघपर्याप्तपर्याप्तमेदभिन्नतिर्यक्पञ्चे-
न्द्रियतिरश्च्य इति चत्वारस्तिर्यग्गतिमेदाः, सममर्त्यगतिमेदाः, समस्तामरगतिमेदाश्च इति षड्-
त्तरचत्वारिंशद्गतिमेदाः, कृत्स्नद्वित्रिचतुष्पञ्चेन्द्रियमेदाः, पर्याप्तवाटरपृथ्व्यपृतेजोवायुकायाः, पर्या-
प्तप्रत्येकवनस्पतिकायः त्रसत्रिकं चेत्यष्टौ कायमेदाः, पञ्चमनःपञ्चवचनानि, वैक्रियकाय आहारक-
कायश्चेति द्वादशयोगमेदाः, स्त्रीपुरुषवेदावेदाः, मतिश्रुतावधिबिभङ्गमनःपर्यवज्ञानानि, असंयममन्तरा
षट् सयममार्गणाः, चक्षुरवधिदर्शने, प्रशस्तलेश्यात्रिकं, मिथ्यात्वमृते षट्सम्यक्त्वमार्गणाः, संज्ञी
चेति । वैक्रियमिश्राहारकमिश्रकर्मणकायानाहारकमार्गणास्ववस्थितप्रदेशबन्धो न भवतीति न
विस्मर्तव्यम् ।

अथोत्तरार्धेन शेषमार्गणासु आयुषो भूयस्कारादिप्रदेशबन्धानां भङ्गविचयमाह—‘इगज्जुअ-
सयसेसासु’ इत्यादि, एकाधिकशतमार्गणासु आयुषो भूयस्कारादिसर्वपदानि भजनीयानि—अध्रु-
वाणि सन्ति । अत्रेयं भावना—शेषासु मार्गणासु प्रतिमार्गणमसंख्यलोकाकाशप्रदेशेश्च न्यूना
जीवा विद्यन्ते । अतस्तास्वनन्तरगाथायामायुषो भूयस्कारादिपदवक्तव्यतायां निगदितव्याप्त्याऽऽयु-
र्वन्ध विदधतामायुर्वन्धमुपक्रममाणानां च जीवानां सर्वदाऽप्राप्यमाणत्वादायुषो भूयस्कारादिचतु-
ष्पदानि सर्वदा न भवन्ति । अत्र शेषमार्गणा अवेदस्मसम्परायमिश्रोपशमसम्यक्त्ववर्जा आहारक-

मिश्रसहिताश्चानन्तरनिगदितमार्गणा एव ज्ञातव्याः । अत्रायं विशेषः—आहारकमिश्रमार्गणायां भङ्ग-
विचय आयुषः सर्वपदानां न वक्तव्यः, किन्तु भूयस्कारावक्तव्यपदयोरेव, तस्यामल्पतरावस्थितपद-
योरसद्भावाद् ।

ननु प्रकृतद्वारस्य भङ्गविचय इति संज्ञा । तत्र भङ्गानां विचयः=समूह इति भङ्गविचयः ।
अतोऽस्मिन् द्वारे भूयस्कारादिपदानां भङ्गविचयो निरूपणीयः । परन्तु ग्रन्थकृता तु तमनिरूप्य
भूयस्कारादिचतुष्पदान्तः कानि पदानि भजनीयानि सन्ति कानि च सर्वदा भवन्तीत्येवं निरूपित-
मिति चेद्, न, वस्तुतत्त्वापरिज्ञानात्, अत्र ग्रन्थकृतौघत आदेशतो वा भूयस्कारादिचतुष्पदान्तो-
ऽमुकपदानि भजनीयानि सन्ति अमुकपदानि सर्वदा भवन्तीत्यादिनिरूपणेन परमार्थनो भङ्गविचय
एव प्ररूपितः ।

कथम् ? इति चेद्, श्रुणु, यत्र भूयस्कारप्रदेशबन्धादिपदानि नियमाद् भवन्ति ध्रुवाणि
भवन्तीति यावत् ; तत्र तेषां भूयस्कारप्रदेशबन्धादीनां विधायकाः सर्वदाऽनेके एव भवन्ति । परन्तु
यत्र भूयस्कारप्रदेशबन्धादिपदानि भजनीयान्यर्थाद् ध्रुवाणि तत्र भूयस्कारादिप्रदेशबन्धकानां यथा
कदाचिदत्यन्ताभावो भवति तथैव कदाचिदेकः कदाचिच्चानेके जीवास्तत्तत्प्रदेशबन्धका अपि
भवन्ति । अतो यस्यां मार्गणायां त्रीणि पदानि ध्रुवाण्येकं पद चाध्रुवं तस्यां मार्गणायां त्रयाणां
ध्रुवपदानां तु सर्वदाऽनेके एव जीवा बन्धका भवन्तीति तेषाम् 'अनेकबन्धकाः' इतिस्वरूप एक
एव भङ्गो भवति । अध्रुवपदस्य कदाचिदेक एव जीवो बन्धको वर्तत इति 'एकबन्धकः' इति स्व-
रूप एकभङ्गस्तथा कदाचिदनेके जीवा अपि बन्धका भवन्तीति 'अनेकबन्धकाः' इतिस्वरूपो द्वितीयो
भङ्गो भवति । इत्येवमेकाध्रुवपदस्य द्वौ भङ्गौ भवतः । अतो यस्यां मार्गणायामेकमध्रुवपदं तस्याम-
ध्रुवपदसत्कौ द्वौ ध्रुवपदसत्कश्चैक इति त्रयो भङ्गाः सम्भवन्ति ॥५५५॥५५६॥

ननु सत्यम्, अत्र परमार्थतो भङ्गविचय एव प्रदर्शित इति ज्ञातम् । एवं भवदुक्तेरीत्या
ध्रुवपदान्येकं द्वे त्रीणि चत्वारि वा स्युः परं तत्सत्कः 'अनेकबन्धका' इत्येक एव भङ्गो भवति ।
एकाध्रुवपदस्य 'एकबन्धकः' 'अनेकबन्धकाः' इति द्वौ भङ्गौ सम्पद्येते । किन्तु यत्र द्वे त्रीणि चत्वारि
वा पदान्यध्रुवाणि स्युस्तत्र कियान भङ्गविचयो भवतीति कथं ज्ञायेत ? इति चेद्, मा त्वरिष्ठाः,
अत एव ग्रन्थकार इदानीमेकाध्रुवपदानां भङ्गविचयोपपादनाय करणगाथामाह—

भंगेगऽणेगरूवा दो अध्रुवपयस्स पुव्वपयभंगा ।

पयवुड्ढीए दुगुणा दुजुआ तस्संजुआ कज्जा ॥५५७॥

(प्रे०) 'भंगेगऽणेगरूवा दो अध्रुवपयस्स' इति, 'अध्रुवपयस्स' इत्यस्यैकवचनान्त-
तादेकरूपाध्रुवपदस्य 'भंगेगऽणेगरूवा' प्राकृतत्वाद् द्विवचनस्य बहुवचनम् ; एकानेकरूपौ—एक-
बन्धकः, अनेकबन्धका इत्येवरूपौ द्वौ भङ्गौ सम्भवतः । अत्र कथम् ? इति पर्यनुयोगस्यानवकाशः ;

प्रागेव प्रपञ्चितत्वाद् । इदानीं द्वयाद्यध्रुवपदानां भङ्गविचयोपपादनकरणमाह—पुञ्चपद्यभंगा पय-
चङ्घोए द्वुगुणा' इति; 'पयचङ्घी' इति पददृष्टौ—द्वयोः पदयोरध्रुवत्वे सति, त्रयाणां पदानाम-
ध्रुवत्वे सति, चतुर्णां पदानामध्रुवत्वे सतीत्येवमेकैकपददृष्टौ पूर्वपदमङ्गा द्विगुणिताः—द्विगुणाः
कर्तव्याः । इदमुक्तं भवति—यावतामध्रुवपदानां भङ्गा ज्ञातुमिष्यन्ते तावत्पदेभ्योऽव्यवहितपूर्वपद-
मङ्गा द्विगुणाः कर्तव्याः । तद्यथा—यदि द्वयध्रुवपदयोर्भङ्गा ज्ञातुमिष्यन्ते तर्हि द्विपदाभ्यामव्यवहित-
पूर्वं यदेकं पदं तस्य यौ द्वौ भङ्गौ तौ द्विगुणौ कर्तव्यौ, (२×२=४) ततश्चत्वारः संपन्नाः, ततः
किं विधेयम् ? इत्याह—'बुज्जुआ' इति, स्वाऽव्यवहितपूर्वमङ्गैर्गुणिता इष्टपदमङ्गा द्विमङ्गयुक्ताः
कर्तव्याः, अत्र स्वाऽव्यवहितपूर्वपदमङ्गैर्गुणिता इष्टपदमङ्गाश्चत्वारः सन्ति, ततो द्विमङ्गयुक्ताश्चत्वारः
षड् भङ्गा भवन्ति । ततः किं कार्यम् ? इत्याह—'तस्संजुआ कज्जा' इति, तैः संयुक्तास्तत्सं-
युक्ताः, ततस्ते मङ्गास्तैः स्वाऽव्यवहितपूर्वपदमङ्गैः संयुक्ताः कर्तव्याः । तद्यथा—प्रस्तुते निदर्शनतो
द्वयध्रुवपदयोर्भङ्गा ज्ञातुमिष्यन्ते । अतोऽत्र पर्यन्तं संपन्नाः षड्भङ्गा द्विपदाऽव्यवहितपूर्वपदस्यै-
कस्य यौ द्वौ भङ्गौ ताभ्यां युक्ताः कर्तव्याः, एवं कृते च (६+२=८) अष्टौ भङ्गाः प्राप्ताः । इत्येवं
द्वयध्रुवपदानामष्टौ भङ्गा भवन्ति ।

अथ प्रस्तुतकरणमाश्रित्य त्रिपदमङ्गाः प्रदर्श्यन्ते—त्रिपदेभ्योऽव्यवहितपूर्वे ये द्वे पदे तयो-
रष्टमङ्गा अनन्तरमेवोपपादिताः । अतस्तेऽष्टौ भङ्गा द्विगुणाः कर्तव्याः, कृतेषु द्विगुणेषु (८×२=
१६) षोडश भङ्गा भवन्ति । ततस्ते षोडशमङ्गा द्वियुक्ताः कर्तव्याः, एवं कृते च (१६+२=१८)
अष्टादश भङ्गाः सम्पन्नाः । ततः पुनः स्वाव्यवहितपूर्वपदमङ्गैः संयुक्ताः विधेयाः, अत्र स्वाव्यवहित-
पूर्वपदमङ्गा अष्टौ, ततोऽष्टसंयुक्ताः अष्टादश षड्विंशतिर्भवन्ति । इत्येवं त्रयध्रुवपदानां षड्विंशति-
भङ्गाः सम्पद्यन्ते । इदानीं चतुरध्रुवपदानां भङ्गा निष्पाद्यन्ते—चतुष्पदेभ्योऽव्यवहितपूर्वत्रिपदानां
भङ्गाः षड्विंशतिः, अतस्ते षड्विंशतिमङ्गा द्विगुणाः कार्याः, ततः (२६×२=५२) द्विपञ्चाशद्-
भङ्गाः प्राप्ताः । अथ ते द्वियुक्ताः कर्तव्याः, ततः (५२+२=५४) चतुष्पञ्चाशद् भङ्गाः प्राप्ताः ।
ततः पुनस्तेऽव्यवहितपूर्वत्रिपदानां षड्विंशतिमङ्गैर्युक्ताः कर्तव्याः, एवं कृते च (५४+२६=८०)
अशीतिमङ्गा निष्पन्नाः । इत्येवं चतुरध्रुवपदानामशीतिमङ्गा भवन्ति ।

अथ ग्रन्थकृतैकाद्यध्रुवपदानां भङ्गाः परमार्थतो निगदिता अपि शब्दैरनुल्लिखिताः, अतो व्यु-
त्पन्नमतीनां सम्भाव्यमानमङ्गविचयस्य महत्क्षु बोधोत्पत्तावपि मन्दमेघसामाशु बोधाऽनुदयात् तेषाम-
नुग्रहार्थमस्माभिरत्रौघत आदेशतश्च सम्भाव्यमानमङ्गविचय उल्लिख्यते । तद्यथा—सप्तकर्मणां
त्रीणि पदानि ध्रुवाणि, अवक्तव्याभिधमेकपदमध्रुवम् । ततो ध्रुवपदसत्क एकमङ्गः, अध्रुवपदसत्कौ
द्वौ भङ्गाविति ध्रुवाध्रुवपदानां समुदितास्वयो भङ्गा भवन्ति । तत्र मङ्गविन्यास एवम्—यदाऽवक्तव्य-
प्रदेशवन्धकानामत्यन्ताभावस्तदाऽनेके भूयस्कारप्रदेशवन्धकाः, अनेकेऽप्यतरप्रदेशवन्धकाः, अनेकेऽ-

वस्थितप्रदेशबन्धका इति ध्रुवपदसत्कः प्रथमो भङ्गः । यदैकजीवोऽवक्तव्यप्रदेशबन्धको भवति तदाऽनेकभूयस्कारप्रदेशबन्धकाः, अनेकाल्पतरप्रदेशबन्धकाः, अनेकावस्थितप्रदेशबन्धकाः, एकोऽवक्तव्य-प्रदेशबन्धक इत्यध्रुवपदसत्को द्वितीयो भङ्गः । यदाऽनेके जीवा अवक्तव्यप्रदेशबन्धका भवन्ति तदाऽनेके भूयस्कारप्रदेशबन्धकाः, अनेकाल्पतरप्रदेशबन्धकाः अनेकाऽवस्थितप्रदेशबन्धकाः, अनेकेऽवक्तव्यप्रदेशबन्धका इत्यध्रुवपदसत्कस्तृतीयो भङ्गः । आयुषः सर्वाणि पदानि ध्रुवाणि सन्तीति तत्सत्कोऽनेकभूयस्कारप्रदेशबन्धकाः, अनेकाल्पतरप्रदेशबन्धकाः, अनेकावस्थितप्रदेशबन्धकाः, अनेकावक्तव्यप्रदेशबन्धका इत्येक एव भङ्गो भवति ।

अथादेशतो भङ्गविचयोन्लेखावसर इत्यादौ सप्तकर्माण्याश्रित्योल्लिख्यते—तिर्यगौघः, सर्वैकेन्द्रियभेदाः, समस्तनिगोदभेदाः, द्वादशकायसूक्ष्मभेदाः, वनस्पतिकायौघः, पृथ्व्यपूतेजोवायुकायौघाः, वादरपृथ्व्यपूतेजोवायुकायाः, अपर्याप्तवादरपृथ्व्यपूतेजोवायुकायाः, प्रत्येकवनस्पतिकायौघापर्याप्तप्रत्येकवनस्पतिकायौ चेति चतुस्त्रिंशत्कायभेदाः, औदारिकमिश्रकाययोगः, कार्मणकाययोगः, नपुंसकवेदः, कषायचतुष्कं, मतिश्रुताज्ञाने, असंयमः, अप्रशस्तलेश्यात्रिकम्, अभव्यः, मिथ्यात्वम्, असंज्ञी अनाहारकश्चेति नवपञ्चाशद्मार्गणासु सम्भाव्यमानसर्वप्रदेशबन्धा ध्रुवा इति ध्रुवपदसत्क एक एव भङ्गो भवति । तत्र कार्मणकाययोगानाहारकयोर्भूयस्कारपदं, शेषास्ववक्तव्यं विना त्रीणि पदानि सम्भवन्तीत्यालक्षितव्यम् । अत्र लोभमार्गणायां मोहनीयस्यौघवत् त्रयो भङ्गा ज्ञेयाः ।

तथा निखिलनरकमार्गणाः, तिर्यक्पञ्चेन्द्रियौघपर्याप्तापर्याप्तभेदभिन्नतिर्यक्पञ्चेन्द्रियतिरिश्य इति चत्वारस्तिर्यग्गतिभेदाः, समामर्त्यभेदाः इति द्विचत्वारिंशद्गतिभेदाः, कृत्स्नद्वित्रिचतुरिन्द्रियभेदा अपर्याप्तपञ्चेन्द्रियश्चेति दशेन्द्रियभेदाः, पर्याप्तवादरपृथिव्यपूतेजोवायुकायाः, पर्याप्तप्रत्येकवनस्पतिकायोऽपर्याप्तत्रसकायश्चेति षट्कायमार्गणाः, काययोगौघः, औदारिककायः वैक्रियकायश्चेति त्रियोगभेदाः, स्त्रीपुरुषलक्षणद्विभेदभेदौ, विभङ्गज्ञानलक्षणैकज्ञानभेदः, सामायिकदेशधिरतिसंयमौ, अचक्षुर्दर्शनं, तेजःपद्मलेश्ये, भव्यः, क्षायोपशमिकसम्यक्त्वमाहारकश्चेति द्वासप्ततिमार्गणासु एकं पदमध्रुव शेषाणि स्वप्रायोग्याणि ध्रुवाणि । अतस्तासु ध्रुवाध्रुवपदसत्कास्त्रयो भङ्गा उपपद्यन्ते । त्रिभङ्गानां विन्यासस्तु प्रागोघवक्तव्यतायां प्रदर्शितः ।

अत्रेदं बोध्यम्—अत्र निगदितद्विसप्ततिमार्गणान्तः, काययोगौघः औदारिकायः, अचक्षुर्दर्शनं, भव्य आहारकश्चेति पञ्चमार्गणास्ववक्तव्यप्रदेशबन्धोऽध्रुवः शेषत्रिप्रदेशबन्धाश्च ध्रुवाः । शेषासु सप्तषष्टिमार्गणास्वस्थितप्रदेशबन्धोऽध्रुवो भूयस्काराल्पतरप्रदेशबन्धौ च ध्रुवौ । अवक्तव्यप्रदेशबन्धस्वेतासु न सम्भवति । मनुष्यौघपर्याप्तमनुष्यमानुषीलक्षणत्रिमनुष्यमार्गणाः, पञ्चेन्द्रियौघपर्याप्तपञ्चेन्द्रियौ, त्रमकायौघपर्याप्तत्रसकायौ, पञ्चमनःपञ्चवचनानि, मतिश्रुतावधिमनःपर्यवज्ञानानि, सयमौघः, चक्षुरवधिदशने, शुक्ललेश्या, सम्यक्त्वौघक्षायिकसम्यक्त्वे संज्ञी चेत्यष्टाविंशति-

मार्गणासु भूयस्कारान्पतरलक्षणद्विपदे ध्रुवे अवक्तव्याप्रस्थितलक्षणे द्वे पदे चाध्रुवे इति ध्रुवाध्रुव-
पदानां समुदिता नव भङ्गाः सम्पद्यन्ते ।

अत्र भङ्गविन्यास एवम्—यदैकोऽवक्तव्यप्रदेशबन्धकोऽवस्थितप्रदेशबन्धकस्य चात्यन्ताभाव-
स्तदा “अनेके भूयस्कारप्रदेशबन्धकाः, अनेकेऽल्पतरप्रदेशबन्धकाः, एकोऽवक्तव्यप्रदेशबन्धकः”
इति प्रथमो भङ्गः । यदाऽनेकेऽवक्तव्यप्रदेशबन्धका अवस्थितप्रदेशबन्धकानां चाभावस्तदा “अनेके
भूयस्कारप्रदेशबन्धकाः, अनेकेऽल्पतरप्रदेशबन्धकाः, अनेकेऽवक्तव्यप्रदेशबन्धकाः” इति द्वितीयो
भङ्गः । यदैकोऽवस्थितप्रदेशबन्धकोऽवक्तव्यप्रदेशबन्धकानां चाभावस्तदा “अनेके भूयस्कारप्रदेश-
बन्धकाः, अनेकेऽल्पतरप्रदेशबन्धकाः, एकोऽवस्थितप्रदेशबन्धकः” इति तृतीयो भङ्गः । यदाऽनेके-
ऽवस्थितप्रदेशबन्धका अवक्तव्यप्रदेशबन्धकस्य चात्यन्ताभावस्तदा “अनेके भूयस्कारप्रदेशबन्धकाः,
अनेकेऽल्पतरप्रदेशबन्धकाः, अनेकेऽवस्थितप्रदेशबन्धकाः” इति चतुर्थो भङ्गः । यदैकोऽवक्तव्य-
प्रदेशबन्धक एकोऽवस्थितप्रदेशबन्धकश्च तदा “अनेके भूयस्कारप्रदेशबन्धकाः, अनेकेऽल्पतरप्रदेश-
बन्धकाः, एकोऽवक्तव्यप्रदेशबन्धकः, एकोऽवस्थितप्रदेशबन्धकः” इति पञ्चमो भङ्गः । यदाऽनेके-
ऽवक्तव्यप्रदेशबन्धका एकोऽवस्थितप्रदेशबन्धकश्च तदा “अनेके भूयस्कारप्रदेशबन्धकाः, अनेकेऽल्प-
तरप्रदेशबन्धकाः, अनेकेऽवक्तव्यप्रदेशबन्धकाः, एकोऽवस्थितप्रदेशबन्धकः” इति षष्ठो भङ्गः । यदैको-
ऽवक्तव्यप्रदेशबन्धकोऽनेकेऽवस्थितप्रदेशबन्धकाश्च तदा “अनेके भूयस्कारप्रदेशबन्धकाः, अनेकेऽल्प-
तरप्रदेशबन्धकाः, एकोऽवक्तव्यप्रदेशबन्धकः, अनेकेऽवस्थितप्रदेशबन्धकाः” इति सप्तमो भङ्गः ।
यदाऽनेकेऽवक्तव्यप्रदेशबन्धका अनेकेऽवस्थितप्रदेशबन्धकाश्च तदा “अनेके भूयस्कारप्रदेशबन्धकाः,
अनेकेऽल्पतरप्रदेशबन्धकाः, अनेकेऽवक्तव्यप्रदेशबन्धकाः, अनेकेऽवस्थितप्रदेशबन्धकाः” इत्यष्टमो
भङ्गः । इति द्व्यध्रुवपदसत्का अष्टौ भङ्गाः । यदाऽवक्तव्यप्रदेशबन्धकस्यावस्थितप्रदेशबन्धकस्य
चात्यन्ताभावस्तदाऽनेके भूयस्कारप्रदेशबन्धकाः, अनेकेऽल्पतरप्रदेशबन्धकाः इति द्विध्रुवपदसत्क
एको भङ्गो भवति । इत्येवं मनुष्यौषाद्यष्टाविंशतिमार्गणासु ध्रुवाध्रुवपदानां समुदिता नव भङ्गा निष्पद्यन्ते ।

अथाऽपर्याप्तमनुष्यः, वैक्रियमिश्रकायः, आहारकद्विकं, छेदोपस्थापनीयपरिहारविशुद्धिसूक्ष्मसम्प-
रा-संरमाः, मिश्रः सास्वादनसम्यक्त्वं चेति नवमार्गणासु स्वसम्भाव्यमानभूयस्कारान्पतरावस्थित-
लक्षणानि त्रीण्यपि पदान्यध्रुवाणि । तत्र छेदोपस्थापनीयपरिहारयोर्भङ्गाः स्वयमेव ज्ञातव्याः । शेषसप्त-
मार्गणास्त्रध्रुवमत्काः षड्विंशतिभङ्गाः सम्पद्यन्ते । अवेदोपशममार्गणयोश्चत्वार्यपि पदान्यध्रुवाणीति
प्राक्प्रदर्शितकरणेनाशीतिभङ्गा उपपद्यन्ते । अत्र षड्विंशतिभङ्गानामशीतिभङ्गानां च विन्यासः
स्वयमेवोद्घातः, ग्रन्थगौरवमिया सुगमत्वाच्च वयं नोल्लिखामः ॥५५७॥

॥ इति श्रीप्रेमप्रभाटीकासमलङ्कृते बन्धविधाने मूलप्रकृति-
प्रदेशबन्धे द्वितीये भूयस्काराधिकारे पञ्चम
भङ्गविचयद्वार समाप्तम् ॥

॥ पष्ठं भागद्वारम् ॥

तदेवं गतं पञ्चमं भङ्गत्रिचयाभिधं द्वारम् । इदानीं भूयस्कारादिचतुर्विंशप्रदेशबन्धकान्तो भि-
क्षितप्रदेशबन्धकानां सर्वजीवानाश्रित्य विवक्षितसमये कियान् भागो भवतीति प्रतिपादनपरं क्रमा-
गतं षष्ठं भागद्वारं प्रतिपिपादयिष्याधिकरणान्तःकरणवान् प्रथमं तावदोघतो भूयस्काराऽल्पतरप्रदेश-
बन्धकानां भागं चिन्तयति—

अट्टण्ह बंधगा खलु भूओगारस्स साहियदुभागो ।

अप्पयरस्स दुभागो देसूणो बंधगा जेया ॥५५८॥

(प्रे०) 'अट्टण्ह' इत्यादि, ज्ञानावरणीयाद्यष्टकर्मणां भूयस्कारबन्धकाः 'साहियदुभागो'
इति, द्वितीयो भागो द्विभागः, साधिको द्विभागः साधिकद्विभागः, किञ्चिदधिकार्धभागो भव-
न्तीत्यर्थः । भूयस्कारादिचतुर्विंशप्रदेशबन्धकमध्ये भूयस्कारप्रदेशबन्धका जीवाः किञ्चिदधिकार्धभागो
वर्तन्त इति यावद् । कथम् ? इति चेद्, उच्यते, अल्पतरादित्रिप्रदेशबन्धेभ्यो भूयस्कारप्रदेश-
बन्धस्य कालो बृहत्तरः, अवक्तव्यप्रदेशबन्धकालस्यैरुसामयिकत्वाद्, अवस्थितप्रदेशबन्धकालस्योत्कृ-
ष्टतोऽपि संख्यातसमयमात्रत्वाद्, एवमल्पतरप्रदेशबन्धकालस्यान्तर्मुहूर्त्तप्रमाणत्वेऽपि भूयस्कार-
प्रदेशबन्धापेक्षया न्यूनान्तर्मुहूर्त्तप्रमाणत्वाद् । तथा सप्तकर्मण्याश्रित्यापर्याप्तावस्थायां भूयस्कार-
प्रदेशबन्ध एव भवति । तत आयुराश्रित्य भूयस्कारप्रदेशबन्धस्याधिककालत्वात्, सप्तकर्मण्या-
श्रित्य भूयस्कारप्रदेशबन्धस्याधिककालत्वादपर्याप्तावस्थायां भूयस्कारप्रदेशबन्धस्यैव सत्त्वाच्च
भूयस्कारप्रदेशबन्धका जीवाः साधिकद्वितीयभागे वर्तन्ते । नन्वयं भाग उत्कृष्टतो भवति यदुत
जघन्यतः ? इति चेद्, उभयथाऽपि, नवरं जघन्यतो चिन्त्यमाने साधिकत्वं किञ्चिन्न्यूनम्,
उत्कृष्टतो विचार्यमाणे साधिकत्वं किञ्चिद् बृहत्तरमवसेयम् । एवमग्रेऽपि भागप्ररूपणार्थां यथा-
सम्भव न्यूनाधिकत्वं बोध्यम् । 'अप्पयरस्स' इत्यादि, 'अट्टण्ह' इति पदमत्रापि सम्बध्यते, अष्ट-
कर्मणामल्पतरप्रदेशबन्धकाः 'देशोनद्वितीयभागो=देशोनार्धभागो' ज्ञातव्याः । अन्यतरप्रदेशबन्ध-
कालस्य भूयस्कारप्रदेशबन्धकालापेक्षया न्यूनप्रमाणत्वादवस्थितावक्तव्यप्रदेशबन्धकालापेक्षया बृहत्त-
रत्वाच्चाल्पतरप्रदेशबन्धकानां यथोक्तभागो घटा याति ।

साम्प्रतमोघतोऽष्टकर्मणामवस्थितावक्तव्यप्रदेशबन्धकानां भागप्ररूपणां चिकीषुं राह—

भागो असंखिययमो अवट्ठिअस्स हविरं अणंतंसो ।

सत्तण्ह अवत्तव्वस्माउस्स असंखभागोऽत्थि ॥५५९॥

(प्रे०) "भागो असंखिययमो अवट्ठिअस्स" इति, अष्टकर्मणामिति पूर्वगाथातोऽनुवर्तते,
अष्टकर्मणामवस्थितप्रदेशबन्धकानाम् "असंख्याततमो भागो" भवति । अत्रेयं भावना—पूर्वमन्तर-

प्ररूपणायां प्रत्येकजीवमाश्रित्यावस्थितप्रदेशबन्धस्योत्कृष्टान्तरं 'श्रेण्यसंख्यातभागः' प्ररूपितम्, ततः सर्वजीवेषु प्रत्येकजीवः सकृदवस्थितप्रदेशबन्धं विधाय श्रेण्यसंख्यातभागप्रमाणकाले व्यतीतेऽवश्यं पुनरवस्थितप्रदेशबन्धं विधातीति समापतितम् । जीवा अनन्ताः मन्तीति तेषु प्रत्येकजीवस्य श्रेण्यसंख्यातभागकाले व्यतीतेऽवश्यं पुनरवस्थितप्रदेशबन्धस्तदैव मम्भवति यदि प्रत्येकममयमवस्थितप्रदेशबन्धका असख्याततमे भागे वर्तन्ते । यद्यवस्थितप्रदेशबन्धकाः प्रतिममयमनन्ततमो भागो भवेत् तर्हि अवस्थितप्रदेशबन्धस्य तावत्प्रमाणमुत्कृष्टान्तरं घटां नाटेत् ।

'अणंतंसो सत्तण्ह अवत्तव्वस्स' इति, सप्तकर्मणामवक्तव्यप्रदेशबन्धकाः 'अनन्ततमे भागे' वर्तन्ते । इयमत्र भावना—सप्तकर्मणामवक्तव्यप्रदेशबन्धका मनुष्याः, श्रेणौ निधनं प्राप्य देवतयोत्पन्ना जीवा वा भवन्ति । ते च संख्याता एव । संख्यातराशिश्रानन्तराशेरनन्ततमो भागः, इति विवक्षितसमये चिन्त्यमानाः सप्तकर्मणामवक्तव्यप्रदेशबन्धकाः सर्वजीवानाश्रित्य "अनन्ततमे भागे" वर्तन्ते ।

'अवत्तव्वस्स' इति पदस्योभयत्र योजनाद् 'अवत्तव्वस्साउस्स असंख्वाभागोऽत्थि' इति, आयुषोऽवक्तव्यप्रदेशबन्धका 'असंख्याततमे भागे' सन्ति । कथम् ? इति चेद्, अवक्तव्यप्रदेशबन्धस्यैकसामयिकत्वाद् । अत्रायं विवेकः—यद्यप्यष्टानामपि कर्मणामवक्तव्यप्रदेशबन्धस्य काल एकसमयः, तथापि सप्तकर्मणामवक्तव्यप्रदेशबन्धकाः सर्वजीवापेक्षयाऽनन्ततमे भागे एव वर्तन्ते, यतस्ते संख्याता एव । आयुषोऽवक्तव्यप्रदेशबन्धकास्तु प्रतिममयमनन्तजीवैरायुर्वन्धः प्रारभ्यते इति आयुर्वन्धकसर्वजीवानाश्रित्यासख्याततमे भागे वर्तन्ते ॥५५९॥ तदेवमोघतोऽष्टानामपि कर्मणां चतुर्विधप्रदेशबन्धकानां प्रत्येकं भागप्ररूपणा कृता । सम्प्रति तामेवादेशतश्चिकीर्षुरादौ तावद्यासु मार्गणासु सप्तकर्मणां भूयस्कारप्रदेशबन्धकानां सर्वभागस्ता निरूपयति—

मीसदुजोगेसु तहा कम्माणाहारगेसु सव्वंसो ।

भूगारस्स हवेज्जा पयडीणं आजवज्जाणं ॥५६०॥

(प्रे०) "मीसदुजोगेसु" इत्यादि, वैक्रियमिश्राहारकमिश्रलक्षणद्विमिश्रयोगयोः, कर्मणकायेऽनाहारके चेति चतुर्मार्गणासु आयुर्वर्जानां सप्तप्रकृतीनां भूयस्कारप्रदेशबन्धकानां 'सव्वंसो' इति, सर्वभागो भवति, सर्वे जीवा भूयस्कारप्रदेशबन्धका एव भवन्तीत्यर्थः । अत्रायं भावः—एतासु मार्गणासु मार्गणायाः प्रथमसमयादारभ्य चरमसमयपर्यन्तं योगस्यासंख्येयगुणवृद्धिसद्भावाद् भूयस्कारप्रदेशबन्ध एव भवतीति प्रागसकृद् निरूपितम्, इति भूयस्कारातिरिक्तप्रदेशबन्धाभावादौतासु मार्गणासु प्रतिममयं यावन्तो जीवा भवन्ति ते सर्वे भूयस्कारप्रदेशबन्धमेव कुर्वन्तीति साधुक्तं 'मीसदुजोगेसु' इत्यादि ॥५६०॥ इदानीं शेषमार्गणासु सप्तकर्मणां भूयस्कारप्रदेशबन्धकानामन्यतरप्रदेशबन्धकानां च भागं प्ररूपयति—

॥ षष्ठं भागद्वारम् ॥

तदेवं गतं पञ्चमं भङ्गविचयाभिधं द्वारम् । इदानीं भूयस्कारादिचतुर्विंशप्रदेशबन्धकान्तो विवक्षितप्रदेशबन्धकानां सर्वजीवानाश्रित्य विवक्षितसमये कियान् भागो भवतीति प्रतिपादनपरं क्रमागतं षष्ठं भागद्वारं प्रतिपिपादयिषाधिकरणान्तःकरणवान् प्रथमं तावदोधतो भूयस्काराऽन्यतरप्रदेशबन्धकानां भागं चिन्तयति—

अट्टण्ह बंधगा खलु भूओगारस्स साहियदुभागो ।

अप्पयरस्स दुभागो देसूणो बंधगा णेया ॥५५८॥

(प्रे०) 'अट्टण्ह' इत्यादि, ज्ञानारणीयाद्यष्टकर्मणां भूयस्कारबन्धकाः 'साहियदुभागो' इति, द्वितीयो भागो द्विभागः, साधिको द्विभागः साधिकद्विभागः, किञ्चिदधिकार्धभागो भवन्तीत्यर्थः । भूयस्कारादिचतुर्विंशप्रदेशबन्धकमध्ये भूयस्कारप्रदेशबन्धका जीवाः किञ्चिदधिकार्धभागो वर्तन्त इति यावद् । कथम् ? इति चेद्, उच्यते, अन्यतरादित्रिप्रदेशबन्धेभ्यो भूयस्कारप्रदेशबन्धस्य कालो बृहत्तरः, अवक्तव्यप्रदेशबन्धकालस्यैकसामयिकत्वाद्, अवस्थितप्रदेशबन्धकालस्योत्कृष्टतोऽपि संख्यातसमयमात्रत्वाद्, एवमन्यतरप्रदेशबन्धकालस्यान्तर्गृह्यत्प्रमाणत्वेऽपि भूयस्कारप्रदेशबन्धापेक्षया न्यूनान्तर्गृह्यत्प्रमाणत्वाद् । तथा सप्तकर्माण्याश्रित्यापर्याप्तावस्थायां भूयस्कारप्रदेशबन्ध एव भवति । तत आयुराश्रित्य भूयस्कारप्रदेशबन्धस्याधिककालत्वात्, सप्तकर्माण्याश्रित्य भूयस्कारप्रदेशबन्धस्याधिककालत्वादपर्याप्तावस्थायां भूयस्कारप्रदेशबन्धस्यैव सत्त्वाच्च भूयस्कारप्रदेशबन्धका जीवाः साधिकद्वितीयभागे वर्तन्ते । नन्वयं भाग उत्कृष्टतो भवति यदुत जघन्यतः ? इति चेद्, उभयथाऽपि, नवरं जघन्यतो चिन्त्यमाने साधिकत्वं किञ्चिन्न्यूनम्, उत्कृष्टतो विचार्यमाणे साधिकत्वं किञ्चिद् बृहत्तरमवसेयम् । एवमग्रेऽपि भागप्ररूपणार्थां यथासम्भव न्यूनधिकत्वं बोध्यम् । 'अप्पयरस्स' इत्यादि, 'अट्टण्ह' इति पदमत्रापि सम्बध्यते, अष्टकर्मणामन्यतरप्रदेशबन्धकाः 'देशेनद्वितीयभागो=देशेनार्धभागो' ज्ञातव्याः । अन्यतरप्रदेशबन्धकालस्य भूयस्कारप्रदेशबन्धकालापेक्षया न्यूनप्रमाणत्वादवस्थितावक्तव्यप्रदेशबन्धकालापेक्षया बृहत्तरत्वाच्चान्यतरप्रदेशबन्धकानां यथोक्तभागो घटां याति ।

माम्प्रतमोधतोऽष्टकर्मणामवस्थितावक्तव्यप्रदेशबन्धकानां भागप्ररूपणां चिकीर्षुराह—

भागो असंखिययमो अवट्टिअस्स हविरि अणंतंसो ।

सतण्ह अवत्तव्वस्माउस्स असंखभागोऽत्थि ॥५५९॥

(प्रे०) "भागो असंखिययमो अवट्टिअस्स" इति, अष्टकर्मणामिति पूर्वगाथातोऽनुवर्तते, अष्टकर्मणामवस्थितप्रदेशबन्धकानाम् "असंख्याततमो भागो" भवति । अत्रेयं भावना—पूर्वमन्तर-

प्ररूपणायां प्रत्येकजीवमाश्रित्यावस्थितप्रदेशबन्धस्योत्कृष्टान्तरं 'श्रेण्यसंख्यातभागः' प्ररूपितम्, ततः सर्वजीवेषु प्रत्येकजीवः सकृदवस्थितप्रदेशबन्धं विधाय श्रेण्यसंख्यातभागप्रमाणकाले व्यतीतेऽवश्यं पुनरवस्थितप्रदेशबन्धं विदधातीति समापतितम् । जीवा अनन्ताः मन्तीति तेषु प्रत्येकजीवस्य श्रेण्यसंख्यातभागकाले व्यतीतेऽवश्यं पुनरवस्थितप्रदेशबन्धस्तदैव मम्भवति यदि प्रत्येकगमयमनस्थितप्रदेशबन्धका असंख्याततमे भागे वर्तन्ते । यद्यवस्थितप्रदेशबन्धकाः प्रतिममयमनन्ततमो भागो भवेत् तर्हि अवस्थितप्रदेशबन्धस्य तावत्प्रमाणमुत्कृष्टान्तरं घटां नाटेत् ।

'अणतंसो सत्तण्ह अवत्तव्वस्स' इति, सप्तकर्मणामवक्तव्यप्रदेशबन्धकाः 'अनन्ततमे भागे' वर्तन्ते । इयमत्र भावना—सप्तकर्मणामवक्तव्यप्रदेशबन्धका मनुष्याः, श्रेणौ निधनं प्राप्य देवतयोत्पन्ना जीवा वा भवन्ति । ते च संख्याता एव । संख्यातरागिश्चानन्तराशेरनन्ततमो भागः, इति विवक्षितसमये चिन्त्यमानाः सप्तकर्मणामवक्तव्यप्रदेशबन्धकाः सर्वजीवानाश्रित्य "अनन्ततमे भागे" वर्तन्ते ।

'अवत्तव्वस्स' इति पदस्योभयत्र योजनाद् 'अवत्तव्वस्साउस्स असंखभागोऽत्थि' इति, आयुषोऽवक्तव्यप्रदेशबन्धका 'असंख्याततमे भागे' सन्ति । कथम् ? इति चेद्, अवक्तव्यप्रदेशबन्धस्यैकसामयिकत्वाद् । अत्रायं विवेकः—यद्यप्यष्टानामपि कर्मणामवक्तव्यप्रदेशबन्धस्य काल एकसमयः, तथापि सप्तकर्मणामवक्तव्यप्रदेशबन्धकाः सर्वजीवापेक्षयाऽनन्ततमे भागे एव वर्तन्ते, यतस्ते संख्याता एव । आयुषोऽवक्तव्यप्रदेशबन्धकास्तु प्रतिममयमनन्तजीवैरायुर्बन्धः प्रारभ्यते इति आयुर्बन्धकसर्वजीवानाश्रित्यासंख्याततमे भागे वर्तन्ते ॥५५९॥ तदेवमोघतोऽष्टानामपि कर्मणां चतुर्विधप्रदेशबन्धकानां प्रत्येकं भागप्ररूपणा कृता । सम्प्रति तामेवादेशतश्चिकीर्षुरादौ तावद्यासु मार्गणासु सप्तकर्मणां भूयस्कारप्रदेशबन्धकानां सर्वभागस्ता निरूपयति—

मीसदुजोगेसु तहा कम्माणाहारगेसु सव्वंसो ।

भुगारस्स हवेज्जा पयडीणं आउवज्जाणं ॥५६०॥

(प्र०) "मीसदुजोगेसु" इत्यादि, वैक्रियमिश्राहारकमिश्रलक्षणद्विमिश्रयोगयोः, कर्मण-
कायेऽनाहारके चेति चतुर्मार्गणासु आयुर्वर्जानां सप्तकृतीनां भूयस्कारप्रदेशबन्धकानां 'सव्वंसो'
इति, सर्वभागो भवति, सर्वे जीवा भूयस्कारप्रदेशबन्धका एव भवन्तीत्यर्थः । अत्रायं भावः—एतासु
मार्गणासु मार्गणायाः प्रथमसमयादारभ्य चरमसमयपर्यन्तं योगस्यासंख्येयगुणवृद्धिसद्भावाद् भूय-
स्कारप्रदेशबन्ध एव भवतीति प्रागसकृद् निरूपितम्, इति भूयस्कारातिरिक्तप्रदेशबन्धाभावादौतासु
मार्गणासु प्रतिममयं यावन्तो जीवा भवन्ति ते सर्वे भूयस्कारप्रदेशबन्धमेव कुर्वन्तीति साधुक्तं 'मीस-
दुजोगेसु' इत्यादि ॥५६०॥ इदानीं शेषमार्गणासु सप्तकर्मणां भूयस्कारप्रदेशबन्धकानामन्यतरप्रदेश-
बन्धकानां च भागं प्ररूपयति—

सेसासु मग्गणासु भूओगारस्स साहियदुभागो ।
अप्पयरस्स दुभागो देसूणो बंधगा णेया ॥ ५६१ ॥

(प्रे०) 'सेसासु' इत्यादि, उक्तव्यतिरिक्तासु पडुत्तरपट्टिशतमार्गणासु सप्तकर्मणां भूय-
स्कारप्रदेशबन्धकाः 'साधिकद्वितीयभागः—साधिकार्धभागः' भवन्ति । अत्र भावना सामान्य-
वक्तव्यतायां प्रदर्शितरीत्या विधेया । 'अप्पयरस्स' इत्यादि, 'सेमासु' इति पदमत्रापि सम्बध्यते,
वैक्रियमिश्रादिमार्गणाचतुष्केऽल्पतरप्रदेशबन्धाभावात्शेषासु षडधिकषष्टिशतमार्गणासु सप्तकर्मणाम-
ल्पतरप्रदेशबन्धकाः 'देशोनद्वितीयभागः=किञ्चिन्न्यूनार्धभागः' भवन्ति । अत्रापि भावनौघवद्
विधेया । अत्र शेषमार्गणावोधस्य सुकरत्वान्नामतो मार्गणा नोऽन्वित्यन्ते ॥५६१॥

एतर्हि सप्तकर्मणामवस्थितप्रदेशबन्धकानां भागं गाथाद्विकेन वक्तुकाम आह—

पज्जमणुसमणुसीसु सव्वत्थाहारगेषु गयवेए ।
मणणाणसंयमेसुं समइअछेअपरिहारसुहमेसुं ॥५६२॥ (गीतिः)
सत्तण्ह बंधगा खलु होअन्ति अवट्टिअस्स संखंसो ।
सेसासु मग्गणासु णेया भागो असंखयमो ॥५६३॥

(प्रे०) "पज्जमणुस" इत्यादि, पर्याप्तमनुष्याद्येकादशमार्गणासु 'सत्तण्ह' इत्यादि,
सप्तकर्मणामवस्थितप्रदेशबन्धकाः 'संख्याततमभागः' भवन्ति । कथम् ? इति चेद्, तत्तन्मार्गणासु
वर्तमानानां जीवानां संख्यातत्वादवस्थितप्रदेशबन्धकालस्याल्पत्वाच्च । 'सेसासु' इत्यादि, पर्याप्त-
मनुष्यप्रमुखैकादशमार्गणासुत्त्वाद् वैक्रियमिश्रादिचतुर्मार्गणास्ववस्थितप्रदेशबन्धस्याभावाच्च शेषासु
पञ्चपञ्चाशदधिकशतमार्गणासु सप्तकर्मणामवस्थितप्रदेशबन्धकाः 'असंख्याततमभागः' भवन्ति ।

अत्रेयं भावना—अत्र कासुचिन्मार्गणासु जीवा असंख्याताः कासुचिच्चानन्ता वर्तन्ते ।
अथ प्रत्येकजीवः श्रेणःसंख्यातभागकाले व्यतीतेऽवश्यं पुनरवस्थितप्रदेशबन्धं विदधातीति प्रति-
समय चिन्त्यमानाः सप्तकर्मणामवस्थितप्रदेशबन्धका जीवाः 'असंख्याततमे भागे' वर्तन्ते ।
शेषमार्गणा नामत इमाः—पर्याप्तमनुष्यमानुषीमवर्थासिद्धैर्विना चतुष्चत्वारिंशद्गतिमेदाः, निखि-
लेन्द्रियमार्गणाः, कृत्स्नकायमेदाः, पञ्चमनःपञ्चवचनानि, काययोगौघौदारिकद्विक्रियकाययोगाः,
वेदत्रिकं, कपायचतुष्कं, मनःपयेवं विना षड्ज्ञानमार्गणाः, देशविरत्यसंयमौ, दर्शनत्रिकं, लेश्या-
पट्ठ, भव्याभव्यौ, समस्तसम्यक्त्वमार्गणाः, सञ्जी, असंञ्जी, आहारकश्च ॥५६२॥५६३॥

सम्प्रति सप्तकर्मणामवक्तव्यप्रदेशबन्धकानां भागप्ररूपणा चिकीर्षुरादौ तावद्यासु मार्गणासु
तेषा संख्याततमो भागस्ताः प्ररूपयति—

पञ्जणरमणुस्सीसुं अवेअमणणाणसंयमेसुं च ।

होअन्ति अवत्तव्वस्साउगवज्जाण संखंसो ॥५६४॥

(प्रे०) 'पञ्जणर' इत्यादि, पर्याप्तमनुष्यादिपञ्चमार्गणामु आयुर्वर्जानां सप्तकर्मणामवक्तव्य-
प्रदेशबन्धकाः 'संख्याततमभागः' भवन्ति, मार्गणामु जीवानां मख्यातमात्रत्वाद् ॥५६४॥

इदानीं सम्भाव्यमानावक्तव्यप्रदेशबन्धासु शेषमार्गणामु सप्तकर्मणामवक्तव्यप्रदेशबन्धकानां
भागं निरूपयति—

कायुरलाचक्खूसुं भवियाहारेसु उण अणंतंसो ।

सत्तण्हं मोहस्स य लोहे अण्णह असंखंसो ॥५६५॥

(प्रे०) 'कायुरलाचक्खूसुं' इत्यादि, काययोगौघे, औदारिककाये, अचक्षुर्दर्शने, भव्ये
आहारके चेति पञ्चमार्गणामु सप्तकर्मणामवक्तव्यप्रदेशबन्धकाः 'अनन्ततमभागः' भवन्ति । अत्रायं
भावः—एतासु मार्गणसु जीवा अनन्ताः, अवक्तव्यप्रदेशबन्धकाश्च संख्याताः, संख्यातराशिश्चानन्त-
राशेरनन्ततमो भाग एव भवति । अत एतासु मार्गणामु सप्तकर्मणामवक्तव्यप्रदेशबन्धका मार्गणा-
स्थसर्वजीवानाश्रित्यानन्ततमे भागे वर्तन्ते । 'मोहस्स य लोहे' इति, लोभमार्गणायां मोहनीय-
कर्मणोऽवक्तव्यप्रदेशबन्धका 'अनन्ततमभागः' भवन्ति । कुतः ? इति चेद्, लोभस्यावक्तव्यबन्ध-
कानां संख्यातत्वान्मार्गणावर्तिजीवानां चानन्त्याद् ।

'अण्णह असंखंसो' इति, सप्तकर्मणामवक्तव्यप्रदेशबन्धः त्रिमनुष्यादिपञ्चत्रिंशद्-
मार्गणामु भवति, तदन्तो दशमार्गणामु भागप्ररूपणा कृता । अतोऽन्यासु पञ्चविंशतिमार्गणामु
सप्तकर्मणामवक्तव्यप्रदेशबन्धका 'असंख्याततमभागः' भवन्ति । अत्रेयं भावना—एतासु मार्गणामु
सर्वजीवा असंख्याता भवन्ति, सप्तकर्मणामवक्तव्यप्रदेशबन्धकाश्च संख्याता वर्तन्ते । संख्यातराशि-
रसंख्यातराशेरसंख्याततमभाग एव भवति । अतः शेषमार्गणामु तत्तन्मार्गणावर्तिसर्वजीवानाश्रित्य
सप्तकर्मणामवक्तव्यप्रदेशबन्धका असंख्याततमभागे एव वर्तन्ते । शेषमार्गणा इमाः—मनुष्यौघः,
पञ्चेन्द्रियौघपर्याप्तपञ्चेन्द्रियौ, औघपर्याप्तमेदभिक्षिद्रसौ, पञ्चमनःपञ्चवचनानि, मतिश्रुता-
वधिज्ञानानि, चक्षुरवधिदर्शने, शुक्ललेक्ष्या, सम्यक्त्वौघौपशमिकक्षायिकसम्यक्त्वानि, संज्ञी चेति
॥५६५॥ इत्थं सप्तकर्मण्याश्रित्यादेशतो भूयस्कारादिचतुर्विधप्रदेशबन्धकभागप्ररूपणा कृता ।
साम्प्रतं तामेवायुराश्रित्य विधित्सुः प्रथमं तावदेकगाथया आहारकमिश्रयोगमार्गणायां भूयस्कारा-
वक्तव्यबन्धकानां, अन्यासु च भूयस्कारान्पतरप्रदेशबन्धकानां भागं चिन्तयति—

आहारमीसजोगे भूगारस्साउगस्स संखंसा ।

इयरस्स संखभागो अण्णह ओघव्व दुपयाणं ॥५६६॥

(ग्रे०) 'आहारमीसजोगे' इत्यादि, आहारकमिश्रमार्गणायामायुषो भूयस्कारप्रदेशबन्धका जीवा मार्गणागतसर्वजीवापेक्षया, संखंसा' इति, जस्विभक्त्यन्तत्वाद् बहुत्वार्थो लभ्यते, 'संख्याता बहुभागाः' भवन्ति । 'इयरस्स संखभागे' इति, 'आहारमीसजोगे' 'आउगस्स' इति द्वे पदे अत्रापि सम्बध्येते, आहारकमिश्रकाययोगे आयुषो भूयस्कारावक्तव्यप्रदेशबन्धयोरेव सद्भावादितरस्य=अवक्तव्यस्य बन्धकाः 'संख्याततमभागः' भवन्ति । अत्रायं भावनापथः—आहारकमिश्रयोगमार्गणायां सर्वे जीवाः संख्याता एव भवन्ति, तथाऽऽयुर्वन्धप्रारम्भप्रथमसमये आयुषोऽवक्तव्यप्रदेशबन्धो भवति, तदनन्तरमायुर्वन्धकालं यावद् भूयस्कारप्रदेशबन्धो भवति, इत्यत्रायुषोऽवक्तव्यप्रदेशबन्धस्यैकसामयिकत्वाद् भूयस्कारप्रदेशबन्धस्य चान्तर्गुहूर्णप्रमाणत्वादवक्तव्यप्रदेशबन्धकाः संख्याततम एक एव भागो भवन्ति, भूयस्कारप्रदेशबन्धकाः संख्याता बहुभागा भवन्ति ।

'अण्णह् ओव्व दुपयाणं' इति, आहारकमिश्रे प्ररूपितत्वादाहारकमिश्रं विनाऽन्यासु द्वाषष्टिशतमार्गणासु आयुषः, 'दुपयाणं' इति, भूयस्कारान्पतरपदयोः 'भूयस्कारान्पतरप्रदेशबन्धकानामित्यर्थः, भाग इति गम्यते, 'ओघवद्' भवति । तद्यथा—भूयस्कारप्रदेशबन्धकाः 'साधिकद्वितीयभागः' अल्पतरप्रदेशबन्धकाः 'किञ्चिन्न्यूनार्धभागः' भवन्ति । अत्र भावनापथोऽप्योघवदवसातव्यः ॥५६६॥

इदानीमायुषोऽवक्तव्यावस्थितप्रदेशबन्धकानां भागं गाथाद्विकेन प्रतिपाद्य प्रकृतद्वारसमाप्तिं विदधाति—

दुणराणताइगोसुं आहारम्मि मणपज्जवम्मि तहा ।

संयमसामइएसुं छेए परिहारसुक्कखइएसुं ॥५६७॥ (गोतिः)

भागो संखेज्जइमोऽवत्तव्वावट्टिआण विण्णेया ।

सेसासु बंधगा खलु णेया भागो असंखयमो ॥५६८॥

(ग्रे०) 'दुणराणताइगोसुं' इत्यादि, पर्याप्तमनुष्यमानुषीलक्षणद्विमनुष्ययोः, आनतप्रमुख-सर्वार्थमिद्वपर्यन्तेष्वष्टादशदेवगतिमेदेषु, आहारककाययोगे, मनःपर्यवज्ञाने, संयमौघसामायिकछेदो-पस्थापनीयपरिहारविशुद्धिसंयमेषु, शुक्ल्लेश्यायां क्षायिकसम्यक्त्वे चेत्यष्टाविंशतिमार्गणासु 'भागो संखेज्जइमो' इत्यादि, 'आयुषः' इत्यनुवर्तते, आयुषोऽवक्तव्यप्रदेशबन्धका अवस्थितप्रदेशबन्धकाश्च 'संख्याततमभागः' ज्ञातव्याः । इयमत्र भावना—पर्याप्तमनुष्यादिनवमार्गणासु मार्गणागतजीवा एव संख्याताः, आनतादिसप्तदशदेवगतिमेदेषु, क्षायिकसम्यक्त्वे शुक्ल्लेश्यायां च मार्गणागतजीवानाम-संख्यातत्वेऽप्यायुषो बन्धका जीवाः संख्याता एव वर्तन्ते । अत्र कथम् ? इति पर्यनुयोगस्यास्थानं, प्रथमाधिकारे परिमाणद्वारे सप्रमाणं युक्त्या च प्रपञ्चितत्वाद् । विस्मृततत्प्रपञ्चेन तत्रतोऽव-

गन्तव्यम् । प्रस्तुते आयुषो वन्धकानां जीवानां संख्यातत्वाद्भवत्त्व्यप्रदेशवन्धकानामवस्थित-
प्रदेशवन्धकानां च संख्याततमभाग एवोपपद्यते ।

‘सेसासु’ इत्यादि, शेषासु चतुस्त्रिंशदधिकशतमार्गणासु आयुषोऽवक्तव्यप्रदेशवन्धका
अवस्थितप्रदेशवन्धकाश्च ‘असंख्याततमभागः’ भवन्ति । अत्रावस्थितप्रदेशवन्धकानामसंख्याततम-
भागे भावना सामान्यवक्तव्यतावद् ज्ञेया । अवक्तव्यप्रदेशवन्धकानामसंख्याततमभागे भावनैवम्—
अत्र कासुचित् तिर्यगोघादिमार्गणासु जीवानामनन्तत्वेनायुषो वन्धकानां जीवानामनन्तत्वाद्भवत्त्व-
व्यप्रदेशवन्धका जीवा अप्यनन्ता भवन्ति, नवरमायुषो वन्धकेभ्योऽतिस्तोकाः । लघ्वनन्तराशिना
बृहदनन्तराशौ भाजिते सति लब्धिरसंख्यातराशिः समागच्छति । एवं कासुचिन्पर्याप्ततिर्यक्पञ्चे-
न्द्रियादिषु जीवानामसंख्यातत्वेनाऽऽयुषो वन्धकानां जीवानामसंख्यातत्वाद्भवत्त्व्यप्रदेशवन्धका
अपि असंख्याता भवन्ति, नवरमार्यु वन्धकासंख्यातजीवेभ्योऽतिन्यूनाः । अतोऽतिन्यूनासंख्यातरा-
शिनाऽधिकासंख्यातराशौ विभाजिते सत्यसंख्यातराशिः लब्धिः समागच्छति । इति शेषमार्ग-
णासु आयुषोऽवक्तव्यप्रदेशवन्धका जीवा आयुर्वन्धकसर्वजीवानाश्रित्यासंख्याततमे भागे वर्तन्ते ।

शेषाश्चतुस्त्रिंशदधिकशतमार्गणा इमाः—सर्वनरकमेदाः, सर्वतिर्यग्मेदाः, मनुष्यौघापर्याप्त-
मनुष्यौ, देवौघभवनपतिव्यन्तरज्योतिष्कसौधर्मप्रमुखाष्टवैमानिकमेदाश्चेति सप्तविंशतिगतिमेदाः,
निखिलेन्द्रियमार्गणाः, कृत्स्नकायमेदाः, आहारकद्विकमन्तरा समयोगमेदाः, वेदत्रिकं, कपाय-
चतुष्कं, विना मनःपर्यव षड्ज्ञानमार्गणाः, देशविरत्यसंयमौ, दर्शनत्रिकं, शुक्लेश्यामृते पञ्चलेश्याः,
भव्याभव्यौ, सम्यक्त्वौघक्षायोपशमिकसास्वादनमिथ्यात्वानि, संज्ञी, असंज्ञी आहारकश्चेति ।
अत्रेदमालक्षितव्यं धीघ्नैः—आहारकमिश्रमार्गणायामायुषोऽवस्थितप्रदेशवन्धो न भवति । अवक्तव्य-
प्रदेशवन्धकभागप्ररूपणा तु पूर्वं कृता ॥५६७॥५६८॥

॥ इति श्रीप्रेमप्रभाटीकाममलङ्कृते बन्धविधाने

मूलप्रकृतिप्रदेशबन्धे भूयस्काराधिकारे

षष्ठ भागद्वार समाप्तम् ॥

॥ सप्तमं परिमाणद्वारम् ॥

॥ अष्टमं क्षेत्रद्वारम् ॥

॥ नवमं स्पर्शनाद्वारम् ॥

तदेवं गतं भागद्वारम् । साम्प्रतं क्रमागतानां सप्तमाष्टमनवमानामनुक्रमेण परिमाणक्षेत्रस्पर्शनालक्षणानां त्रिद्वाराणां निरूपणं समानवक्तव्यत्वाद् युगपच्चिकीर्षुरादौ तावदायुरन्तरा सप्तकर्मणामवक्तव्यप्रदेशबन्धकानां परिणामक्षेत्रस्पर्शना ग्रन्थलाघवार्थमतिदेशशुखेन निरूपयन्नाह—

परिमाणखेत्तफुसणादारेसु तहा भवे अवत्त्वो ।

आउगवज्जाण जहा जेट्टपएसो भवे छण्हं ॥५६९॥

(प्रे०) 'परिमाण' इत्यादि, परिमाणद्वारे, क्षेत्रद्वारे, स्पर्शनाद्वारे चेति त्रिद्वारेषु 'आउगवज्जाण' इति, आयुर्वर्जानां सप्तकर्मणाम् 'अवत्त्वो' इति, अवक्तव्यप्रदेशबन्धकानां परिमाणं क्षेत्रं स्पर्शना चौघत आदेशतश्च तथा भवेयुः यथा 'जेट्टपएसो भवे छण्हं' इति, मोहनीयायुर्वर्जानां षट्कर्मणामुत्कृष्टप्रदेशबन्धकानामोघत आदेशतश्च परिमाणं क्षेत्रं स्पर्शना च भवेयुः । मोहनीयायुषो विना ज्ञानाधरणीयादिषट्कर्मणामुत्कृष्टप्रदेशबन्धकानामोघत आदेशतश्च यावत्प्रमाणानि, परिमाणं क्षेत्रं स्पर्शना चौघत आदेशतश्च भवन्ति यथाक्रमं तावत्प्रमाणानि परिमाणं क्षेत्रं स्पर्शना चौघत आदेशतश्च विनाऽऽयुः सप्तकर्मणामवक्तव्यप्रदेशबन्धकानां भवन्तीत्यर्थः ॥५६९॥ साम्प्रतं सप्तकर्मणां शेषभूयस्कारादिप्रदेशबन्धकानामायुश्चतुर्विधप्रदेशबन्धकानां च परिमाणं क्षेत्रं स्पर्शना चातिदेशशुखेनाह—

अगुरुपएसव्व पया सेसा होअन्ति आउवज्जाणं ।

आउस्स पया सव्वे अगुरुपएसव्व विण्णेया ॥५७०॥

(प्रे०) 'अगुरुपएसव्व' इत्यादि, आयुर्वर्जानां सप्तकर्मणां शेषाणां भूयस्काराल्पतरावस्थितलक्षणत्रिबन्धविनायकानां जीवानां परिमाणं, क्षेत्रं स्पर्शना चानुक्रमेण सप्तकर्मणामनुत्कृष्टप्रदेशबन्धकानां परिमाणक्षेत्रस्पर्शनाद् भवन्ति । सप्तकर्मणामनुत्कृष्टप्रदेशबन्धकानामोघत आदेशतश्च यावत्प्रमाणानि परिमाण क्षेत्रं स्पर्शना च प्रथमाधिकारे निरूपितान्यनुक्रमेण तावत्प्रमाणानि परिमाणं क्षेत्रं स्पर्शना चौघत आदेशतश्च सप्तकर्मणां भूयस्कारप्रदेशबन्धकानामल्पतरप्रदेशबन्धकानामवस्थितप्रदेशबन्धकानां च भवन्तीत्यर्थः ।

'आउस्स' इत्यादि, आयुःकर्मणो भूयस्कारादिचतुर्विधप्रदेशबन्धकानां जीवानां परिमाणं क्षेत्रं स्पर्शना च क्रमशः 'अगुरुपएसव्व' इति, 'आउस्स' इति पदमत्रापि सम्बध्यते, आयुषोऽनुत्कृष्टप्रदेशबन्धकानां परिमाणक्षेत्रस्पर्शनावद् ज्ञातव्यानि । आयुषोऽनुत्कृष्टप्रदेशबन्धकानां यावत्प्र-

माणानि परिमाणं क्षेत्रं स्पर्शना च प्रथमाधिकारे तत्तद्द्वारे प्रतिपादितान्यनुरुमेण तावत्परिमाणानि परिमाणं क्षेत्रं स्पर्शना चात्रायुषो भूयस्कारप्रदेशबन्धकादीनामपि ज्ञातव्यानीत्यर्थः ॥५७०॥ इदानीं वाचकानुक्तं लक्ष्यीकृत्यातिदेशानुसारेण तत्तत्कर्मणस्तत्तत्प्रदेशबन्धकानां क्रमगः परिमाणं क्षेत्रं स्पर्शना चोल्लिख्यन्ते ।

तत्रादौ परिमाणद्वारं विभाव्यते । तत्राप्यादौ सप्तकर्मण्याश्रित्य परिभाव्यते । तत्राघत एतम्-अवक्तव्यप्रदेशबन्धका जीवाः “संख्याताः” एव भवन्ति, उपशमश्रेणितो निर्तमानाना यद्वोपशमश्रेणितः पञ्चत्वं प्राप्य देवगतिप्रथमसमये वर्तमानानां जीवानामेव सप्तकर्मणामवक्तव्यप्रदेशबन्धमद्भावाद् । पट्कर्मणामुत्कृष्टप्रदेशबन्धोऽपि श्रेणितजीवानामेव भवतीति पट्कर्मणामुत्कृष्टप्रदेशबन्धकाः अपि संख्याता भवन्ति ।

भूयस्कारप्रदेशबन्धकाः, अन्यतरप्रदेशबन्धका अवस्थितप्रदेशबन्धकाश्च जीवाः प्रत्येकम् ‘अनन्ताः’ भवन्ति । एतन्निगोदजीवानाश्रित्य घटां याति, वनप्रायोग्यजीववाहुन्यात् । प्रतिममयमनन्ता जीवा भूयस्कारप्रदेशबन्धम्, अनन्ता अन्यतरप्रदेशबन्धमनन्ता अवस्थितप्रदेशबन्ध च कुर्वन्ति । अत एवाग्रे नानाजीवविषयककालद्वारे भूयस्कारादिप्रदेशबन्धकानां जीवानां काल ओघतः ‘सर्वाद्वा’ निरूपययिष्यते । अथादेशतः सप्तकर्मणां भूयस्कारादिप्रदेशबन्धकानां परिमाणमुल्लिख्यते ।

तत्रावक्तव्यप्रदेशबन्धकानां परिमाणमेवम्-अपर्याप्तमृते त्रिमनुष्यमेदाः, पञ्चेन्द्रियौघपर्याप्तपञ्चेन्द्रियौ, त्रसौघपर्याप्तत्रसौ, पञ्चमनःपञ्चवचनानि, काययोगौघः, औदारिककाययोगः, अवेदः, मतिश्रुतावधिमनःपर्यवज्ञानानि, संयमौघः, दर्शनत्रिकं, शुक्ललेश्या, भव्यः, सम्यक्त्वौघक्षायिकोपशमसम्यक्त्वानि, संज्ञी, आहारकश्चेति पञ्चत्रिंशन्मार्गणासु सप्तकर्मणां लोसकपाये च मोहनीयस्यावक्तव्यप्रदेशबन्धकाः “संख्याताः” भवन्ति । अत्र भावनौघवद् । शेषमार्गणास्ववक्तव्यप्रदेशबन्धस्यासंभवः ।

अथ भूयस्कारान्यतरावस्थितप्रदेशबन्धकानां परिमाणमेवम्-तिर्यगोघः, सर्वैकेन्द्रियमेदाः, समस्तनिगोदमेदाः, वनस्पतिकायौघः, काययोगौघः, औदारिकद्विकं, कर्मणकायः, नपुंसकवेदः, चत्वारः कषायाः, मतिश्रुतलक्षणाज्ञानद्विकम्, असंयमः, अचक्षुर्दर्शनम्, अशुमलेश्यात्रिकं, भव्याभव्यौ, मिथ्यात्वम्, असंज्ञी आहारकानाहारकौ चेत्यष्टात्रिंशन्मार्गणासु ‘अनन्ताः’ । अत्र भावनौघवद् । पर्याप्तमनुष्यमानुष्यौ, सर्वार्थसिद्धः, आहारकद्विकम्, अवेदः, मनःपर्यवज्ञानं, संयमौघसामायिकच्छेदोपस्थापनीयपरिहारविशुद्धिद्वयसम्परायसंयमाः इति द्वादशमार्गणासु ‘संख्याताः’ प्रत्येकं मार्गणासु जीवानां संख्यातत्वाद् । सर्वनरकमेदाः, चत्वारस्तिर्यक्पञ्चेन्द्रियमेदाः, मनुष्यौघापर्याप्तमनुष्यौ, सर्वार्थसिद्धमन्तरा निखिलदेवमेदाश्चेति त्रयश्चत्वारिंशद्गतिमेदाः, समस्तद्वित्रिचतुष्पञ्चेन्द्रियमेदाः, पृथ्व्यपृतेजोवायुकायौघाः, वादरपृथ्व्यपृतेजोवायुकायौघाः, पर्याप्तवादरपृथ्व्यपृतेजोवायुकायाः

अपर्याप्तवादरपृथ्व्यप्तेजोवायुकायाः, सूक्ष्मपृथ्व्यप्तेजोवायुकायाः, पर्याप्तसूक्ष्मपृथ्व्यप्तेजोवायुकायाः, अपर्याप्तसूक्ष्मपृथ्व्यप्तेजोवायुकायाः प्रत्येकवनस्पतिकायत्रिकं त्रयत्रिकं चेति चतुस्त्रिंशत्कायभेदाः, पञ्चमनःपञ्चवचनवैक्रियवैक्रियमिश्रकाययोगाः, स्त्रीपुरुषवेदौ, मतिश्रुतावधिबिभङ्गज्ञानानि, देशविरतिः, चक्षुरवधिदर्शने, प्रशस्तलेश्यात्रिकं, मिथ्यात्वमृते षट्सम्यक्त्वमार्गणाः संज्ञी चेति विंशत्यधिकशतमार्गणासु 'असंख्याताः' मार्गणास्थानां जीवानामसंख्यातत्वाद् । सप्तकर्मणां भूयस्कारप्रदेशवन्धकाः, अल्पतरप्रदेशवन्धकाः, अवस्थितप्रदेशवन्धका भवन्तीति सर्वत्र योजनीयम् । नवरं वैक्रियमिश्राहारकमिश्रकर्मणानाहारकेषु भूयस्कारप्रदेशवन्धकाः इत्येवमेव वक्तव्यम्, तासु भूयस्कारातिरिक्तप्रदेशवन्धस्यासत्त्वाद् ।

अथायुराश्रित्य भूयस्कारादिप्रदेशवन्धकानां परिमाणं चिन्त्यते,—ओषतो भूयस्कारादिचतुर्विधप्रदेशवन्धकाः प्रत्येकम् 'अनन्ताः' भवन्ति । अत्र भावना सप्तकर्मणामोषवक्तव्यतावद् विधेया । अथादेशत एवम्—पर्याप्तमनुष्यमानुष्यौ, आनतप्राणतारणाच्युतनवग्रैवैयकपञ्चानुत्तरदेवाः, आहारकद्विक, मनःपर्यवज्ञानं, संयमौघमामायिरुद्धेदोपस्थापनीयपरिहारविशुद्धिसंयमाः, शुक्ललेश्या क्षायिकसम्यक्त्वं चेति नवविंशतिमार्गणासु 'संख्याताः' । हेतुः सुगमः । तिर्यगोघः, सप्तकैन्द्रियभेदाः, सप्तमाधारणवनस्पतिकायभेदाः, वनस्पतिकायौघः, काययोगौघः, औदारिकद्विकं, नष्टसकवेदः, चतुष्कषायाः, मतिश्रुताज्ञानद्विकम्, असयमः; अचक्षुर्दर्शनम्; अप्रशस्तलेश्यात्रिकं, भव्याभव्यौ, मिथ्यात्वम्, असंज्ञी, आहारकश्चेति षट्त्रिंशन्मार्गणासु 'अनन्ताः' । अत्र भावना सप्तकर्मणां भूयस्कारादिप्रदेशवन्धकानामोषतः परिमाणचिन्तायां यथा कृता तथा कर्तव्या । निखिलनरकगतिभेदाः, चत्वारस्तिर्यक्पञ्चेन्द्रियभेदाः, मनुष्यौघापर्याप्तमनुष्यौ, देवौघभवनपतिव्यन्तरज्योतिष्कर्मौघर्मप्रसुखाष्टवैमानिकदेवभेदाश्चेति षड्विंशतिगतिभेदाः, सर्वविकल्पञ्चेन्द्रियभेदाः, वनस्पतिकायौघसप्तनिगोदभेदैर्विना चतुस्त्रिंशत्कायभेदाः, पञ्चमनःपञ्चवचनवैक्रियकाययोगाः, स्त्रीपुरुषवेदौ; मतिश्रुतावधिबिभङ्गज्ञानानि; देशविरतिः; चक्षुरवधिदर्शने; तेजःपद्मलेश्ये, सम्यक्त्वौघक्षायोपशमिक्रमास्वादनसम्यक्त्वानि; संज्ञी चेत्यष्टानवतिमार्गणासु 'असंख्याताः', मार्गणास्थानां सर्वजीवानामसंख्यातत्वात् सर्वजीवानां भूयस्कारादिचतुर्विधप्रदेशवन्धसद्भावाच्च । आयुषो भूयस्कारप्रदेशवन्धकाः, अल्पतरप्रदेशवन्धकाः, अवस्थितप्रदेशवन्धकाः, अवक्तव्यप्रदेशवन्धका इति सर्वत्र योजनीयम् । नवरमाहारकमिश्रेऽल्पतरप्रदेशवन्धकाः अवस्थितप्रदेशवन्धका इति न वक्तव्यम्, तस्मिन्नल्पतरावस्थितप्रदेशवन्धासद्भावाद् ।

॥ इति श्रीप्रेमप्रभाटीकासमलङ्कृते बन्धविधाने मूलप्रकृति-
प्रदेशवन्धे द्वितीये भूयस्काराधिकारे सप्तम-
परिमाणद्वार समाप्तम् ॥

तदेवमष्टकर्मणां भूयस्कारादिप्रदेशवन्धकानां परिमाणचिन्ता कृता । साम्प्रतमष्टकर्मणां भूयस्कारादिप्रदेशवन्धकानां क्षेत्रं परिभाव्यते । तत्रादौ सप्तकर्माण्याश्रित्य चिन्त्यते ।

तत्रौघत एवम्—अवक्तव्यप्रदेशवन्धकाः “लोकासंख्येतमे भागे” वर्तन्ते । अत्र भावनैत्रम्—प्रथमाधिकारे उत्कृष्टप्रदेशवन्धकानामोघतः क्षेत्रचिन्तायां प्रदर्शितेन “कहि ण भंते” इत्यादिपाटेन पञ्चेन्द्रियमात्रस्य लोकासंख्यातभागः क्षेत्रं भवति, अत्र अवक्तव्यप्रदेशवन्धका उपशमश्रेणितो निवर्तमानाः, उपशमश्रेणितो निघनं प्राप्य देवगतिप्रथमसमये वर्तमाना वा जीवा एव भवन्तीति तेषां क्षेत्रं सुतरां लोकासंख्यातभाग एव भवति । भूयस्कारप्रदेशवन्धकाः, अन्यतरप्रदेशवन्धकाः अवस्थितप्रदेशवन्धकाश्च प्रत्येकं ‘सर्वलोके वर्तन्ते’ सूक्ष्मजीवानां भूयस्कारादिप्रदेशवन्धसद्भावाद्, ‘सुहृमा उ सव्वलोए’ इति वचनात् सूक्ष्मजीवानां सर्वलोकयापित्वाद् । अथादेशत एवम्—त्रिमनुष्य-मेदाः, पञ्चेन्द्रियौघपर्याप्तपञ्चेन्द्रियौ, त्रसौघपर्याप्तत्रसौ, पञ्चमनःपञ्चवचनानि, काययोगौघः, औदारिककाययोगः, अवेदः, मतिश्रुतावधिमनःपर्यवज्ञानानि, संयमौघः, दर्शनत्रिकं, शुक्लेश्या, भव्यः, सम्यक्त्वौघक्षायिकोपशमसम्यक्त्वानि, संज्ञी आहारकश्चेति पञ्चत्रिंशन्मार्गणासु सप्त-कर्मणां लोमकषाये च मोहनीयस्यावक्तव्यप्रदेशवन्धकाः लोकासंख्याततमे भागे वर्तन्ते । भाव-नौघत्रद् । शेषमार्गणासु अवक्तव्यप्रदेशवन्धस्यासद्भावः ।

अथ भूयस्कारान्यतरावस्थितप्रदेशवन्धकानां क्षेत्रमेवम्—तिर्यगौघः, सप्तैकेन्द्रियमेदाः, सप्त-निगोदमार्गणाः, पृथ्व्यपूतेजोवायुवनस्पतिकायौघाः, सूक्ष्मपृथ्व्यपूतेजोवायुकायाः, पर्याप्तसूक्ष्मपृथ्व्य-पूतेजोवायुकायाः, अपर्याप्तसूक्ष्मपृथ्व्यपूतेजोवायुकायाः, बादरपृथ्व्यपूतेजोवायुकायाः, बादरपर्याप्त-पृथ्व्यपूतेजोवायुकायाः, प्रत्येकवनस्पतिकायौघापर्याप्तप्रत्येकवनस्पतिकायौ चेति चतुर्विंशत्कायमेदाः, काययोगौघः, औदारिकद्विकं, कार्मणकायः, नपुंसकवेदः, घतुष्कषायाः, मतिश्रुतलक्षणाज्ञानद्वि-कम्, असंयमः, अचक्षुर्दर्शनम्, अप्रशस्तलेश्यात्रिकं, भव्याभव्यौ, मिथ्यात्वम्, असंज्ञी आहारका-नाहारकौ चेति चतुःषष्टिमार्गणासु ‘निखिललोकः’, बादरपर्याप्तवायुकाये ‘देशोलोकः,’ निखिल-नारकमेदाः, चत्वारस्तिर्यक्पञ्चेन्द्रियाः, सममनुष्यगतिमेदाः, कृत्स्नदेवगतिमेदाः, निखिलद्वित्रि-चतुष्पञ्चेन्द्रियमेदाः, बादरपर्याप्तपृथ्व्यपूतेजःकायाः, पर्याप्तप्रत्येकवनस्पतिकायः त्रसत्रिकं चेति सप्त-कायमेदाः, पञ्चमनःपञ्चवचनवैक्रियद्विकोद्धारकद्विकानि, स्त्रीपुरुषवेदावेदाः, मतिश्रुतावधिविभङ्गमनः-पर्यवज्ञानानि, असंयमन्तरा षट्संयममार्गणाः, चक्षुरवधिदर्शने, प्रशस्तलेश्यात्रिकं, मिथ्यात्वमृते षट्सम्यक्त्वमार्गणाः, संज्ञी चेति पञ्चोत्तरशतमार्गणासु ‘लोकासंख्यातभागः’, सप्तकर्मणां भूय-स्कारप्रदेशवन्धकानामन्यतरप्रदेशवन्धकानामवस्थितप्रदेशवन्धकानां च क्षेत्रं भवतीति यथासम्भवं सर्वत्र योज्यम् । अत्र भावना सप्तकर्मणामनुत्कृष्टप्रदेशवन्धकानां क्षेत्ररूपणयां प्रदर्शितरीत्या स्वयं परिभाषनीया ।

साम्प्रतमायुषो भूयस्कारादिप्रदेशबन्धकानां क्षेत्रमुल्लिख्यते—ओघत आयुषो भूयस्कारादिचतुर्विधप्रदेशबन्धकानां क्षेत्रं 'सर्वलोकः' भवति । अत्र भावना सप्तकर्माण्याश्रित्य सर्वलोकोपपादनवद् ।

अथादेशत एवम्—तिर्यगोघः, एकेन्द्रियौघः, सूक्ष्मपर्याप्तसूक्ष्मापर्याप्तसूक्ष्मैकेन्द्रियाः, पृथ्व्यपतेजोवायुनस्पतिकायौघाः, निगोदौघः, सूक्ष्मपृथ्व्यपतेजोवायुनिगोदाः, पर्याप्तसूक्ष्मपृथ्व्यपतेजोवायुमाधारणवनस्पतिकायाः, अपर्याप्तसूक्ष्मपृथ्व्यपतेजोवायुनिगोदाश्चेत्येकविंशतिकायभेदाः, काययोगौघः, औदारिकद्विकं, नपुंसकवेदः, कषायचतुष्कं; मतिश्रुतलक्षणज्ञानद्विकम्, असंयमः, अचक्षुर्दर्शनम्, अप्रशस्तलेश्यात्रिकं, भव्याभव्यौ, मिथ्यात्वम्, असंज्ञी आहारकश्चेति षट्चत्वारिंशद्मार्गाणासु 'ममस्तविश्वम्', वादरैकेन्द्रियत्रिके वादरवायुकायत्रिके च 'देशोनलोकः,' तिर्यगोघ विना षट्चत्वारिंशद्गतिभेदाः, निखिलद्वित्रिचतुष्पञ्चेन्द्रियभेदाः, वादरपृथ्व्यपतेजोनिगोदाः, वादरपर्याप्तपृथ्व्यपतेजोनिगोदाः, अपर्याप्तवादरपृथ्व्यपतेजोनिगोदाः, प्रत्येकवनस्पतिकायत्रिकं त्रसत्रिकं चैन्यष्टादशकायभेदाः; पञ्चमनःपञ्चवचनानि, वैक्रिककायः आहारकद्विकं चेति त्रयोदश योगभेदाः, स्त्रीपुरुषवेदौ, मतिश्रुतावधिविभङ्गमनःपर्यवज्ञानानि, संयमौघसामायिकछेदोपस्थापनीयपरिहारविशुद्धिदेशविरतिमंयमाः, चक्षुरवधिदर्शने, शुभलेश्यात्रिक, सम्यक्त्वौघक्षायिकक्षायोपशमिकसास्वादनानि संज्ञी चेत्येकादशोत्तरशतमार्गाणासु "लोकामंख्याततमभागः" आयुषो भूयस्कारप्रदेशबन्धकानामन्पतरप्रदेशबन्धकानामवस्थितप्रदेशबन्धकानां च क्षेत्रं भवतीति यथायोगं सर्वत्र योजनीयम् । अत्रापि भावनाऽऽयुषोऽनुत्कृष्टप्रदेशबन्धकानां क्षेत्रनिरूपणे निगदितनीत्या स्वयमेव विधेया ।

इति श्रीभ्रमप्रभाटीकासमलङ्कृते बन्धविधाने मूलप्रकृति-

प्रदेशबन्धे भूयस्काराधिकारेऽष्टमं

क्षेत्रद्वार समाप्तम् ॥



इत्थं भूयस्कारादिप्रदेशबन्धकाना क्षेत्रं चिन्तितम् । सम्प्रति तेषां स्पर्शना चिन्त्यते ।
अत्राप्यादौ सप्तकर्माण्याभित्य चिन्त्यते ।

तत्रौघत एवम्—अवक्तव्यप्रदेशबन्धकानां “लोकासंख्यातमभागः” स्पर्शना भवति ।
अत्रेयं भावना—सप्तकर्मणामवक्तव्यप्रदेशबन्धकाः उपशमश्रेणितो निवर्तमाना उपशमश्रेणितो
यमं प्राप्य देवगतिप्रथमसमये वर्तमाना वा जीवा भवन्तीत्यसकृत् प्रतिपादितम् । अथोपशमश्रेणितो
निवर्तमानानां मनुष्याणां स्वक्षेत्रं लोकासंख्यातभाग एवेति सुप्रतीतं, तथा देवगतिप्रथमसमये वर्त-
मानानामवक्तव्यप्रदेशबन्धकानां देवानामप्युत्पातक्षेत्रं लोकासंख्यातभाग एव भवति, अतः सप्त-
कर्मणामवक्तव्यप्रदेशबन्धकानां लोकासंख्यातभाग एव स्पर्शना भवति । भूयस्कारप्रदेशबन्धकाना-
मल्पतरप्रदेशबन्धकानामवस्थितप्रदेशबन्धकानां च स्पर्शना ‘सर्वलोकः’ भवति । हेतुस्तु सुगमः ।

अथादेशत एवम्—अपर्याप्तमनुष्यं विना त्रिमनुष्यमार्गणाः, पञ्चेन्द्रियौघपर्याप्तपञ्चेन्द्रियौ,
त्रसौघपर्याप्तत्रसौ, पञ्चमनःपञ्चवचनानि, काययोगौघः, औदारिककाययोगः, अवेदः, मतिश्रुतावधिमनः-
पर्यवज्ञानानि, संयमौघः, दर्शनत्रिकं, शुक्ललेश्या, भ्रूच्यः, सम्यक्त्वौघक्षायिकोपशमसम्यक्त्वानि,
संज्ञी आहारकश्चेति पञ्चविंशद्मार्गणासु सप्तकर्मणां लोभकषाये च मोहस्यावक्तव्यप्रदेशबन्धकानां
स्पर्शना “लोकासंख्यातभागः” भवति । भावनौघवद् । शेषमार्गणास्ववक्तव्यप्रदेशबन्धस्याभावः ।

भूयस्काराल्पतरावस्थितप्रदेशबन्धकानां स्पर्शनैवम्—द्वितीयादिषष्ठान्तरकेषु देशविरतौ च
यथासंख्यमेका, द्वं, तिस्रः, चतस्रः, पञ्च पञ्च रजवः, नरकौघसप्तमनरकयोः, आनतप्रमुखाच्युतान्ता-
मरेषु शुक्ललेश्यायां च षड्रजवः, सनत्कुमारादिसहस्रारपर्यन्तेषु विबुधेषु, मतिश्रुतावधिलक्षण-
ज्ञानत्रिके, अवधिदर्शने, पद्मलेश्यायां, सम्यक्त्वौघोपशमक्षायिकक्षायोपशमिकमिश्रेषु चेति षोडश-
मार्गणासु अष्टौ रजवः, देवौघे, भवनपत्यादीशानपर्यन्तविबुधेषु, तेजोलेश्यायां च नवरजवः,
सास्वादनसम्यक्त्वमार्गणायां द्वादश रजवः, वैक्रियकाययोगे त्रयोदशरजवः, प्रथमनरकः,
प्रथमग्रेव्येकादिसर्वार्थसिद्धपर्यन्ताश्चतुर्दशदेवमेदाः, वैक्रियमिश्रः, आहारकाद्विकम्, अवेदः,
मनःपर्यवज्ञानं, संयमौघसामायिकलेदोपस्थापनीयपरिहारविशुद्धिसहस्रसम्परायसंयमाश्चेति पञ्च-
विंशतिमार्गणासु ‘लोकासंख्यातभागः’, सर्वतिर्यग्मेदाः, सममनुष्यमेदाः, समस्तेन्द्रियमेदाः, कृत्स्न-
कायमेदाः, पञ्चमनःपञ्चवचनानि, काययोगौघः, औदारिकद्विकं कार्मणकायश्चेति चतुर्दशयोग-
मेदाः, वेदत्रिकं, कषायचतुष्कम्, अज्ञानत्रिकम्, असंयमः, चक्षुरचक्षुर्दर्शने, अशुभलेश्यात्रिकं,
भव्याभव्यौ, मिथ्यात्वं, संज्ञी, अमंज्ञी आहारकानाहरकौ चेति सप्तोत्तरशतमार्गणासु “सर्वलोकः”,
सप्तकर्मणां भूयस्कारप्रदेशबन्धकानामल्पतरप्रदेशबन्धकानामवस्थितप्रदेशबन्धकानां च स्पर्शना भव-
तीति यथापम्भवं सर्वत्र योजनीयम् । अत्र भावना सप्तकर्मानुत्कृष्टप्रदेशबन्धकस्पर्शनाप्ररूपणावद्
विधेया ।

इदानीमायुषो भूयस्कारादिप्रदेशबन्धकानां स्पर्शनोऽनिलिख्यते—ओघत आयुषो भूयस्कादि-
चतुर्विधप्रदेशबन्धकानां स्पर्शना 'सर्वलोकः' भवति । भावना सुगमा ।

अथादेशत एवम्—सर्वनरकभेदाः, चत्वारस्तिर्यक्पञ्चेन्द्रियभेदाः, निखिलमनुष्यमार्गणाः,
प्रथमग्रैवेयकप्रमुखसर्वार्थसिद्धपर्यन्ताश्चतुर्दशदेवभेदाः, समस्तविकलेन्द्रियभेदाः अपर्याप्तपञ्चेन्द्रिय-
श्चेति दशेन्द्रियभेदाः, वादरपृथ्व्यपृतेजःसाधारणवनस्पतिकायाः, पर्याप्तवादरपृथ्व्यपृतेजोनिगोदाः,
अपर्याप्तवादरपृथ्व्यपृतेजोनिगोदाः, प्रत्येकवनस्पतिकायत्रिकमपर्याप्तत्रसश्चेति षोडश कायमार्गणाः,
आहारकद्विकं, मनःपर्यवज्ञानं, संयमौघमामायिकछेदोपस्थापनीयपरिहारविशुद्धिदेशविरतिसंयमा-
श्चेति चतुःषष्टिमार्गणासु, 'लोकासंख्यातभागः', वादरैकेन्द्रियः, पर्याप्तवादरैकेन्द्रियः, अपर्याप्तवादरै-
केन्द्रियः, वादरवायुकायः, पर्याप्तवादरवायुकायः, अपर्याप्तवादरवायुकायश्चेति षण्मार्गणासु 'देशोन-
लोकः' आनताद्याच्युतान्तचतुर्देवभेदेषु शुक्ललेस्यायां च 'षड्भागाः', देवौघभवनपतिप्रमुखसहस्रार-
पर्यन्ता द्वादशदेवभेदाः, पञ्चेन्द्रियौघपर्याप्तपञ्चेन्द्रियौ, त्रमौघपर्याप्तत्रसौ, पञ्चमनःपञ्चवचनानि,
वैक्रियक्रापयोगः, स्त्रीपुरुषवेदौ, मतिश्रुतावधिबिभङ्गज्ञानानि, चक्षुरधिदर्शने, तेजःपद्मलेश्ये, सम्य-
क्त्वौघक्षायिकक्षायोपशमिकसास्वादनसम्यक्त्वानि, संज्ञी चेति द्विचत्वारिंशन्मार्गणासु "अष्ट-
भागाः", तिर्यगोघः, एकेन्द्रियौघः, त्रयः सूक्ष्मैकेन्द्रियभेदाः, पृथ्व्यपृतेजोवायुवनस्पतिकायौघाः,
साधारणवनस्पतिकायौघः, सूक्ष्मपृथ्व्यपृतेजोवायुनिगोदाः, पर्याप्तसूक्ष्मपृथ्व्यपृतेजोवायुसाधारणवन-
स्पतिकायाः, अपर्याप्तसूक्ष्मपृथ्व्यपृतेजोवायुनिगोदाश्चेत्येकविंशतिकायभेदाः, काययोगौघः, औदा-
रिकद्विकं, नपुंसकवेदः, चतुष्कषायाः, मतिश्रुताज्ञाने, असंयमः, अचक्षुर्दर्शनम्, अशुभलेस्यात्रिकं,
भव्याभव्यौ, मिथ्यात्वम्, असंज्ञी आहारकश्चेति षट्चत्वारिंशद्मार्गणासु 'सम्पूर्णलोकः', आयुः-
कर्मणो भूयस्कारप्रदेशबन्धकानामन्यतरप्रदेशबन्धकानामवस्थितप्रदेशबन्धकानामवक्तव्यप्रदेशबन्ध-
कानां च प्रत्येकं स्पर्शना भवतीति यथासंभवं सर्वत्र प्रयोक्तव्यम् ।

॥ इति श्रीश्रेमप्रभाटीकासमलङ्कृते बन्धविधाने मूलप्रकृतिप्रदेशबन्धे भूयस्काराधिकारे नवम
स्पर्शनाद्वार समाप्तम् ॥

५

अत्रेदमवधेयं मतिधनैः—अत्र परिमाणादित्रिद्वारेषु ग्रन्थविस्तराद्यवलम्ब्य यत्र भावना नोक्ता
संक्षेपेण वोक्ता, तथा सम्मान्यमानाक्षेपपरिहारादि नोक्तं तत्र भावनादेः सम्मान्यमानाक्षेपपरिहारा-
देश्वात्रबोधाय प्रथमाधिकारगतानि परिमाणदित्रिद्वाराणि सूक्ष्मेक्षिकया विलोकनीयानि ।

॥ इति श्रीश्रेमप्रभाटीकासमलङ्कृते बन्धविधाने मूलप्रकृतिप्रदेशबन्धे भूयस्काराधिकारे सप्तमाष्टमनवमानि
परिमाणक्षेत्रस्पर्शनाद्वाराणि समाप्तानि ॥

॥ दशमं कालद्वारम् ॥

सम्प्रति क्रमप्राप्तमनेकजीवविषयकं दशमं कालद्वारं प्रस्तोतुकाम आदौ तानदोधवक्तव्यतां चिकीर्षुराह—

सत्तण्ह वंधगाणमवत्तव्वस्स समयो लहू जेट्ठो ।

संख्खणा तिपयाणं आउस्स चउण्ह सव्वद्धा ॥५७१॥

(प्रे०) अत्रादौ तानद् दिग्दर्शनमुच्यते । तत्र सप्तकर्मणा भूयस्कारप्रदेशबन्धकानामल्पतर-प्रदेशबन्धकानां चोत्कृष्टकालमाश्रित्योच्यते—

यासु मार्गणासु मार्गणाकालः सर्वाद्धा तासु 'सर्वाद्धा'; शेषमार्गणासु 'मार्गणोत्कृष्टकाय-स्थितिः' नानाजीवविषयकोत्कृष्टकालो भवति । सप्तकर्मणामवक्तव्यप्रदेशबन्धकानामुत्कृष्टकालः संख्यातसमयाः । अवस्थितप्रदेशबन्धकानामुत्कृष्टकाल एवम्—अवस्थितप्रदेशबन्धप्रायोग्या जीवा यासु मार्गणासु असंख्यलोकाकाशप्रदेशप्रमाणा यद्वाऽनन्तास्तासु सर्वाद्धा, यासु असंख्यलोकाकाश-प्रदेशेभ्यो न्यूनास्तासु 'आवलिकाऽसंख्यातभागः', यासु संख्यातास्तासु "संख्यातसमयाः" अव-स्थितप्रदेशबन्धकानां नानाजीवविषयकोत्कृष्टकालो भवति ।

अथायुषश्चतुर्विधबन्धकानामुत्कृष्टकालमाश्रित्यैवम्—भूयस्कारादिप्रदेशबन्धप्रायोग्या जीवा यासु मार्गणासु असंख्यलोकाकाशप्रदेशप्रमाणा अनन्ता वा तासु चतुर्णामपि बन्धकानां 'सर्वाद्धा', यासु असंख्यलोकाकाशप्रदेशेभ्यो न्यूनास्तासु भूयस्कारप्रदेशबन्धकानामल्पतरप्रदेशबन्धकानां च पल्योपमासंख्यातभागः, अवक्तव्यप्रदेशबन्धकानामवस्थितप्रदेशबन्धकानां च "आवलिकाऽ-संख्यातभागः" यासु संख्यातास्तासु भूयस्काराल्पतरप्रदेशबन्धकानाम् "अन्तर्मुहूर्त्तम्," अव-क्तव्यप्रदेशबन्धकानामवस्थितप्रदेशबन्धकानां च 'संख्यातसमयाः' । नानाजीवविषयकोत्कृष्टकालो भवतीति सर्वत्र योज्यम् ।

जघन्यकालस्तु अनुक्तसर्वाद्धाकालासु सर्वमार्गणासु सर्वकर्मणां सम्भाव्यमानसर्वपदानामेक-समयो भवति । नवरं वैक्रियमिश्राहारकमिश्रयोः सप्तकर्मणां भूयस्कारप्रदेशबन्धकानां जघन्यकालः 'अन्तर्मुहूर्त्त' भवति ।

अथ गाथार्थः प्रस्तूयते—“सत्तण्ह” इत्यादि, आयुर्वर्जानां सप्तकर्मणामवक्तव्यप्रदेशबन्ध-कानां 'समयो लहू' इति, अत्र 'कालः' इति गम्यते, जघन्यः कालः 'एकसमयः' भवति । अयं भावः—ऋदाचिदुपशमश्रेणिप्रतिपत्तिकालस्य जघन्यत एकसामयिकत्वाद् द्वितीयादिसमयेषु-पशमश्रेण्यारोहकाणामभावादुपशमश्रेणितो निवृत्त्य सूक्ष्मसम्परायप्रथमसमयमनिवृत्तिबादरप्रथम-समयं च प्राप्तानां, देवगतिप्रथमसमयं प्राप्तानां वा जीवानामभावात्सप्तकर्मणामवक्तव्यप्रदेशबन्ध-कानां जघन्यकाल एकसमय एव भवति । 'जेट्ठो' इत्यादि, सप्तकर्मणामवक्तव्यप्रदेशबन्धकाना-मुत्कृष्टकालः 'संख्यातसमयाः' भवति । इयमत्र भावना—निरन्तरमुपशमश्रेणिप्रतिपत्तिः

संख्यातसमयान् यावदेव भवति, तदनन्तरमवश्यं तस्या विरहो भवतीत्यनन्तरोत्तरीत्या संख्यात-
समयेषु व्यतीतेषु सप्तकर्मणामवक्तव्यप्रदेशबन्धकानामवश्यमत्यन्ताभावो भवति ।

‘तिपघाणं’ इति, ‘सत्तण्ह बंधगाणं’ इति; पूर्वार्धपदे ‘सञ्चद्धा’ इत्यन्तिमपदं चात्र सम्ब-
ध्यन्ते; ततोऽयमर्थः—सप्तकर्मणां शेषाणां भूयस्कारान्पतरावस्थितलक्षणानां त्रिपदानां बन्धकानां
कालः ‘सर्वाद्धा’ भवति, शेषत्रिपदबन्धका निरन्तरमाकालं प्राप्यन्त इति यावद् । अत्रेयं भावना—
सप्तकर्मणां भूयस्कारान्पतरावस्थितलक्षणानां त्रिपदानां बन्धं निगोदजीवा अपि कुर्वन्ति, तेषां
चानन्त्यात् पूर्वोक्तनियमानुसारेण शेषत्रिपदबन्धकानां कालः ‘सर्वाद्धा’ भवति । ‘आउस्स’
इत्यादि, आयुषोभूयस्कारादीनां चतुर्णामपि बन्धकानां कालः ‘सर्वाद्धा’ भवति, भूयस्कारादिपदबन्ध-
कानामानन्त्याद् । तदेधमोघतोऽनेकजीवविषयककालो निरूपितः ॥५७१॥ साम्प्रतं तमेवादेशतो
निरूपयिषुरादौ तावत्सप्तकर्मणामवक्तव्यभूयस्कारान्पतरप्रदेशबन्धकानाभित्याह—

जत्थाउगवज्जाणमवत्तव्वो तत्थ तस्स ओघव्व ।

भूगाराऽप्यराणं अगुरुपएसव्व सव्वासुं ॥५७२॥

(प्रे०) ‘जत्थाउगवज्जाणं’ इत्यादि, आयुर्वर्जानां सप्तकर्मणां यासु मार्गणासु अवक्तव्य-
प्रदेशबन्धो भवेत् तासु मार्गणासु सप्तकर्मावक्तव्यप्रदेशबन्धकानां कालः ‘ओघव्व’ जघन्यतः ‘एक-
समयः’ उत्कृष्टतः ‘संख्यातसमयाः भवति । अत्र भावनाऽप्योघवज्जाणव्या । यत्र सप्तकर्मणामवक्तव्य-
प्रदेशबन्धो भवति ता मार्गणा इमाः—अपर्याप्तं विना त्रिमनुष्यमार्गणाः, पञ्चेन्द्रियौघपर्याप्तपञ्चे-
न्द्रियौ, त्रसौघपर्याप्तत्रसौ, पञ्चमनःपञ्चवचनानि, काययोगौघः, धौदारिककाययोगः, अवेदः,
मतिश्रुतावधिमनःपर्यवज्ञानानि, संयमौघः, दर्शनत्रिकं, शुक्ललेश्या, भव्यः, मम्यकत्वौघक्षायिकौपश-
मिकसम्यक्त्वानि, संज्ञी आहारकश्चेति । मोहनीयस्यावक्तव्यप्रदेशबन्धो लोमकषायेऽपि भवति ।

‘भूगाराऽप्यराणं’ इत्यादि, सप्तकर्मणां भूयस्कारप्रदेशबन्धकानामन्पतरप्रदेशबन्धकानां च
प्रत्येकं कालः सर्वासु मार्गणासु ‘अशुरुपएसव्व’ इति, सप्तकर्मणामनुत्कृष्टप्रदेशबन्धकानामनेकजीव-
विषयककालवद् भवति । तद्यथा—अपर्याप्तमनुष्यमन्तरा षट्त्वारिंशद्गतिभेदाः, निखिलेन्द्रियभेदाः,
समकायभेदाः, वैक्रियमिश्रमाहारकद्विकं च विना पञ्चदशयोगभेदाः, वेदत्रिकं, कषायचतुष्कं,
समस्तज्ञानमार्गणाः, संयमौघसामायिकदेशविरत्यसंयमाः, दर्शनत्रिकं, लेश्याषट्कं, भव्याभव्यौ,
सम्यक्त्वौघवे.कक्षायिकमिथ्यात्वानि, संज्ञी, असंज्ञी आहारकानाहरका चेति नवपञ्चाशदधिक-
शतमार्गणासु ‘सर्वाद्धा’ । अत्रेयं भावना—एता मार्गणा निरन्तराः, अपि चैकजीवमाभित्य जघ-
न्यतः समयेनोत्कृष्टतश्चान्तमुर्हृतेन भूयस्कारान्पतरप्रदेशबन्धौ परावर्तेते । अतो जघन्यतः समया-
न्तरे उत्कृष्टतश्चान्तमुर्हृत्तन्तरेऽवश्य विपरीतप्रदेशबन्धो भवति । यस्तु मध्येऽवस्थितप्रदेशबन्धः
स तु कादाचित्कः स्वल्पसमयश्च । अतो नानाजीवानाभित्यैतासु मार्गणासु

बन्धौ सर्वदा प्राप्येते इति भूयस्कारप्रदेशबन्धकानामल्पतरप्रदेशबन्धकानां च कालः सर्वाद्वा स्रूपपद्यते । कार्मणऋयेऽनाहारके च भूयस्कारप्रदेशबन्धकानामेव कालो वक्तव्यः ।

अथ शेषैकादशमार्गणास्रुच्यते । तत्रादौ जघन्यत एवम्—वैक्रियमिश्राहारकमिश्रयोः भूयस्कार-प्रदेशबन्धकानां जघन्यकालः 'अन्तर्मुहूर्त्त' भवति । अत्रेयं भावना—मार्गणाद्वितीयममयादारभ्य चरमसमयं यावद्योगवृद्धिर्भवतीति द्वितीयसमयाद् मार्गणाकालं यावद् भूयस्कारप्रदेशबन्धो भवति । अत एवैतन्मार्गणयोरल्पतरप्रदेशबन्धस्याभावः । एतयोर्जघन्यकालोऽन्तर्मुहूर्त्तप्रमाणः । तथाहि—विवक्षितसमये नूतनोत्पन्नानां देवानामाहारकशरीरं प्रारभमाणानां संयतानां चानुक्रमेण वैक्रिय-मिश्रमार्गणाऽऽहारकमिश्रमार्गणा चान्तर्मुहूर्त्तं यावद् भवति । अथ यदि विवक्षितसमयाद् द्विती-यादिसमयेषु नूतनोत्पन्नानां देवानामाहारकशरीरं प्रारभमाणानां मनुष्याणां चाभावस्तदाऽन्तर्मुहूर्त्ता-नन्तरं वैक्रियमिश्राहारकमिश्रमार्गणाविच्छेदो भवति । अतस्तयोः सप्तकर्मणां भूयस्कारप्रदेशबन्ध-बन्धन्यः कालोऽन्तर्मुहूर्त्तं भवति, न न्यूनः ।

अपर्याप्तनुष्यः, आहारककाययोगः, अवेदः, सूक्ष्मसम्परायसंयमः, उपशमसास्वादनमिश्र-मार्गणाश्चेति सप्तमार्गणासु सप्तकर्मणां भूयस्कारप्रदेशबन्धकानामल्पतरप्रदेशबन्धकानां च जघ-न्यकालः "एकसमयः" । तथाहि—यदा विवक्षितप्रथमसमये केषामपि जीवानां भूयस्कारप्रदेश-बन्धो न भवति, द्वितीयसमये सर्वेषां कतिपयानां वा जीवानां भूयस्कारप्रदेशबन्धो भवति, तृतीय-समये पुनः केषामपि जीवानां भूयस्कारप्रदेशबन्धो न भवति तदा भूयस्कारप्रदेशबन्धकानां कालः 'एकसमयः' भवति । एवं भूयस्कारस्थाने 'अल्पतर' इत्युक्त्वाऽल्पतरप्रदेशबन्धकानामपि कालः एकसमयो वक्तव्यः । छेदोपस्थापनीयपरिहाविशुद्धिसंयममार्गणयोः भूयस्काराल्पतरबन्धकानां जघ-न्यः कालः स्वयं ज्ञातव्यः ।

शेषैकादशमार्गणास्रुत्कृष्टकाल एवम्—अपर्याप्तनुष्यः, वैक्रियमिश्रकाययोगः, उपशमसास्वा-दनमिश्रमार्गणाश्चेति पञ्चमार्गणासु 'पल्योपमाऽसंख्यातभागः,' छेदोपस्थापनीयसंयमे पञ्चाशन्नक्ष-सागरोपमाः, आहारकद्विके, अपगतवेदे सूक्ष्मसम्पराये च 'अन्तर्मुहूर्त्तम्', परिहारसंयमे "अष्टापञ्चा-शद्वर्षन्यूनद्विपूर्वकोटी" सप्तकर्मणां भूयस्कारप्रदेशबन्धकानामल्पतरप्रदेशबन्धकानां चोत्कृष्टः कालो भवतीति सर्वत्र यथासम्भवं योजनीयम् । अत्रेयं भावना—भूयस्काराल्पतरप्रदेशबन्धौ जघन्यतः प्रतिसमयमुत्कृष्टतश्च प्रत्यन्तर्मुहूर्त्तं परावर्तेते, अतो मार्गणाकालं यावत् तत्तन्मार्गणासु अनेके जीवा भूयस्कारप्रदेशबन्धमनेके चाल्पतरप्रदेशबन्धं कुर्वन्ति, तत्तन्मार्गणाकालश्च यथोक्तोत्कृष्टकाल-प्रमाण एवेति प्रथमाधिकारेऽनेकजीवविषयकालद्वारे सप्तकर्मणामनुत्कृष्टप्रदेशबन्धकानामुत्कृष्टकाल-निरूपणे सप्रमाणमुक्तमेव । तदेवं सप्तकर्मणां भूयस्कारप्रदेशबन्धकानां सप्ततिशतमार्गणासु अल्प-तरप्रदेशबन्धकानां च षट्षष्टिशतमार्गणासु अनेकजीवविषयको जघन्योत्कृष्टमेदमिश्रकाल उक्तः । साम्प्रतं सप्तकर्मणामवस्थितप्रदेशबन्धकानां कालं वक्तुमुपक्रमते—

सत्तण्ह जत्थ णियमा अवट्ठिओ अत्थि तत्थ तस्स भवे ।
सव्वद्धा सेसासुं समयो हस्सो मुणेयव्वो ॥५७३॥

(प्रे०) 'सत्तण्ह जत्थ' इत्यादि, यासु मार्गणासु सप्तकर्मणामवस्थितप्रदेशबन्धो नियमाद् अवश्यमस्ति तासु मार्गणासु 'तस्स' इति, सप्तकर्मणामवस्थितप्रदेशबन्धस्य=अवस्थितप्रदेशबन्धकानां कालः 'सर्वाद्धा' भवति । तद्यथा-तिर्यगोघः, सर्वैकेन्द्रियभेदाः, सर्वनिगोदभेदाः, सूक्ष्मपृथ्व्यप्तेजोवायुकायाः, पर्याप्तसूक्ष्मपृथ्व्यप्तेजोवायुकायाः, अपर्याप्तसूक्ष्मपृथ्व्यप्तेजोवायुकायाः, वनस्पतिकायौघः, पृथ्व्यप्तेजोवायुकायौघाः, वादरपृथ्व्यप्तेजोवायुकायाः, अपर्याप्तवादरपृथ्व्यप्तेजोवायुकायाः, प्रत्येकवनस्पतिकायौघापर्याप्तप्रत्येकवनस्पतिकायौ चेति चतुस्त्रिंशत्कायमार्गणाः, काययोगौघः, औदारिकतन्मिश्रकायौ, नपुंसकवेदः, कषायचतुष्कं, मतिश्रुताज्ञाने, असंयमः, अचक्षुर्दर्शनम्, अप्रशस्तलेश्यात्रिकं, भव्याभव्यौ, मिथ्यात्वम्, असंज्ञी आहारकश्चेति द्विषष्टिमार्गणासु सप्तकर्मणामवस्थितप्रदेशबन्धकानां कालः 'सर्वाद्धा' भवति । अत्र सर्वाद्धाकालोपपादनायास्मिन् भूयस्काराधिकारे पञ्चमभङ्गविचयद्वारे 'सव्वद्धा अगुरुपएसो' इत्यादिगाथायामवस्थितप्रदेशबन्धस्य सर्वकालोपपादनाय प्रदर्शिता व्याप्तिः स्मरणीया ।

'सेसासु' इत्यादि, वैक्रियमिश्रादिचतुर्मागणास्ववस्थितप्रदेशबन्धस्यासम्भवाद् द्विषष्टिमार्गणासु चोक्तत्वात् शेषासु चतुरधिकशतमार्गणासु सप्तकर्मणामवस्थितप्रदेशबन्धकानां जघन्यः कालः 'एकममयः' ज्ञातव्यः । तद्यथा-यदा विवक्षितप्रथमसमये केषां जीवा अवस्थितप्रदेशबन्धं न कुर्वन्ति, द्वितीयसमये विदधति, तृतीयसमये पुनर्न कुर्वन्ति तदा सप्तकर्मणामवस्थितप्रदेशबन्धकानां कालस्यैकसामयिकत्वमुपपद्यते ।

शेषाश्चतुरधिकशतमार्गणा नामत इमाः-सर्वनरकभेदाः, तिर्यगोघं विना चत्वारस्तिर्यग्भेदाः, सममर्त्यामर्त्यभेदाः, निखिलविकल्पञ्चैन्द्रियमार्गणाः, पर्याप्तवादरपृथ्व्यप्तेजोवायुकायाः, पर्याप्तप्रत्येकवनस्पतिकायः त्रसत्रिकं चेत्यष्टौ कायभेदाः, पञ्चमनःपञ्चचनानि, वैक्रियकायः आहारककायश्चेति द्वादशयोगभेदाः, स्त्रीपुरुषवेदावेदाः, मतिश्रुतावधिविभङ्गमनःपर्यवज्ञानानि, असंयममन्तरा षट्मयमार्गणाः, अक्षुरवधिदर्शने, प्रशस्तलेश्यात्रिकं, मिथ्यात्वमृते षट्मयकत्वमार्गणाः सञ्ज्ञी चेति ।

इदानीमुक्तचतुरशतमार्गणासु सप्तकर्मणामवस्थितप्रदेशबन्धकानामुत्कृष्टकालं गाथाद्विकेन चिन्तयति—

उक्कोसो संखेज्जा समया पज्जत्तणरमणुस्सीसुं ।

सव्वत्थसिद्धदेवे आहारम्मि मणणाणे य ॥५७४॥

संयमसामइएसुं छेए परिहारसंयमे य भवे ।

सेसासु होइ भागो आवलिआए असंखयमो ॥५७५॥

(प्रे०) 'उक्त्तोसो' इत्यादि, पर्याप्तमनुष्यादिनवमार्गणासु सप्तकर्मणामवस्थितप्रदेशवन्धकानामुत्कृष्टः कालः 'संख्यातसमयाः' भवति । अत्रेयं भावना—यस्यां मार्गणायां विवक्षितवन्धप्रायोग्या जीवाः संख्याताः सन्ति, तथा विवक्षितवन्धस्यैकजीवमाश्रित्योत्कृष्टकालोऽपि संख्यातसमयाः, तस्यां मार्गणायां विवक्षितवन्धस्यानेकजीवानाश्रित्योत्कृष्टकालोऽपि संख्यातसमया एव भवति । अत एव पञ्चेन्द्रियौघादिमार्गणासु जीवानामसंख्यातत्वेऽपि सप्तकर्मणामवक्तव्यप्रदेशवन्धप्रायोग्याणां जीवानां संख्यातत्वादेकजीवमाश्रित्यावक्तव्यप्रदेशवन्धस्यैकसामयिकत्वाच्चानेकजीवानाश्रित्य सप्तकर्मणामवक्तव्यप्रदेशवन्धस्योत्कृष्टः कालः संख्यातसमया भवति । अत्र प्रदर्शितासु नवमार्गणासु जीवा संख्याताः सन्ति, एकजीवमाश्रित्य सप्तकर्मणामवस्थितप्रदेशवन्धस्योत्कृष्टकालोऽपि पञ्चदशसमयप्रमाणत्वाद् मतान्तरेण चैकादशसमयप्रमाणत्वात्संख्यातसमया अस्ति, अतस्तासु अनेकजीवानाश्रित्योत्कृष्टकालोऽपि संख्यातसमया एव भवति ।

'सेसासु' इत्यादि, शेषासु पञ्चनवतिमार्गणासु सप्तकर्मणामवस्थितप्रदेशवन्धस्योत्कृष्टः कालः "आवलिकाऽसंख्यातभागः" भवति । अत्रेयं भावना—यासु मार्गणासु विवक्षितवन्धप्रायोग्या जीवा असंख्यलोकाकाशप्रदेशेभ्यो न्यूना असंख्याताः, तथा विवक्षितवन्धस्योत्कृष्टकाल एकजीवमाश्रित्य संख्यातसमयाः, तासु मार्गणासु विवक्षितप्रदेशवन्धस्यानेकजीवानाश्रित्योत्कृष्टकालः आवलिकाऽसंख्यातभागप्रमाणो भवति । शेषासु पञ्चनवतिमार्गणासु वर्तमाना जीवा असंख्यलोकाकाशप्रदेशेभ्यो न्यूना असंख्याताः सन्ति, अवस्थितप्रदेशवन्धस्यैकजीवमाश्रित्योत्कृष्टकालः संख्यातसमया अस्त्येव । अतस्तासु सप्तकर्मणामवस्थितप्रदेशवन्धकानामुत्कृष्टकालः आवलिकाऽसंख्यातभागो घटामश्चति । अनन्तरगाथावृत्तिनिरूपितचतुरधिकशतमार्गणान्तोऽत्र गाथाद्विके निरूपिता नव मार्गणा विहायावशिष्टाः पञ्चनवतिमार्गणाः शेषत्वेन बोध्याः ॥५७४/५७५॥ तदेवं सप्तकर्मणां भूयस्कारादिचतुर्विधप्रदेशवन्धकानां नानाजीवानाश्रित्य कालश्चिन्तितः । इदानीं तमायुःकर्माश्रित्य गाथाद्विकेन सातिदेशं चिन्तयति—

सव्वासु जहणियरो सव्वपयाणाउगस्स विण्णयो ।

अगुरुपएसव्व णवरि जत्थऽत्थि गुरु मुहुत्तंतो ॥५७६॥

तत्थ अवत्तव्वावट्ठिआण संखसमया गुरु णयो ।

जहि पल्लासंखंसो तहि आवलिआअसंखंसो ॥५७७॥

सत्तण्ह जत्थ णियमा अवट्ठिओ अत्थि तत्थ तस्स भवे ।
सव्वद्धा सेसासुं समयो हस्सो मुणेयव्वो ॥५७३॥

(प्रे०) 'सत्तण्ह जत्थ' इत्यादि, यासु मार्गणासु सप्तकर्मणामवस्थितप्रदेशवन्धो नियमाद् अवश्यमस्ति तासु मार्गणासु 'तस्स' इति, सप्तकर्मणामवस्थितप्रदेशवन्धस्य=अवस्थितप्रदेशवन्धकानां कालः 'सर्वाद्धा' भवति । तद्यथा-तिर्यगोघः, सर्वैकेन्द्रियभेदाः, सर्वनिगोदभेदाः, सूक्ष्मपृथ्व्यप्तेजोवायुकायाः, पर्याप्तसूक्ष्मपृथ्व्यप्तेजोवायुकायाः, अपर्याप्तसूक्ष्मपृथ्व्यप्तेजोवायुकायाः, वनस्पतिकायौघः, पृथ्व्यप्तेजोवायुकायौघाः, वादरपृथ्व्यप्तेजोवायुकायाः, अपर्याप्तवादरपृथ्व्यप्तेजोवायुकायाः, प्रत्येकवनस्पतिकायौघापर्याप्तप्रत्येकवनस्पतिकायौ चैति चतुस्त्रिंशत्कायमार्गणाः, काययोगौघः, औदारिकतन्मिश्रकायौ, नपुंसकवेदः, कषायचतुष्कं, मतिश्रुताज्ञाने, असंयमः, अचक्षुर्दर्शनम्, अप्रशस्तलेश्यात्रिकं, भव्याभव्यौ, मिथ्यात्वम्, असंज्ञी आहारकश्चेति द्विषष्टिमार्गणासु सप्तकर्मणामवस्थितप्रदेशवन्धकानां कालः 'सर्वाद्धा' भवति । अत्र सर्वाद्धाकालोपपादनायास्मिन् भूयस्काराधिकारे पञ्चममङ्गविचयद्वारे 'सव्वद्धा अगुरुपएसो' इत्यादिगाथायामवस्थितप्रदेशवन्धस्य सर्वकालोपपादनाय प्रदर्शिता व्याप्तिः स्मरणीया ।

'सेसासु' इत्यादि, वैक्रियमिश्रादिचतुर्मागणास्ववस्थितप्रदेशवन्धस्यासम्भवाद् द्विषष्टि-मार्गणासु चोक्तत्वात् शेषासु चतुरधिकशतमार्गणासु सप्तकर्मणामवस्थितप्रदेशवन्धकानां जघन्यः कालः 'एकममयः' ज्ञातव्यः । तद्यथा-यदा विवक्षितप्रथमसमये केऽपि जीवा अवस्थितप्रदेशवन्धं न कुर्वन्ति, द्वितीयसमये विदधति, तृतीयसमये पुनर्न कुर्वन्ति तदा सप्तकर्मणामवस्थितप्रदेशवन्धकानां कालस्यैकसामयिकत्वमुपपद्यते ।

शेषाश्चतुरधिकशतमार्गणा नामत इमाः-सर्वनरकभेदाः, तिर्यगोघं विना चत्वारस्तिर्यग्भेदाः, सममर्त्यामर्त्यभेदाः, निखिलविकल्पञ्चैन्द्रियमार्गणाः, पर्याप्तवादरपृथ्व्यप्तेजोवायुकायाः, पर्याप्तप्रत्येकवनस्पतिकायः त्रसन्निकं चेत्यष्टौ कायभेदाः, पञ्चमनःपञ्चचनानि, वैक्रियकायः आहारककायश्चेति द्वादशयोगभेदाः, स्त्रीपुरुषवेदावेदाः, मतिश्रुतावधिबिभङ्गमनःपर्यवज्ञानानि, असंयममन्तरा षट्मयमार्गणाः, चक्षुरवधिदर्शने, प्रशस्तलेश्यात्रिकं, मिथ्यात्वमृते षट्मयमयत्वमार्गणाः सञ्ज्ञी चैति ।

इदानीमुक्तचतुरशतमार्गणासु सप्तकर्मणामवस्थितप्रदेशवन्धकानामुत्कृष्टकालं गाथाद्विकेन चिन्तयति—

उक्कोसो संखेज्जा समया पज्जत्तणरमणुस्सीसुं ।

सव्वत्थसिद्धदेवे आहारम्मि मणणाणे य ॥५७४॥

संयमसामइएसुं छेए परिहारसंयमे य भवे ।

सेसासु होइ भागो आवलिआए असंखयमो ॥५७५॥

(प्रे०) 'उक्कोसो' इत्यादि, पर्याप्तमनुष्यादिनवमार्गणासु सप्तकर्मणामवस्थितप्रदेशबन्धकानामुत्कृष्टः कालः 'संख्यातसमयाः' भवति । अत्रेयं भावना—यस्यां मार्गणायां विवक्षितबन्धप्रायोग्या जीवाः संख्याताः सन्ति, तथा विवक्षितबन्धस्यैकजीवमाश्रित्योत्कृष्टकालोऽपि संख्यातसमयाः, तस्यां मार्गणायां विवक्षितबन्धस्यानेकजीवानाश्रित्योत्कृष्टकालोऽपि संख्यातसमया एव भवति । अत एव पञ्चेन्द्रियौघादिमार्गणासु जीवानामसंख्यातत्वेऽपि सप्तकर्मणामवक्तव्यप्रदेशबन्धप्रायोग्याणां जीवानां संख्यातत्वादेकजीवमाश्रित्यावक्तव्यप्रदेशबन्धस्यैकसामयिकत्वाच्चानेकजीवानाश्रित्य सप्तकर्मणामवक्तव्यप्रदेशबन्धस्योत्कृष्टः कालः संख्यातसमया भवति । अत्र प्रदर्शितासु नवमार्गणासु जीवा संख्याताः सन्ति, एकजीवमाश्रित्य सप्तकर्मणामवस्थितप्रदेशबन्धस्योत्कृष्टकालोऽपि पञ्चदशसमयप्रमाणत्वाद् मतान्तरेण चैकादशसमयप्रमाणत्वात्संख्यातसमया अस्ति, अतस्तासु अनेकजीवानाश्रित्योत्कृष्टकालोऽपि संख्यातसमया एव भवति ।

'सेसासु' इत्यादि, शेषासु पञ्चनवतिमार्गणासु सप्तकर्मणामवस्थितप्रदेशबन्धस्योत्कृष्टः कालः "आवलिकाऽसंख्यातभागः" भवति । अत्रेयं भावना—यासु मार्गणासु विवक्षितबन्धप्रायोग्या जीवा असंख्यलोकाकाशप्रदेशेभ्यो न्यूना असंख्याताः, तथा विवक्षितबन्धस्योत्कृष्टकाल एकजीवमाश्रित्य संख्यातसमयाः, तासु मार्गणासु विवक्षितप्रदेशबन्धस्यानेकजीवानाश्रित्योत्कृष्टकालः आवलिकाऽसंख्यातभागप्रमाणो भवति । शेषासु पञ्चनवतिमार्गणासु वर्तमाना जीवा असंख्यलोकाकाशप्रदेशेभ्यो न्यूना असंख्याताः सन्ति, अवस्थितप्रदेशबन्धस्यैकजीवमाश्रित्योत्कृष्टकालः संख्यातसमया अस्त्येव । अतस्तासु सप्तकर्मणामवस्थितप्रदेशबन्धकानामुत्कृष्टकालः आवलिकाऽसंख्यातभागो घटामश्चति । अनन्तरगाथावृत्तिनिरूपितचतुरधिकशतमार्गणान्तोऽत्र गाथाद्विके निरूपिता नव मार्गणा विहायावशिष्टाः पञ्चनवतिमार्गणाः शेषत्वेन बोध्याः ॥५७४/५७५॥ तदेवं सप्तकर्मणां भूयस्कारादिचतुर्विधप्रदेशबन्धकानां नानाजीवानाश्रित्य कालश्चिन्तितः । इदानीं तमायुःकर्माश्रित्य गाथाद्विकेन सातिदेशं चिन्तयति—

सव्वासु जहणियरो सव्वपयाणाउगस्स विण्णयो ।

अगुरुपएसव्व णवरि जत्थऽत्थि गुरु मुहुत्तंतो ॥५७६॥

तत्थ अवत्तव्वावट्ठिआण संखसमया गुरु णयो ।

जहि पल्लासंखंसो तहि आवलिआअसंखंसो ॥५७७॥

(प्रे०) “सन्वासु” इत्यादि, सर्वासु त्रिषष्टिशतसंख्याक्रासु मार्गणासु आयुषः सर्वपदानां भूयस्कारादिचतुर्विधप्रदेशबन्धकानां कालः, “विण्णोयो अगुरुपएसव” इति, “आयुषोऽनुत्कृष्टप्रदेशबन्धकानां नानाजीवविषयककालवद्” ज्ञातव्यः ।

ननु आयुषोऽनुत्कृष्टप्रदेशबन्धप्रायोग्यसंख्यातजीवासु पर्याप्तमनुष्यप्रमुखैकोनत्रिंशद्मार्गणासु आयुषोऽनुत्कृष्टप्रदेशबन्धकानां नानाजीवविषयकोत्कृष्टकालः ‘अन्तर्मुहूर्त्तं’ निरूपितः, परं तासु आयुषोऽवक्तव्यप्रदेशबन्धकानामवस्थितप्रदेशबन्धकानां च नानाजीवविषयकोत्कृष्टकालस्तावान् न घटते, किन्तु संख्यातसमया एवोपपद्यते । यतोऽनन्तरगाथायामेव सप्तकर्मणामवस्थितप्रदेशबन्धकानामुत्कृष्टकालचिन्तायामुक्तं यद् ‘यासु मार्गणासु विवक्षितप्रदेशबन्धप्रायोग्या जीवाः संख्याताः, तथा विवक्षितप्रदेशबन्धस्यैकजीवमाश्रित्योत्कृष्टकालः संख्यातसमयाः तासु मार्गणासु विवक्षितप्रदेशबन्धस्यानेकजीवानाश्रित्योत्कृष्टकालोऽपि संख्यातसमया एव भवति” । अत्र पर्याप्तमनुष्यप्रमुखनवविंशतिमार्गणामध्ये कासुचिज्जीवाः संख्याताः, कासुचिद्मार्गणासु जीवानामसंख्यातत्वेऽप्यायुषो बन्धका जीवास्तु संख्याता एव, अत आयुषोऽनुत्कृष्टप्रदेशबन्धका जीवास्तु सर्वासु मार्गणासु संख्याता एव भवन्ति । तथाऽवक्तव्यावस्थितप्रदेशबन्धयोरुत्कृष्टकालस्तु संख्यातसमया अस्त्येव । एवं नरकौघादिद्विसप्ततिमार्गणासु आयुषोऽनुत्कृष्टप्रदेशबन्धकानामुत्कृष्टकालः “पल्योपमासंख्यातभागः” प्ररूपितः, परं तासु आयुषोऽवक्तव्यप्रदेशबन्धकानामवस्थितप्रदेशबन्धकानां च तावान् कालो न संगच्छते, किन्त्वावलिकासंख्यातभाग एव संगच्छते । यतोऽनन्तरगाथायामेव प्रतिपादितं यद् “यासु मार्गणासु विवक्षितप्रदेशबन्धप्रायोग्या जीवा असंख्यलोकाकाशप्रदेशेभ्यो न्यूनाः, तथा विवक्षितप्रदेशबन्धस्यैकजीवमाश्रित्योत्कृष्टकालः संख्यातसमयाः, तासु मार्गणासु विवक्षितप्रदेशबन्धस्य नानाजीवानाश्रित्योत्कृष्टकालः ‘आवलिकाऽसंख्यातभागः’ भवति,” एतच्च सर्वं नरकौघादिद्विसप्ततिमार्गणामु घटते इति चेद्, सत्यम्, अत एव कृतातिदेशमपोघातिव्याप्तिमुद्धतुकाम आह—‘णवरि’ इत्यादि, नवरं यत्र-यासु मार्गणासु आयुषोऽनुत्कृष्टप्रदेशबन्धकानां नानाजीवविषयक उत्कृष्टकालः “अन्तर्मुहूर्त्तम्” अस्ति, [द्वितीयगाथावृत्तिः] ‘तत्थ’ इत्यादि, तासु मार्गणासु आयुषोऽवक्तव्यप्रदेशबन्धकानामवस्थितप्रदेशबन्धकानां च नानाजीवविषयकोत्कृष्टकालः ‘संख्यातसमयाः’ ज्ञातव्यः ।

‘जहि’ इत्यादि, तथा यासु मार्गणासु आयुषोऽनुत्कृष्टप्रदेशबन्धकानां नानाजीवविषयकोत्कृष्टकालः ‘पल्योपमासंख्यातभागः’ तासु मार्गणासु आयुषोऽवक्तव्यप्रदेशबन्धकानामवस्थितप्रदेशबन्धकानां चानेकजीवविषयकः उत्कृष्टकालः ‘आवलिकाऽसंख्यातभागः’ ज्ञातव्यः ।

ततश्चेदं समापतितम्—तिर्यगोघः, सर्वैकैन्द्रियभेदाः, सप्तनिगोदभेदाः, वनस्पतिकायौघः, पृथ्व्यपूजेजोमायुकायौघाः, वादरपृथ्व्यपूजेजोवायुकायाः,

पृथिव्यप्तेजोवायुकायाः, पर्याप्तसूक्ष्मपृथ्व्यप्तेजोवायुकायाः, अपर्याप्तसूक्ष्मपृथ्व्यप्तेजोवायुकायाः, प्रत्येकवनस्पतिकायौघापर्याप्तप्रत्येकवनस्पतिकायौ चेति चतुस्त्रित्कायमार्गणाः, काययोगौघः औदारिकद्विकं, नपुंसकवेदः, कपायचतुष्कं; मतिश्रुतलक्षणज्ञानद्विकम्, असंयमः; अचक्षुर्दर्शनम्, अप्रशस्तलेश्यात्रिकं; भव्याभव्यौ; मिथ्यात्वम्, असंज्ञी आहारकश्चेति द्विपष्टिमार्गणासु आयुषः सम्भाव्यमानानां भूयस्कारादिप्रदेशबन्धकानां नानाजीवविषयकोत्कृष्टकालः 'सर्वाद्धा' भवति ।

अज्ञीयं भावना—यासु मार्गणासु विवक्षितप्रदेशबन्धप्रयोग्या जीवा असंख्यलोकाः काशप्रदेशप्रमाणा अनन्ता वा तासु मार्गणासु विवक्षितप्रदेशबन्धकानामुत्कृष्टकालः सर्वाद्धा भवति । अत्र प्रदर्शितासु तिर्यगोघादिद्वाषष्टिमार्गणान्तः कासुचिद् मार्गणासु अनन्ताः कासुचिच्चासंख्यलोकाकाशप्रदेशप्रमाणा असंख्याता वा जीवा आयुषो भूयस्कारादिचतुर्भिधप्रदेशबन्धकाः सन्तीति तेषां नानाजीवविषयक उत्कृष्टः कालः 'सर्वाद्धा' भवति ।

पर्याप्तमनुष्यमानुष्यौ, आनतादारम्य सर्वार्थसिद्धत्रिमानपर्यन्ता अष्टादशदेवभेदाः, आहारकद्विक; मनःपर्यवज्ञानं; संयमौघसामायिकछेदोपस्थापनीयपरिहारविशुद्धिसंयमाः, शुक्ललेश्या क्षायिकसम्यक्त्वं चेति नवविंशतिमार्गणासु भूयस्कारप्रदेशबन्धकानामन्पतरप्रदेशबन्धकानां च 'अन्तर्मुहूर्त्तम्, अवक्तव्यप्रदेशबन्धकानामवस्थितप्रदेशबन्धकानां च 'संख्यातसमयाः', सर्वनरकभेदाः, चत्वारस्तिर्यक्पञ्चेन्द्रियभेदाः, मनुष्यौघापर्याप्तमनुष्यौ, देवौघभवनपतिव्यन्तरज्योतिष्कसौधर्माद्यष्टवैमानिका इति द्वादशदेवभेदाः, कृत्स्नद्वित्रिचतुष्पञ्चेन्द्रियाः, पर्याप्तबादरपृथ्व्यप्तेजोवायुकायाः, पर्याप्तप्रत्येकवनस्पतिक्रायस्त्रसत्रिकं चेत्यष्टौ कायभेदाः, पञ्चमनःपञ्चवचनानि, वैक्रियकाययोगः, स्त्रीपुरुषवेदौ, मतिश्रुतावधिबिभङ्गज्ञानानि, देशविरतिः, चक्षुरधिदर्शने, तेजःपञ्चलेश्ये, सम्यक्त्वौघक्षायोपशमिकसास्वादनसम्यक्त्वानि, संज्ञी चेति द्विसप्ततिमार्गणासु भूयस्कारप्रदेशबन्धकानामन्पतरप्रदेशबन्धकानां च "पन्थोपमासंख्यातभागः" अवक्तव्यप्रदेशबन्धकानामवस्थितप्रदेशबन्धकानां च 'आवलिकासंख्यातभागः' । आयुषः इति नानाजीवविषयकोत्कृष्टकाल इति च सर्वत्र योजनीयम् । तथायुषो सम्भाव्यमानभूयस्कारादित्रिप्रदेशबन्धकानां जघन्यकालस्तु यासु मार्गणासु सर्वाद्धा कालस्ता विहाय शेषैकोत्तरशतमार्गणासु 'एकसमयः' भवति ॥५७६।५७७॥

॥ इति श्रीप्रेमप्रभाटीकासमलङ्कृते बन्धविधाने मूलप्रकृतिप्रदेशबन्धे
भूयस्काराधिकारे दशमं नानाजीवविषयक
कालद्वारं समाप्तम् ॥

॥ एकादशमन्तरद्वारम् ॥

तदेवं नानाजीवविषयकं कालद्वारं प्रपञ्चितम् । सम्प्रति क्रमायात नानाजीवविषयकमेकादश-
मन्तरद्वारं व्याचिख्यासुः प्रथमं तावदोधवक्तव्यतामाह—

समयो सत्तण्ह लहुमवत्तव्वस्संतरं भवे जेट्ठं ।

वासपुहुत्तं तिण्हं आउस्स चउण्ह य भवे णो ॥५७८॥

(प्र०) 'समयो इत्यादि, आयुर्वर्जानां सप्तकर्मणां 'अवक्तव्यस्य' = अवक्तव्यप्रदेशबन्धकानां जघन्यमन्तरं, नानाजीवविषयकमिति गम्यते, एकजीवविषयकान्तरस्य चतुर्थद्वारे निरूपितत्वात्, 'समयः' भवेत् । कदाचिदेकसमयं कोऽपि जीवोऽवक्तव्यप्रदेशबन्धं न करोतीति यावद् । अत्रेयं-
भावना—सप्तकर्मणामवक्तव्यप्रदेशबन्ध उपशमश्रेणितो निपतताष्टुपशमश्रेणितो निधनं प्राप्य देव-
गतिप्रथमसमये वर्तमानानां वा जीवानामेव भवति । अतो यावत्कालमष्टुपशमश्रेणिप्रतिपत्तुणामन्तरं
भवति तावत्कालं सप्तकर्मणामवक्तव्यप्रदेशबन्धस्यान्तरं भवति । उपशमश्रेणिप्रतिपत्तुणां जघन्य-
मन्तरमेकसमयं यावदेव भवति । विवक्षितप्रथमसमये एकोऽनेके वा जीवा उपशमश्रेणिप्रतिपत्ति
कुर्युः, द्वितीयसमये कोऽपि जीव उपशमश्रेणि न प्रतिपद्येत, तृतीयसमये पुनरेकोऽनेके वा जीवा
उपशमश्रेणिमागोहेयुरित्युपशमश्रेणिप्रतिपत्तुणां जघन्यमन्तरमेकसमयो भवति । अतः सप्तकर्मणाम-
वक्तव्य प्रदेशबन्धकानामपि जघन्यमन्तरमेकसमयो भवति ।

“उक्कोसं वासपुहुत्तं” इति, सप्तकर्मणामवक्तव्यप्रदेशबन्धकानां नानाजीवविषयकमुत्कृष्ट-
मन्तरं “वषपथक्त्वं” भवति, कथम् इति चेद्, उपशमकानामुत्कृष्टान्तरस्य तावत्प्रमाणत्वाद् ।
तथा चोक्तं जीवसमासे—

“पल्लाऽसखियभाग सासणमित्सासमत्तमणुएसु । वासपुहुत्त उवसामएसु खवगेसु छम्मासा” ॥५७९॥

‘तिण्हं’ इति, पूर्वार्द्धस्थं ‘सत्तण्हं’ इति पदमन्तिमे ‘भवे णो’ इति पदे चात्र सम्बध्यन्ते,
ततोऽयमर्थः—सप्तकर्मणां भूयस्कारप्रदेशबन्धकानामन्यतरप्रदेशबन्धकानामवस्थितप्रदेशबन्धकानां चेति
त्रयाणां नानाजीवविषयकमन्तरं नैव भवति । भूयस्कारादिप्रदेशबन्धप्रयोग्याणां जीवानामनन्तत्वात्
सर्वदाऽनेके जीवा भूयस्कारादिप्रदेशबन्धं कुर्वन्तीत्यर्थः । अत एवाऽनन्तरद्वारे सप्तकर्मणां भूयस्कार-
प्रदेशबन्धकादीनां नानाजीवविषयककालः ‘सर्वाद्वा’ प्ररूपितः । ‘आउस्स’ इत्यादि, आयुषो
भूयस्कारप्रदेशबन्धकादीनां चतुर्णामपि नानाजीवविषयकमन्तरं नैव भवति, तेषां नानाजीवविषय-
कोत्कृष्टकालस्य सर्वाद्धात्वाद् ॥५७८॥ तदेवमोषतोऽन्तरग्रहणं कृता । साम्प्रतं तामादेशतथि-
कीर्षुरादौ तावदवक्तव्यप्रदेशबन्धकानां भूयस्कारप्रदेशबन्धकानामन्यतरप्रदेशबन्धकानां चान्तरं
प्ररूपयिषुराह—

जत्थऽत्थि अवत्तव्वो आउगवज्जाण तत्थ ओघव्व ।

भूगाराप्पयराणं अशुरुपएसव्व सव्वामुं ॥५७९॥

(प्रे०) 'जत्थत्थि' इत्यादि, यासु मार्गणासु विहायायुः सप्तकर्मणामवक्तव्यप्रदेशवन्धो-
ऽस्ति तासु मार्गणासु 'ओघव्व' इति, सप्तकर्मणामवक्तव्यप्रदेशवन्धकानां जघन्यमुत्कृष्टं चान्तर-
मोघवद् भवति । तद्यथा—जघन्यम् 'एकसमयः,' उत्कृष्टं वर्षवृथस्त्वम् । यासु मार्गणासु सप्तकर्मणा-
मवक्तव्यप्रदेशवन्धोऽस्ति ता मार्गणा इमाः—अपर्याप्तं विना त्रिमनुष्यमार्गणाः, पञ्चेन्द्रियौघ-
पर्याप्तपञ्चेन्द्रियौ, त्रसौघपर्याप्तत्रसौ, पञ्चमनःपञ्चवचनानि, काययोगौघः, औदारिककायः, अवेदः,
मतिश्रुतावधिमनःपर्यवज्ञानानि, संयमौघः, दर्शनत्रिकं, शुक्लेश्या, भव्यः, सम्यक्त्वौघक्षायिकौ-
पशमिकमस्यक्त्वानि, संज्ञी आहारकश्चेति । लोभमार्गणायां मोहनीयस्यैवावक्तव्यप्रदेशवन्धो भवति ।

'भूगाराप्पयराणं' इत्यादि, सर्वासु—भूयस्कारपदमाश्रित्य सप्ततिशतमङ्ख्याकासु, अल्प-
तरपदमाश्रित्य षट्षष्टिशतसङ्ख्याकासु सप्तकर्मणां भूयस्कारप्रदेशवन्धकानामल्पतरप्रदेशवन्धकानां च
नानाजीवविषयकं जघन्यमुत्कृष्टं चान्तरम् 'अशुरुपएसव्व' इति, सप्तकर्मणामनुत्कृष्टप्रदेशवन्धकाना-
मन्तरवद् भवति ।

तद्यथा—अपर्याप्तमनुष्यमन्तरा समस्तगतिभेदाः, समेन्द्रियभेदाः, निखिलकायभेदाः, पञ्चमनः-
पञ्चवचनानि, काययोगौघः, औदारिकद्विकं, वैक्रियकायः कर्मणकायश्चेति पञ्चदशयोगभेदाः, वेद-
त्रिकं, कषायचतुष्कं, निखिलज्ञानमार्गणामेदाः, संयमौघमायायिकदेशविरत्यसंयमाः, दर्शनत्रिकं,
लेश्याषट्कं, भव्याभव्यौ, सम्यक्त्वौघक्षायिकक्षायोपशमिकमिध्यात्वानि, संज्ञी, असंज्ञी आहारकाना-
हारकौ चेति नवपञ्चाशदधिकशतमार्गणासु 'अन्तराभावः,' नानाजीवविषयककालस्य सर्वाद्धत्वाद् ।
कर्मणानाहारकमार्गणयोर्भूयस्कारप्रदेशवन्धकानाश्रित्यैव वक्तव्यम् ।

शेषैकादशमार्गणाभ्यो नवमार्गणासु जघन्यमन्तरमेकसमयः । कदाचिदेवमपि भवति यदेकं
समयं कोऽपि जीव भूयस्कारप्रदेशवन्धं न करोति । एवमल्पतरप्रदेशवन्धेऽपि । छेदोपस्थापनीयपरि-
हारविशुद्धिमार्गणयोर्भूयस्काराल्पतरयोर्जघन्यान्तरं स्वयं ज्ञातव्यम् । शेषमार्गणासुत्कृष्टान्तरं
पुनरेवम्—अपर्याप्तमनुष्यसास्वादनसम्यक्त्वमिश्रमार्गणासु 'पन्धोपमासंख्यातभागः,' वैक्रियमिश्रे
'द्वादशमुहूर्ताः,' अवेदसूक्ष्मसम्पराययोः 'षणमासाः,' आहारकद्विके 'वर्षपृथक्त्वं,' छेदोपस्थाप-
नीयपरिहारविशुद्धिसंयमयोः 'अष्टादशकोटिकोटिसागरोपमाः,' उपशमसम्यक्त्वे सप्तदिनानि, सप्त-
कर्मणां यथासंभवं भूयस्कारप्रदेशवन्धकानामल्पतरप्रदेशवन्धकानां च नानाजीवविषयकोत्कृष्टान्तरं
भवतीति सर्वत्र योजनीयम् । तत्तन्मार्गणानां तावत्प्रमाणमुत्कृष्टान्तरमत्र बीजम् । तत्तन्मार्गणाना-
मुत्कृष्टान्तरं तावत्प्रमाणं कथमिति पर्यनुयोगस्यानवकाशः, सप्तकर्मणामनुत्कृष्टप्रदेशवन्धकानां नाना-
जीवविषयकान्तरप्ररूपणायां यथासम्भवं शास्त्रप्रमाणेन युक्त्या च प्रतिपादितत्वाद् ॥५७९॥ तदेवं

॥ एकादशमन्तरद्वारम् ॥

तदेवं नानाजीवविषयकं कालद्वारं प्रपञ्चितम् । सम्प्रति क्रमायात नानाजीवविषयकमेकादश-
मन्तरद्वारं व्याचिख्यासुः प्रथमं तावदोषवक्तव्यतामाह—

समयो सत्तण्ह लहुमवत्तव्वस्संतरं भवे जेट्टं ।

वासपुहुत्तं तिण्हं आउस्स चउण्ह य भवे णो ॥५७८॥

(प्रे०) 'समयो इत्यादि, आयुर्वर्जानां सप्तकर्मणां 'अवक्तव्यस्य'—अवक्तव्यप्रदेशबन्धकानां जघन्यमन्तरं, नानाजीवविषयकमिति गम्यते, एकजीवविषयकान्तरस्य चतुर्थद्वारे निरूपितत्वात्, 'समयः' भवेत् । कदाचिदेकसमयं कोऽपि जीवोऽवक्तव्यप्रदेशबन्धं न करोतीति यावद् । अत्रैर्य-
भावना—सप्तकर्मणामवक्तव्यप्रदेशबन्ध उपशमश्रेणितो निपततामुपशमश्रेणितो निघ्नं प्राप्य देव-
गतिप्रथमसमये वर्तमानानां वा जीवानामेव भवति । अतो यावत्कालमुपशमश्रेणिप्रतिपत्तणामन्तरं
भवति तावत्कालं सप्तकर्मणामवक्तव्यप्रदेशबन्धस्यान्तरं भवति । उपशमश्रेणिप्रतिपत्तणां जघन्य-
मन्तरमेकसमयं यावदेव भवति । विवक्षितप्रथमसमये एकोऽनेके वा जीवा उपशमश्रेणिप्रतिपत्ति
कुर्युः, द्वितीयसमये कोऽपि जीव उपशमश्रेणिं न प्रतिपद्येत, तृतीयसमये पुनरेकोऽनेके वा जीवा
उपशमश्रेणिमागेहेयुरित्युपशमश्रेणिप्रतिपत्तणां जघन्यमन्तरमेकसमयो भवति । अतः सप्तकर्मणाम-
वक्तव्यप्रदेशबन्धकानामपि जघन्यमन्तरमेकसमयो भवति ।

“एकोऽसं वासपुहुत्तं” इति, सप्तकर्मणामवक्तव्यप्रदेशबन्धकानां नानाजीवविषयकमुत्कृष्ट-
मन्तरं “वषपथक्त्वं” भवति, कथम् इति चेद्, उपशमकानामुत्कृष्टान्तरस्य तावत्प्रमाणत्वाद् ।
तथा चोक्तं जीवसमासे—

“पञ्जाऽसखियभाग सासणमिस्सासमत्तमणुपसु । वासपुहुत्त उवसामपेसु खवगेसु छम्मासा” ॥५७९॥

‘तिण्हं’ इति, पूर्वाद्धस्थं ‘सत्तण्हं’ इति पदमन्तिमे ‘भवे णो’ इति पदे चात्र सम्बध्यन्ते,
ततोऽयमर्थः—सप्तकर्मणां भूयस्कारप्रदेशबन्धकानामल्पतरप्रदेशबन्धकानामवस्थितप्रदेशबन्धकानां चेति
त्रयाणां नानाजीवविषयकमन्तरं नैव भवति । भूयस्कारादिप्रदेशबन्धप्रायोग्याणां जीवानामनन्तत्वात्
सर्वदाऽनेके जीवा भूयस्कारादिप्रदेशबन्धं कुर्वन्तीत्यर्थः । अत एवाऽनन्तरद्वारे सप्तकर्मणां भूयस्कार-
प्रदेशबन्धकादीनां नानाजीवविषयककालः ‘सर्वाद्धा’ प्ररूपितः । ‘आउस्स’ इत्यादि, आयुषो
भूयस्कारप्रदेशबन्धकादीनां चतुर्णामपि नानाजीवविषयकमन्तरं नैव भवति, तेषां नानाजीवविषय-
कोत्कृष्टकालस्य सर्वाद्धात्वाद् ॥५७८॥ तदेवमोषतोऽन्तरप्ररूपणा कृता । साम्प्रतं तामादेशतथि-
कीषुरादौ तावदवक्तव्यप्रदेशबन्धकानां भूयस्कारप्रदेशबन्धकानामल्पतरप्रदेशबन्धकानां चान्तरं
प्ररूपयिषुराह—

जत्थऽत्थि अवत्तव्वो आउगवज्जाण तत्थ ओघव्व ।

भूगाराप्पयराणं अगुरुपएसव्व सव्वामुं ॥५७९॥

(प्रे०) 'जत्थत्थि' इत्यादि, यासु मार्गणासु त्रिहायायुः सप्तकर्मणामवक्तव्यप्रदेशमन्धोऽस्ति तासु मार्गणासु 'ओघव्व' इति, सप्तकर्मणामवक्तव्यप्रदेशमन्धकाना जघन्यमुत्कृष्टं चान्तरमोघवद् भवति । तद्यथा—जघन्यम् 'एकसमयः,' उत्कृष्टं वर्षगृथक्त्वम् । यासु मार्गणासु सप्तकर्मणामवक्तव्यप्रदेशमन्धोऽस्ति ता मार्गणा इमाः—अपर्याप्तं त्रिना त्रिमनुष्यमार्गणाः, पञ्चेन्द्रियौघपर्याप्तपञ्चेन्द्रियौ, त्रिसौघपर्याप्तत्रिसौ, पञ्चमनःपञ्चवचनानि, काययोगौघः, औदारिककायः, अवेदः, मतिश्रुतावधिमनःपर्यवज्ञानानि, संयमौघः, दर्शनत्रिकं, शुक्लेश्या, भव्यः, सम्यक्त्वौघक्षायिकौपशमिकमम्यक्त्वानि, संज्ञी आहारकश्चेति । लोभमार्गणायां मोहनीयस्यैवावक्तव्यप्रदेशमन्धो भवति ।

'भूगाराप्पयराणं' इत्यादि, सर्वासु—भूयस्कारपदमाश्रित्य सप्ततिशतमङ्ख्याकासु, अन्यतरपदमाश्रित्य षट्षष्टिशतसङ्ख्याकासु सप्तकर्मणां भूयस्कारप्रदेशमन्धकानामल्पतरप्रदेशमन्धकानां च नानाजीवविषयकं जघन्यमुत्कृष्टं चान्तरम् 'अगुरुपएसव्व' इति, सप्तकर्मणामनुत्कृष्टप्रदेशमन्धकानामन्तरवद् भवति ।

तद्यथा—अपर्याप्तमनुष्यमन्तरा समस्तगतिभेदाः, समेन्द्रियभेदाः, निखिलकायभेदाः, पञ्चमनःपञ्चवचनानि, काययोगौघः, औदारिकद्विकं, वैक्रियकायः कामणकायश्चेति पञ्चदशयोगभेदाः, वेदत्रिकं, कषायचतुष्कं, निखिलज्ञानमार्गणाभेदाः, संयमौघमायायिकदेशविरत्यसंयमाः, दर्शनत्रिकं, लेश्याषट्कं, भव्याभव्यौ, सम्यक्त्वौघक्षायिकक्षायोपशमिकमिध्यात्वानि, संज्ञी, असंज्ञी आहारकानाहारकौ चेति नवपञ्चाशदधिकशतमार्गणासु 'अन्तराभावः,' नानाजीवविषयककालस्य सर्वाद्वात्वाद् । कार्मणानाहारकमार्गणयोर्भूयस्कारप्रदेशमन्धकानाश्रित्यैव वक्तव्यम् ।

शेषैकादशमार्गणाभ्यो नवमार्गणासु जघन्यमन्तरमेकसमयः । कदाचिदेवमपि भवति यदेकं समयं कोऽपि जीव भूयस्कारप्रदेशमन्धं न करोति । एवमल्पतरप्रदेशमन्धेऽपि । छेदोपस्थापनीयपरिहारविशुद्धिमार्गणयोर्भूयस्काराल्पतरयोर्जघन्यान्तरं स्वयं ज्ञातव्यम् । शेषमार्गणासुत्कृष्टान्तरं पुनरेवम्—अपर्याप्तमनुष्यसास्वादनसम्यक्त्वमिश्रमार्गणासु 'पल्योपमासंख्यातभागः,' वैक्रियमिश्रे "द्वादशमुहूर्ताः," अवेदसङ्घसम्पराययोः 'षणमासाः,' आहारकद्विके 'वर्षपृथक्त्वं,' छेदोपस्थापनीयपरिहारविशुद्धिसंयमयोः 'अष्टादशकोटिकोटिसागरोपमाः,' उपशमसम्यक्त्वे सप्तदिनानि, सप्तकर्मणा यथासंभवं भूयस्कारप्रदेशमन्धकानामल्पतरप्रदेशमन्धकानां च नानाजीवविषयकोत्कृष्टान्तरं भवतीति सर्वत्र योजनीयम् । तत्तन्मार्गणानां तावत्प्रमाणमुत्कृष्टान्तरमत्र बीजम् । तत्तन्मार्गणानामुत्कृष्टान्तरं तावत्प्रमाणं कथमिति पर्यनुयोगस्यानवकाशः, सप्तकर्मणामनुत्कृष्टप्रदेशमन्धकानां नानाजीवविषयकान्तरप्ररूपणायां यथासम्भवं शास्त्रप्रमाणेन युक्त्या च प्रतिपादितत्वाद् ॥५७९॥ तदेवं

सप्तकर्मणां भूयस्कारान्पतरावक्तव्यप्रदेशबन्धकानामन्तरं निरूपितम् । इदानीं सप्तकर्मणामवस्थित-
प्रदेशबन्धकानामन्तरं निरूपयति—

जहि गियमा सत्तण्हं अवट्टिओ तत्थ अंतरं से णो ।

सेसासु लहुं समयो जेट्टं सेढीअसंखंसो ॥५८०॥

(प्रे०) 'जहि' इत्यादि, यासु मार्गणासु सप्तकर्मणामवस्थितप्रदेशबन्धो नियमाद्—अवश्यं; सर्वदा भवतीति यावत्, तासु द्वापष्टिमार्गणासु 'से' इति, सप्तकर्मणामवस्थितप्रदेशबन्धस्य, अव-
स्थितप्रदेशबन्धकानामिति यावद्, नानाजीवविषयकमन्तरं न भवति ।

यासु मार्गणासु सप्तकर्मणामवस्थितप्रदेशबन्धः सर्वदा भवति ता मार्गणा इमाः—तिर्यगोघः,
सर्वैकेन्द्रियभेदाः, सर्वनिगोदभेदाः, सूक्ष्मपृथ्व्यप्तेजोवायुकायाः, पर्याप्तसूक्ष्मपृथ्व्यप्तेजोवायुकायाः,
अपर्याप्तसूक्ष्मपृथ्व्यप्तेजोवायुकायाः, वनस्पतिकार्यौघः, पृथ्व्यप्तेजोवायुकायौघाः, वादरपृथ्व्यप्ते-
जोवायुकायाः, अपर्याप्तवादरपृथ्व्यप्तेजोवायुकायाः प्रत्येकवनस्पतिकार्यौघापर्याप्तप्रत्येकवनस्पतिकार्यौ-
घेति चतुस्त्रिंशत्कायभेदाः, काययोगौघः, औदारिकद्विकं, नपुंसकवेदः, चतुष्कषायाः, मतिश्रुता-
ज्ञाने, असंयमः, अचक्षुदर्शनम्, अप्रशस्तलेश्यात्रिकं, भव्याभव्यौ, मिथ्यात्वम्, असंज्ञी आहारक-
श्चेति द्वापष्टिः । अत्रायं भावः—एतासु मार्गणासु सप्तकर्मणामवस्थितप्रदेशबन्धकानां नानाजीव-
विषयककालस्य सर्वाद्वात्वात्तेषां सर्वदा प्राप्यमाणत्वादत्यन्ताभावलक्षणमन्तरं न प्राप्यते ।

'सेसासु' इत्यादि, द्विपष्टिमार्गणासूक्तत्वाद् वैक्रियमिश्रादिचतुर्मागणास्ववस्थितप्रदेशबन्ध-
स्याभावात् शेषासु चतुरधिकशतमार्गणासु सप्तकर्मणामवस्थितप्रदेशबन्धकानां जघन्यमन्तरम् 'एक-
समयः' भवति । भावना सुगमा । 'जेट्ट' इत्यादि, शेषासु चतुरुत्तरशतमार्गणासु सप्तकर्मणाम-
वस्थितप्रदेशबन्धकानां नानाजीवविषयकस्युत्कृष्टमन्तर "श्रेण्यसंख्यातभागः" भवति । इयमत्र
भावना—अवस्थितप्रदेशबन्धस्तावदवस्थितयोगादिना भवति, अवस्थितयोगादि च कदाचच्छ्रेण्य-
संख्यातभागकालं यावत्कस्यापि जीवस्य न प्राप्यते । अतः "कारणाभावे कार्याभावात्" श्रेण्यसं-
ख्यातभाग यावत् सप्तकर्मणामवस्थितप्रदेशबन्धक एकोऽपि जीवो न लभ्यते । ततः समीचीन-
मेवोक्तं "जेट्ट सेढीअसंखमो" इति ।

शेषचतुरधिकशतभागणा नामत इमाः—निखिलनरकभेदाः, चत्वारस्तिर्यक्पञ्चैन्द्रिय-
भेदाः, समस्तमर्त्यामर्त्यगतिभेदाः, अखिलद्वित्रिचतुष्पञ्चैन्द्रियभेदाः, पर्याप्तवादरपृथ्व्यप्तेजो-
वायुकायाः, पर्याप्तप्रत्येकवनस्पतिकार्यः त्रिसत्रिक चेत्यष्टौ कायभेदाः; पञ्चमनःपञ्चवचनानि,
वैक्रियकाय आहारककायश्चेति द्वादशयोगभेदाः, स्त्रीपुरुषवेदावेदाः, मतिश्रुतावधिविभङ्गमनः-
पर्यवज्ञानानि, असंयममृते षट् संयममार्गणाः, चक्षुरवधिदर्शने, प्रशस्तलेश्यात्रिकं, मिथ्यात्वमन्तरा
षट्मम्यकत्वमार्गणाः संज्ञी चेति ॥ ५८० ॥

तदेवं सप्तकर्मण्याश्रित्य भूयस्कारादिचतुर्विधप्रदेशबन्धकानामन्तः चिन्तितम् । साम्प्रतं तदा-
युराश्रित्य चिन्तयितुमना यासु मार्गणास्वन्तराभावस्ता अतिदिशति—

आउस्स बंधगाणं अगुरुपएसस्स जत्थ सब्बद्धा ।

तहि तस्स बंधगाणं सब्बपयाणंतरं णत्थि ॥५८१॥

(प्रे०) 'आउस्स' इत्यादि, आयुषोऽनुत्कृष्टप्रदेशबन्धकानां नानाजीवविषयककालो यासु मार्गणासु 'सर्वाद्वा' तासु मार्गणासु 'तस्स' तस्य आयुषः 'सब्बपयाणं' इति, सर्वपदानां=भूयस्कारा-
दिचतुर्विधपदानां बन्धकानां नानाजीवविषयकमन्तरं 'नास्ति' । अत्रेदं हृदयम्—यासु मार्गणासु
आयुषोऽनुत्कृष्टप्रदेशबन्धकानां नानाजीवविषयककालः सर्वाद्वा तासु आयुषो भूयस्कारादिचतुर्विध-
पदबन्धकानां नानाजीवविषयकः कालः सर्वाद्वा भवति । ततस्तासु भूयस्कारादिचतुर्विधपदानां
बन्धकानां सर्वदा लभ्यमानत्वात्तेषामन्तरं न प्राप्यते ।

यासु मार्गणासु आयुषोऽनुत्कृष्टप्रदेशबन्धकानां नानाजीवविषयककालः सर्वाद्वा ता मार्गणा
इमाः—तिर्यगौघः, समस्तैकेन्द्रियभेदाः, समनिगोदभेदाः, वनस्पतिकार्यौघः, पृथ्व्यपत्तेजोवायुका-
यौघाः, सूक्ष्मपृथ्व्यपत्तेजोवायुकायाः, पर्याप्तसूक्ष्मपृथ्व्यपत्तेजोवायुकायाः, अपर्याप्तसूक्ष्मपृथ्व्यपत्तेजो-
वायुकायाः, वादरपृथ्व्यपत्तेजोवायुकायाः, अपर्याप्तवादरपृथ्व्यपत्तेजोवायुकायाः, प्रत्येकवनस्पतिका-
र्याघापर्याप्तप्रत्येकवनस्पतिकार्यौ चैति चतुस्त्रिंशत्कायभेदाः, काययोगौघः, औदारिकादिकं, नपुं-
सकवेदः, कषायचतुष्कं, मतिश्रुतलक्षणाज्ञानद्विकं, असंयमः, अचक्षुर्दर्शनम्, अप्रशस्तलेख्यात्रिकं,
भव्याभव्यौ, मिथ्यात्वम्, असंज्ञी आहारकश्चेति ॥५८१॥

सम्प्रति शेषमार्गणासु आयुषो भूयस्कारप्रदेशबन्धकादीनां नानाजीवविषयकमन्तरं प्रतिपाद्य प्रस्तुत-
द्वार पारयति—

सेसासु लहुं समयो अवद्धिअस्स परमं असंखंमो ।

सेढीए विण्णेयं अगुरुपएसब्ब सेसाणं ॥५८२॥

(प्रे०) 'सेसासु' इत्यादि, द्वाषष्टिमार्गणासु कृत्वादाहारकमिश्रे चावस्थितप्रदेशबन्धाभावात्
शेषासु शतमार्गणासु आयुषोऽवस्थितप्रदेशबन्धकानां जघन्यमन्तरम् 'एकसमयः', 'परमं' इत्यादि,
उत्कृष्टमन्तरं "श्रेण्यसंख्यातभागः" भवति । अत्र भावना सप्तकर्मणावस्थितप्रदेशबन्धकानां जघ-
न्योत्कृष्टान्तरोपपादने यथा कृता तथा कर्तव्या ।

शेषशतमार्गणा इमाः—सर्वनरकभेदाः, चत्वारस्तिर्यकपञ्चेन्द्रियभेदाः, समस्तमर्त्यामर्त्य-
गतिभेदाः, समविकल्पपञ्चेन्द्रियभेदाः, पर्याप्तवादरपृथ्व्यपत्तेजोवायुकायाः, पर्याप्तप्रत्येकवनस्पति-
कायः, त्रसत्रिकं चेत्यष्टौ कायभेदाः, पञ्चमनःपञ्चवचनानि, वैक्रियकाययोग आहारककाययोग-
श्चेति द्वादशयोगभेदाः, स्त्रीपुरुषवेदौ, मतिश्रुतावधिविमङ्गमनःपर्यवज्ञानानि, संयमौघसामायिक-

छेदोपस्थापनीयपरिहारविशुद्धिदेशविरतिसंयमाः, चक्षुरवधिदर्शने, प्रशस्तलेश्यात्रिकं, सम्यक्त्वौघ-
क्षायिकक्षायोपशमिकसास्त्रादनसम्यक्त्वानि, संज्ञी च ।

‘अशुरुपएसव्व सेसाणं’ इति, ‘सेसासु’ इति पदमत्रापि सम्बन्धते, शेपासु एकशत-
मार्गणासु शेषाणां—भूयस्कारादित्रिपदबन्धकानां जघन्यमुत्कृष्टं चान्तरम् “आयुषोऽनुत्कृष्टप्रदेश-
बन्धकानां नानाजीवविषयकजघन्योत्कृष्टान्तरवद्” ज्ञातव्यम् । कुतः ? इति चेद्, आयुर्वन्धा-
द्वायामनुत्कृष्टप्रदेशगन्धवदवक्तव्यभूयस्कारान्पतरगन्धानामपि सद्भावाद् ॥५८२॥

॥ इति श्रीप्रेमप्रभाटीकासमलङ्कृते बन्धविधाने मूलप्रकृति-
प्रदेशबन्धे भूयस्काराधिकारे नानाजीवविषयक-
मेकादशमन्तरद्वार समाप्तम् ॥

॥ द्वादशं भावद्वारम् ॥

तदेवं नानाजीवविषयकमन्तर प्ररूपितम् । नन्वौदयिकादिपञ्चभावान्तः केषु भावेषु वर्तमानो
जीवो भूयस्कारादिचतुष्पदबन्धं विदधातीति जिज्ञासायामिदानीमेकगाथया द्वादशं भावद्वारं
निरूपयति—

ओदइये खलु भावे अट्टण्ह भवे चउण्ह वि पयाणं ।

बधो एमेव हवइ सव्वासु सगसगपयाणं ॥५८३॥

(प्रे०) ‘ओदइये’ इत्यादि, निगदसिद्धम् । नवरं “सगसगपयाणं” इति, यासु मार्ग-
णासु यावन्ति भूयस्कारादिपदानि भवन्ति तेषाम् । किञ्चित्प्रपञ्चार्थिना तु प्रथमाधिकारान्तः-
पतितभावद्वारं निरीक्षणीयम् ॥५८३॥

॥ इति श्रीप्रेमप्रभाटीकासमलङ्कृते बन्धविधाने मूलप्रकृति-
प्रदेशबन्धे भूयस्काराधिकारे द्वादश
भावद्वारं समाप्तम् ॥



॥ त्रयोदशमल्पवहुत्वद्वारम् ॥

तदेवं भावद्वारं प्रतिपादितम् । सम्प्रति क्रमिकं त्रयोदशमल्पवहुत्वद्वारं प्रारिप्सुः प्रथमं तावत्सप्तकर्माण्याश्रित्यौघवक्तव्यतामाह—

सत्तण्ह अवत्तव्वगअवट्ठिअऽप्पयरभूअगाराणं ।

कमसोऽत्थि बंधगाऽप्पाऽणंतअसंखगुणअब्भहिया ॥५८४॥

(प्रे०) “सत्तण्ह” इत्यादि, सप्तकर्माणामवक्तव्यावस्थिताल्पताभूयस्काराणा वन्धका अनुक्रमेणाल्पाः, अनन्तगुणाः, असंख्यगुणाः, विशेषाधिकाः सन्ति । अत्रायं भावः—ज्ञानावरणीयकर्मणो भूयस्कारप्रदेशवन्धकादित्तुर्विधवन्धकमध्येऽवक्तव्यप्रदेशवन्धकाः सर्वस्तोकाः, अवक्तव्यप्रदेशवन्धकानां शतपृथक्त्वमात्रत्वाद् । ततो ज्ञानावरणीयकर्मण एवावस्थितप्रदेशवन्धका अनन्तगुणाः, अवस्थितप्रदेशवन्धकेषु निगोदजीवानामपि समावेशात्, तेषाञ्चानन्त्याद् । ततस्तस्यैवाल्यतरप्रदेशवन्धका जीवा असंख्यगुणाः, अल्पतरप्रदेशवन्धस्यैकजीवविषयककालोऽन्तर्मुहूर्त्तम्, अवस्थितप्रदेशवन्धस्य कालः पञ्चदशसमया मतान्तरेणैकादशममया वा, इत्यवस्थितप्रदेशवन्धापेक्षयाऽल्पतरप्रदेशवन्धस्यैकजीवविषयककालस्यासंख्यगुणत्वाद्, अवस्थितप्रदेशवन्धस्यैकजीवविषयकमन्तरं ‘श्रेण्यसंख्यातभागः’, अल्पतरप्रदेशवन्धस्यैकजीवविषयकमन्तरम् ‘अन्तर्मुहूर्त्तमात्रम्’, इत्यवस्थितप्रदेशवन्धापेक्षयाऽल्पतरप्रदेशवन्धस्यैकजीवविषयकान्तरस्य स्वल्पतरत्वाच्च । ततस्तस्य भूयस्कारप्रदेशवन्धका जीवा विशेषाधिकाः, अल्पतरप्रदेशवन्धापेक्षया भूयस्कारप्रदेशवन्धकालस्य विशेषाधिकत्वाद् । यद्यपि भूयस्काराल्पतरोभयोरपि एकजीवविषयककालोऽन्तर्मुहूर्त्तं, तथाप्यल्पतरप्रदेशवन्धान्तर्मुहूर्त्ताद् भूयस्कारप्रदेशवन्धान्तर्मुहूर्त्तं किञ्चिद् महद्, अतोऽल्पतरप्रदेशवन्धकम्भ्यो भूयस्कारप्रदेशवन्धका विशेषाधिका भवन्ति । एवं दर्शनावरणीयादिषट्कर्मस्वपि प्रत्येककर्माश्रित्य वक्तव्यम् ॥५८४॥ अथायुःकर्माश्रित्य भूयस्कारप्रदेशवन्धकादीनामल्पवहुत्वमाह—

आउस्स खलु अवट्ठिअवत्तव्वऽप्पयरभूअगाराणं ।

कमसोऽत्थि बंधगाऽप्पाऽसंखअसंखगुणअब्भहिया ॥५८५॥

(प्रे०) ‘आउस्स’ इत्यादि आयुषोऽवस्थितप्रदेशवन्धकाः, अवक्तव्यप्रदेशवन्धकाः, अल्पतरप्रदेशवन्धकाः, भूयस्कारप्रदेशवन्धकाश्च यथासंख्यं स्तोकाः, असंख्यगुणाः, असंख्यगुणाः, विशेषाधिकाश्च भवन्ति । अत्रेयं भावना—यद्यपि अवस्थितप्रदेशवन्धापेक्षयाऽवक्तव्यप्रदेशवन्धस्य कालः स्तोकरः, तथापि आयुषोऽवस्थितप्रदेशवन्धापेक्षयाऽवक्तव्यप्रदेशवन्धस्यैकजीवविषयकमन्तरमसंख्यातभागमात्रं वर्तते । तथाहि—परिमाणचिन्तायां सूक्ष्मजीवा एव मुख्याः, तेषामधिकत्वात्, सूक्ष्मजीवानाश्रित्यायुषोऽवस्थितप्रदेशवन्धस्यैकजीवविषयकमन्तरं ‘श्रेण्यसंख्यातभागः’ अवक्तव्य-

छेदोपस्थापनीयपरिहारविशुद्धिदेशविरतिसंयमाः, चक्षुरत्रधिदर्शने, प्रशस्तलेश्यात्रिकं, सम्यक्त्वौघ-
क्षायिकक्षायोपशमिक्रसास्वादनसम्यक्त्वानि, संज्ञी च ।

‘अगुरुपएसव्व सेसाणं’ इति, ‘सेसासु’ इति पदमत्रापि सम्प्रत्यये, शेपासु एकशत-
मार्गणासु शेपाणां—भूयस्कारादित्रिपदबन्धकानां जघन्यमुत्कृष्टं चान्तरम् “आयुषोऽनुत्कृष्टप्रदेश-
बन्धकानां नानाजीवविषयकजघन्योत्कृष्टान्तरवद्” ज्ञातव्यम् । कुतः ? इति चेद्, आयुर्वन्धा-
द्वायामनुत्कृष्टप्रदेशबन्धप्रदवक्तव्यभूयस्कारान्पतरबन्धानामपि सद्भावाद् ॥५८२॥

॥ इति श्रीप्रेमप्रभाटीकासमलङ्कृते बन्धविधाने मूलप्रकृति-
प्रदेशबन्धे भूयस्काराधिकारे नानाजीवविषयक-
मेकादशमन्तरद्वार समाप्तम् ॥

॥ द्वादशं भावद्वारम् ॥

तदेवं नानाजीवविषयकमन्तरं प्ररूपितम् । नन्वौदयिकादिपञ्चभावान्तः केषु भावेषु वर्तमानो
जीवो भूयस्कारादिचतुष्पदबन्धं विदधातीति जिज्ञासायामिदानीमेकगाथया द्वादशं भावद्वारं
निरूपयति—

ओदइये खलु भावे अटुण्ह भवे चउण्ह वि पयाणं ।

बधो एमेव हवइ सव्वासु सगसगपयाणं ॥५८३॥

(प्रे०) ‘ओदइये’ इत्यादि, निगदमिद्धम् । नवरं “सगसगपयाणं” इति, यासु मार्ग-
णासु यावन्ति भूयस्कारादिपदानि भवन्ति तेषाम् । किञ्चित्प्रपञ्चार्थिना तु प्रथमाधिकारान्तः-
पतितभावद्वारं निरीक्षणीयम् ॥५८३॥

॥ इति श्रीप्रेमप्रभाटीकासमलङ्कृते बन्धविधाने मूलप्रकृति-
प्रदेशबन्धे भूयस्काराधिकारे द्वादश
भावद्वार समाप्तम् ॥



॥ त्रयोदशमल्पवहुत्वद्वारम् ॥

तदेवं भावद्वारं प्रतिपादितम् । सम्प्रति क्रमिक त्रयोदशमल्पवहुत्वद्वारं प्रारिप्सुः प्रथमं तावत्सप्तकर्मण्याश्रित्यौघवक्तव्यतामाह—

सत्तण्ह अवत्तव्वगअवट्ठिअऽप्पयरभूअगाराणं ।

कमसोऽत्थि बंधगाऽप्पाऽणंतअसंखगुणअब्भहिया ॥५८४॥

(प्रे०) “सत्तण्ह” इत्यादि, सप्तकर्मणामवक्तव्यावस्थिताल्पताभूयस्काराणा वन्धका अनुक्रमेणाल्पाः, अनन्तगुणाः, असंख्यगुणाः, विशेषाधिकाः सन्ति । अत्रायं भावः—ज्ञानावरणीयकर्मणो भूयस्कारप्रदेशवन्धकादिचतुर्विधगन्धक्रमध्येऽवक्तव्यप्रदेशगन्धकाः सर्वन्तोकाः, अवक्तव्यप्रदेशवन्धकानां शतपृथक्त्वमात्रत्वाद् । ततो ज्ञानावरणीयकर्मण एवावस्थितप्रदेशगन्धका अनन्तगुणाः, अवस्थितप्रदेशगन्धकेषु निगोदजीवानामपि समावेशात् । तेषाञ्चानन्त्याद् । ततस्तस्यैवाल्पतरप्रदेशवन्धका जीवा असंख्यगुणाः, अल्पतरप्रदेशवन्धस्यैकजीवविषयककालोऽन्तर्मुहूर्त्तम्, अवस्थितप्रदेशवन्धस्य कालः पञ्चदशसमया मतान्तरेणैकादशसमया वा, इत्यवस्थितप्रदेशवन्धापेक्षयाऽल्पतरप्रदेशवन्धस्यैकजीवविषयककालस्यासंख्यगुणत्वाद्, अवस्थितप्रदेशवन्धस्यैकजीवविषयकमन्तरं ‘श्रेण्यसंख्यातभागः’, अल्पतरप्रदेशवन्धस्यैकजीवविषयकमन्तरम् ‘अन्तर्मुहूर्त्तमात्रम्’, इत्यवस्थितप्रदेशवन्धापेक्षयाऽल्पतरप्रदेशवन्धस्यैकजीवविषयकान्तरस्य स्वल्पतरत्वाच्च । ततस्तस्य भूयस्कारप्रदेशवन्धका जीवा विशेषाधिकाः, अल्पतरप्रदेशवन्धापेक्षया भूयस्कारप्रदेशवन्धकालस्य विशेषाधिकत्वाद् । यद्यपि भूयस्काराल्पतरोभयोरपि एकजीवविषयककालोऽन्तर्मुहूर्त्तं, तथाप्यल्पतरप्रदेशवन्धान्तर्मुहूर्त्ताद् भूयस्कारप्रदेशवन्धान्तर्मुहूर्त्तं किञ्चिद् महद्, अतोऽल्पतरप्रदेशवन्धकेभ्यो भूयस्कारप्रदेशवन्धका विशेषाधिका भवन्ति । एवं दर्शनावरणीयादिषट्कर्मस्वपि प्रत्येककर्माश्रित्य वक्तव्यम् ॥५८४॥ अथायुःकर्माश्रित्य भूयस्कारप्रदेशवन्धकादीनामल्पवहुत्वमाह—

आउस्स खलु अवट्ठिअवत्तव्वऽप्पयरभूअगाराणं ।

कमसोऽत्थि बंधगाऽप्पाऽसंखअसंखगुणअब्भहिया ॥५८५॥

(प्रे०) ‘आउस्स’ इत्यादि आयुषोऽवस्थितप्रदेशवन्धकाः, अवक्तव्यप्रदेशवन्धकाः, अल्पतरप्रदेशवन्धकाः, भूयस्कारप्रदेशवन्धकाश्च यथासंख्यं स्तोकाः, असंख्यगुणाः, असंख्यगुणाः, विशेषाधिकाश्च भवन्ति । अत्रेयं भावना—यद्यपि अवस्थितप्रदेशवन्धापेक्षयाऽवक्तव्यप्रदेशवन्धस्य कालः स्तोकरः, तथापि आयुषोऽवस्थितप्रदेशवन्धापेक्षयाऽवक्तव्यप्रदेशवन्धस्यैकजीवविषयकमन्तरमसंख्यातभागमात्रं वर्तते । तथाहि—परिमाणचिन्तायां सूक्ष्मजीवा एव मुख्याः, तेषामधिकत्वात्, सूक्ष्मजीवानाश्रित्यायुषोऽवस्थितप्रदेशवन्धस्यैकजीवविषयकमन्तरं ‘श्रेण्यसंख्यातभागः’ अवक्तव्य-

प्रदेशबन्धस्य तु भिन्नमुहूर्त्तमात्रम्, इत्यायुगोऽवक्तव्यप्रदेशबन्धापेक्षयाऽवस्थितप्रदेशबन्धस्यान्तरस्यासंख्यातगुणत्वादायुगोऽवस्थितप्रदेशबन्धका जीवाः सर्वस्तोकाः, तेभ्यस्तस्यावक्तव्यप्रदेशबन्धका जीवा असंख्यगुणाः । तेभ्यस्तस्याल्पतरप्रदेशबन्धका जीवा अमंख्यगुणाः, स्थूलदृष्ट्या आयुगोऽवक्तव्याल्पतरप्रदेशबन्धयोरेकजीवविषयकान्तरस्य तौल्येऽपि अवक्तव्यपदबन्धकालापेक्ष्याल्पतरप्रदेशबन्धकालस्यासंख्यगुणत्वाद् । ततस्तस्य भूयस्कारप्रदेशबन्धका जीवा विशेषाधिकाः, एरूजीवविषयकभूयस्कारप्रदेशबन्धकालस्य विशेषाधिकृताद् ॥५८५॥

तदेवमोघतः चिन्तितमष्टानामपि कर्मणां भूयस्कारप्रदेशबन्धकादीनामल्पबहुत्वम् । साम्प्रतं तदेवादेशतः चिक्रथयिषुरादौ तावत्सप्तकर्माण्याश्रित्य वक्तुं प्रक्रमते । तत्रादौ यासु मार्गणासु अल्पबहुत्वस्याभावस्ता निरूपयति—

मीसदुजोगेसु तहा कम्माणाहारगेसु णो चव ।

हवए अप्पाबहुगं पयडीणं आउवज्जाणं ॥५८६॥

(प्रे०) 'मीसदुजोगेसु' इत्यादि, वैक्रियमिश्राहारकमिश्ररूपद्विमिश्रयोगयोः, कार्मणकायेऽनाहारके चेति चतुर्मार्गणासु आयुर्वर्जानां सप्तप्रकृतीनां भूयस्कारप्रदेशबन्धकादीनामल्पबहुत्वं न भवति । यतोऽल्पबहुत्वमनेकविधपदार्थसापेक्षम्, अत्र तु भूयस्कारप्रदेशबन्धका एव वर्तन्ते, इत्यनेकविधबन्धकजीवानामभावादत्र नाल्पबहुत्वम् ॥५८६॥

सम्प्रति यासु मार्गणासु श्रेणिसद्भावस्तासु असंख्यातजीवासु मार्गणासु भूयस्कारप्रदेशबन्धकादीनामल्पबहुत्व गाथाद्विकेन प्रकटयति—

णरदुपणिंदियतसपणमणवयणाणतिगचक्खुओहीसुं ।

सुइलाए सम्मत्ते खइअउवसमेसु सण्णिम्मि ॥५८७॥

ओघुत्तेण कमेणं आउगवज्जाण बंधगा कमसो ।

श्रोत्रा अमंखियगुणा असंखियगुणा विसेसहिया ॥५८८॥

(प्रे०) 'णर' इत्यादि, मनुष्यौघः, पञ्चेन्द्रियौघपर्याप्तपञ्चेन्द्रियौ, त्रसौघपर्याप्तत्रसौ, पञ्चमनःपञ्चवचनानि, मतिश्रुतावधिज्ञानानि, चक्षुरवधिदर्शने, शुक्ललेश्या, सम्यक्त्वौघशायिकौपशमिकसम्यक्त्वानि, संज्ञी चेति पञ्चविंशतिमार्गणासु 'ओघुत्तेण' इत्यादि, आयुर्वर्जानां सप्तकर्मणामोघोक्तेन प्रथमवक्तव्यप्रदेशबन्धकाः, ततोऽवस्थितप्रदेशबन्धकाः, ततोऽल्पतरप्रदेशबन्धकाः, ततो भूयस्कारप्रदेशबन्धकाः इति क्रमेण 'कमसो थोवा' इत्यादि, यथाक्रमं सर्वस्तोकाः, असंख्यातगुणाः, असंख्यातगुणाः विशेषाधिका भवन्ति । अत्र भावना सप्तकर्मणामोघवक्तव्यतावद् । नवरमयं विशेषः-ओघवक्तव्यतायामवक्तव्यप्रदेशबन्धकेभ्योऽवस्थितप्रदेशबन्धका जीवा अनन्तगुणाः प्रतिपादिताः, संसा-

रगतावस्थितप्रदेशबन्धकजीवानामानन्त्याद्, इह तु असंख्यातगुणा अवगन्तव्याः, मार्गणास्थाव-
स्थितप्रदेशबन्धकानां जीवानामसंख्यातत्वाद् ॥५८७॥५८८॥ इदानीं यासु मार्गणासु श्रेणिमम्भ-
स्तासु संख्यातजीवासु सप्तकर्मणां भूयस्कारप्रदेशबन्धकादीनामल्पबहुत्वमाह—

पञ्जणरमणुस्सीसुं अवेअमणणाणसंयमेसुं च ।

ओघकमाऽप्या संखगुणा संखगुणा विसेसहिया ॥५८९॥

(प्रे०) 'पञ्जणर' इत्यादि, पर्याप्तमनुष्यादिपञ्चमार्गणासु सप्तकर्मणां बन्धकाः 'ओघ-
कमा' इत्यादि, अवक्तव्यप्रदेशबन्धकाः, अवस्थितप्रदेशबन्धकाः, अल्पतरप्रदेशबन्धका भूयस्कार-
प्रदेशबन्धकाश्चेत्योक्तक्रमेण सर्वस्तोकाः, संख्यातगुणाः, संख्यातगुणा विशेषाधिकाश्च भवन्ति ।
अत्रापि भावना सामान्यवक्तव्यतावद् । नवरं मार्गणास्थजीवानां संख्यातत्वादवक्तव्यप्रदेशबन्ध-
केभ्योऽवस्थितप्रदेशबन्धका जीवाः संख्यातगुणाः, एवमवस्थितप्रदेशबन्धकेभ्योऽल्पतरप्रदेशबन्धका
जीवाः संख्यातगुणा भवन्तीति विशेषः ॥५८९॥

इदानीं यासु मार्गणासु अवक्तव्यप्रदेशबन्धाभावस्तासु संख्यातजीवमार्गणासु सप्तकर्मणां
भूयस्कारप्रदेशबन्धकादीनामल्पबहुत्वमाह—

सव्वत्थाहारेसुं समइअछेअपरिहारसुहमेसुं ।

थोवा संखेजगुणाऽब्भहिया कमसो अवट्टिआईणं ॥५९०॥(गीतिः)

(प्रे०) 'सव्वत्थाहारेसुं' इत्यादि, सर्वार्थसिद्धदेवादिपञ्चमार्गणासु सप्तप्रकृतीनां सक्ष्म-
सम्पराये च षट्प्रकृतीनाम् 'अवट्टिआईणं' इति, अवक्तव्यप्रदेशबन्धस्याभावादवस्थितादीनाम्=
अवस्थितान्तरभूयस्काराणां बन्धका अनुक्रमेण स्तोकाः, संख्यातगुणाः, विशेषाधिका भवन्ति ।
भावना सुगमत्वाद् स्वयं परिभाषनीया ॥५९०॥ इदानीं यासु मार्गणासु श्रेणिसद्भावस्तास्वनन्त-
जीवमार्गणासु सप्तकर्मणां भूयस्कारप्रदेशबन्धकादीनामल्पबहुत्वं गाथाद्विकेन चिन्तयति—

ओघव्व हुन्ति काये उरलअचक्खुभवियेसु आहारे ।

मोहस्स बंधगा खलु लोहे ओघव्व विण्णेया ॥५९१॥

मोहाउगवज्जाणं अवट्टिअऽप्पयरभुअगाराणां ।

कमसोऽत्थि बंधगाऽप्या असंखियगुणा विसेसहिया ॥५९२॥

(प्रे०) 'ओघव्व' इत्यादि, काययोगौघादिपञ्चमार्गणासु सप्तकर्मणां भूयस्कारप्रदेशबन्ध-
कादीनामल्पबहुत्वम् 'ओघव्व' भवति । तथा—ज्ञानावरणीयस्यावक्तव्यप्रदेशबन्धकाः सर्वस्तोकाः,
ततस्तस्यावस्थितप्रदेशबन्धकाः अनन्तगुणाः, ततस्तस्याल्पतरप्रदेशबन्धका असंख्यातगुणाः, तत-
स्तस्य भूयस्कारप्रदेशबन्धका विशेषाधिका भवन्ति । अत्र भावनाऽपि सामान्यवक्तव्यतावद् विधेया ।

एवं दर्शनावरणीयादिषट्कर्मण्याश्रित्यापि ज्ञातव्यम् । 'मोहस्स' इत्यादि, लोभमार्गणायां मोह-
नीयस्य भूयस्कारप्रदेशबन्धकादीनामल्पबहुत्वम् 'ओघवद्' भवति । एतच्चानन्तरमेव दर्शितम् ।

'मोहाडगवज्जाणं' इत्यादि, 'लोहे' इति पदमत्रापि सम्बध्यते, लोभकपाये मोहनीया-
शुषी विना षट्कर्मणामवस्थितप्रदेशबन्धकाः, अल्पतरप्रदेशबन्धका भूयस्कारप्रदेशबन्धकाश्चानुक्रमेण
स्तोकाः, असंख्यगुणाः, विशेषाधिका भवन्ति । अत्रायं भावः—लोभमार्गणायां सप्तकर्मन्त-
र्मोहनीयस्यावक्तव्यप्रदेशबन्धो भवति, शेषषट्कर्मणां च न भवति । अतोऽत्र मोहनीयमाश्रित्य
पृथक् प्ररूपितं, शेषषट्कर्मस्ववक्तव्यप्रदेशबन्धस्यासच्चात् तं विहायावस्थितप्रदेशबन्धकादीनामल्प-
बहुत्वं प्रतिपादितम् । अवस्थितप्रदेशबन्धस्यैरुजीवविषयककालस्याल्पतरभूयस्कारप्रदेशबन्धकाला-
पेक्षयाऽसंख्यातभागमात्रत्वाद् अवस्थितप्रदेशबन्धका अल्पतरप्रदेशबन्धकेभ्यो भूयस्कारप्रदेशबन्धकेभ्य-
श्च स्तोका भवन्ति । ततोऽल्पतरप्रदेशबन्धकानामसंख्यगुणत्वमल्पतरप्रदेशबन्धकेभ्यो भूयस्कारप्रदेश-
बन्धकानां विशेषाधिकृतं चौघवदुपपादनीयम् ॥५९१॥५९२॥ इदानीं शेषसर्वमार्गणासु सप्तकर्मणां
भूयस्कारप्रदेशबन्धकादीनामल्पबहुत्वं प्रतिपादयति—

सेसासुं सत्तण्हं अवट्टिअऽप्पयरभुअगाराणं ।

कमसोऽत्थि बंधगाऽप्पा असंखियगुणा विसेसहिया ॥५९३॥

(प्रे०) 'सेसासु' इत्यादि, शेषासु चतुर्विंशतिशतमार्गणासु सप्तकर्मणामवस्थितपदस्याल्प-
तरपदस्य भूयस्कारपदस्य च बन्धका अनुक्रमेण स्तोकाः, असंख्यातगुणाः, विशेषाधिकाः भवन्ति ।
अत्र भावना लोभकपाये षट्कर्मणामवस्थितप्रदेशबन्धकादीनामल्पबहुत्वे यथा कृता तथा कर्तव्या ।
शेषमार्गणा इमाः—कृत्स्ननरंक्रमेदाः, समस्ततिर्यग्भेदाः, अपर्याप्तमनुष्यः, सर्वार्थसिद्धमन्तरा समा-
मर्त्यभेदाश्चेति त्रिचत्वारिंशद्भेदाः, पञ्चेन्द्रियौघपर्याप्तपञ्चेन्द्रियौ विना शेषसप्तदशेन्द्रिय-
भेदाः, त्रसौघपर्याप्तत्रसौ विना शेषचत्वारिंशत्कायभेदाः, औदारिकमिश्रवैक्रियकाययोगौ, वेदत्रिकं,
लोभमृते कषायत्रिकम्, अज्ञानत्रिकं, देशविरत्यसंयमौ, शुक्ललेश्यां विना लेश्यापञ्चकम्, अमव्यः,
क्षायोपशमिकसास्वादनमिश्रमिथ्यात्वानि असंज्ञी चेति । इत्येवं सप्तकर्मण्याश्रित्य प्रतिकर्म भूय-
स्कारप्रदेशबन्धकादीनामल्पबहुत्व चिन्तितम् ॥५९३॥ साम्प्रतमायुषो भूयस्कारप्रदेशबन्धकादीना-
मल्पबहुत्व व्याचिख्यासुरादौ तावदाहारकमिश्रं विहाय यासु मार्गणासु आयुर्बन्धप्रायोग्या जीवाः
संख्यातास्तासु गाथादिकेन प्राह—

दुणराणतपहुडीसुं तह आहारमणपज्जवेसु तहा ।

संयमसामइएसुं छेए परिहारसुकखइएसुं ॥५९४॥(गोतिः)

आउस्स वंधगा खलु ओधुत्तेणं कमेण विण्णेया ।

थोवा संखेज्जगुणा संखेज्जगुणा विसेसहिया ॥५९५॥

-- (प्रे०). 'दुणराणातपहुडोसु' इत्यादि, पर्याप्तमनुष्यमानुषीलक्षणद्विमनुष्ययोः आनत-
प्रभृतिषु सर्वार्थसिद्धपर्यन्तेषु अष्टादशदेवमेदेषु, तथा समुच्चये, आहारककाययोगे, मनःपर्यवज्ञाने,
तथा समुच्चये, संयमौघसामायिकछेदोपस्थापनीयपरिहारविशुद्धिसंयमेषु, शुक्लेश्यापां, क्षायिक-
सम्यक्त्वे चेत्यष्टाविंशतिमार्गणासु 'आउस्स' इत्यादि, आयुषो भूयस्कारप्रदेशबन्धकादयः 'खलु'
वाक्यालङ्कारे, 'ओधुत्तेणं कमेण' इति, ओघवक्तव्यतायामुक्तकमेण, तद्यथा—प्रथममवस्थित-
प्रदेशबन्धकाः, ततोऽवक्तव्यप्रदेशबन्धकाः, ततोऽल्पतरप्रदेशबन्धकाः, ततो भूयस्कारप्रदेशबन्धका
अनुक्रमेण स्तोकाः, संख्यातगुणाः, संख्यातगुणा विशेषाधिका ज्ञानव्याः । अत्र भावना सामान्य-
वक्तव्यतावद् विधेया । नवरं तत्र येषां बन्धकानामसंख्यातगुणत्वं प्रतिपादितं तेषामत्र संख्यात-
गुणत्वं प्रोक्तम् । एतासु मार्गणासु आयुर्वन्धकानां जीवानां संख्यातत्वाद् ॥५९४॥५९५॥ इदानीं
प्रस्तुताधिकारं पिपारयिपुराहारकमिश्रे शेषमार्गणासु चायुषो भूयस्कारप्रदेशबन्धकादीनामल्पबहुत्वं
प्रतिपादयन्नाह—

आहारमीसजोगे अप्पाऽवत्तव्वगस्स ताहिन्तो ।

संखगुणा भगारस्सोघव्व ह्वेज्जं सेसासुं ॥५९६॥

(प्रे०) 'आहारमीसजोगे' इत्यादि, आहारकमिश्रकायोगेऽवक्तव्यप्रदेशबन्धका अल्पाः,
'ताहिन्तो' इत्यादि, तेभ्यो भूयस्कारप्रदेशबन्धकाः संख्यातगुणा भवन्ति । अत्रोच्यं भावना—
आहारकमिश्रयोगे मार्गणाद्वितीयसमयादारभ्य मार्गणाचरमसमय यावद्योगस्यासंख्यगुणबुद्धेः त-
र्तनादवस्थिताल्पतरप्रदेशबन्धाभावः प्राक् सत्पदद्वारे निरूपितः । अतस्तरिमन्त्रवक्तव्यभूयस्कारपद-
बन्धकानामेवाल्पबहुत्वमत्र चिन्तितम् । तत्र भूयस्कारप्रदेशबन्धस्यैकजीवविषयककालोऽन्तर्गृह-
त्तम्, अवक्तव्यप्रदेशबन्धस्य चैकसमयमात्र एव, अतः इदं सुज्ञानं भवति यद् भूयस्कारप्रदेशबन्ध-
केभ्योऽवक्तव्यप्रदेशबन्धकाः स्तोकाः । तथा मार्गणागताः सर्वे जीवा अपि संख्याता एवेत्यवक्तव्य-
प्रदेशबन्धकेभ्यो भूयस्कारप्रदेशबन्धकाः संख्यातगुणा भवन्ति ।

'ओघव्व ह्वेज्जं सेसासुं' इति, शेषासु चतुस्त्रिंशद्दधिकशतमार्गणासु आयुषो भूयस्का-
रादिप्रदेशबन्धकादीनामल्पबहुत्वम् 'ओघव्व' भवति । तद्यथा—अवस्थितप्रदेशबन्धकाः सर्वस्तोकाः,
ततोऽवक्तव्यप्रदेशबन्धका असंख्यातगुणाः, ततोऽल्पतरप्रदेशबन्धका असंख्यातगुणाः, ततो
भूयस्कारप्रदेशबन्धका विशेषाधिकाः । अत्र भावनौघवद् ।

शेषचतुस्त्रिंशदधिकशतमार्गणा इमाः—सर्वनरकमेदाः, कृत्स्नतिर्यग्मेदाः, मनुष्यौघापर्याप्त-
मनुष्यौ, देवौघभवनपतिव्यन्तरज्योतिष्कसौधर्मप्रमुखाष्टवैमानिकदेवमेदा इति सप्तविंशतिगतिमेदाः;

निखिलेन्द्रियमेदाः, समकायमेदाः, पञ्चमनःपञ्चवचनानि, काययोगौघः, औदारिकद्विकं, वैक्रिय-
कायश्चेति चतुर्दशयोगमेदाः, वेदत्रिकं, कषायचतुष्कं, मनःपर्यवज्ञानमन्तरा षड्ज्ञानमार्गणाः, देश-
विरत्यसंयमौ, दर्शनत्रिकं, शुक्ल्लेश्यां विना पञ्च लेश्याः, भव्याभव्यौ, सम्यक्त्वौघक्षायोपश-
मिकसास्वादनसम्यक्त्वमिथ्यात्वानि, संज्ञी, असंज्ञी आहारकश्चेति ॥५९६॥



॥ इति श्रीप्रेमप्रभाटीकासमलङ्कृते षड्विधाने मूलप्रकृति-
प्रदेशबन्धे भूयस्काराधिकारे त्रयोदश-
मल्पबहुत्वद्वारं समाप्तम् ॥
— तत्समाप्तौ च —
॥ द्वितीयो भूयस्काराधिकारः समाप्त ॥

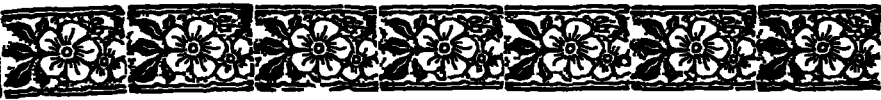

॥ ॐ अहं नमः ॥

॥ तृतीयः पदनिक्षेपाधिकारः ॥

तदेवं गतो भूयस्काराभिधो द्वितीयाधिकारः । माम्प्रतं “यथोद्देशं निर्देशः” इति न्यायम-
वलम्ब्य पदनिक्षेपसंज्ञं तृतीयमधिकारं व्याख्यातुं प्रक्रमते । तत्रादौ प्रकृताधिकारगतद्वारप्रतिपादिकां
गाथामाह—

तद्दृष्ट्वा पयणिक्रवे अहिगारे तिष्ठिण हुन्ति दाराइं ।

संतपयं सामित्तं अप्पाबहुगं त्ति जहकमसो ॥५९७॥

(प्र०) ‘तद्दृष्ट्वा’ इत्यादि, तृतीये पदनिक्षेपाभिधेऽधिकारे त्रीणि द्वाराणि सन्ति । कानि
तानीत्याह—‘संतपयं’ इत्यादि, अनुक्रमेण प्रथमं द्वारं सत्पदं, द्वितीयं स्वामित्वं, तृतीयमल्प-
बहुत्वमिति । तत्र सत्पदद्वारे जघन्योत्कृष्टभेदभिन्नानां वृद्धिहान्यवस्थानानां सत्ता विभावयिष्यते ।
इदमुक्तं भवति—प्रत्येकं कर्मणो योगादिकारणकलापमुपजीवमानः प्रदेशबन्धः समुप-
स्थितेषु प्राग्भूयस्काराधिकारगतसत्पदद्वारे प्रदर्शितेषु योगवृद्ध्यादिहेतुषु कदाचिद् वर्धते, योग-
हान्यादिवशात् कदाचिद्धानि याति, कदाचिच्च तावानेवावतिष्ठते । तत्र प्रदेशबन्धवृद्धिः, कदाचि-
त्स्तोकतमा, कदाचित्स्तोकतरा, कदाचित्स्तोका, कदाचिदधिका, कदाचिदधिकतरा, कदाचिच्च-
धिकतमा इत्येवमनेकविधा प्रदेशबन्धवृद्धिः प्रवर्तते । तत्र या स्तोकातिस्तोका प्रदेशबन्धवृद्धिः,
अर्थात् केवलप्रज्ञयाऽपि यदपेक्षयाऽन्या स्तोका प्रदेशबन्धवृद्धिर्न प्रवर्तते, सा प्रदेशबन्धवृद्धिः जघन्या,
एवमन्तिमा वा प्रदेशबन्धवृद्धिः, यदपेक्षयाऽन्याधिका प्रदेशबन्धवृद्धिर्भवितुं नार्हतीति यावद्, सा
प्रदेशबन्धवृद्धिरुत्कृष्टा । एवं वृद्धिशब्दस्थाने हानिशब्दं प्रयुज्य प्रदेशबन्धहानावापि वक्तव्यम् ।

अथ पूर्वसमये यावतां प्रदेशानां बन्धस्तदनन्तरसमयेऽपि तावतामेव प्रदेशानां यो बन्धस्तत्
प्रदेशबन्धावस्थानमुच्यते । तदपि वृद्धिहानिवन्नैकभेदं भवति, तस्य पूर्वसमयवृद्धिहानिमूलत्वाद् ।
इदमुक्तं भवति—अवस्थानपूर्वसमयेऽनन्तरप्रदर्शितासु स्तोकतमादिषु वृद्धिषु हानिषु वा स्तोका-
तमा, अधिकतमेत्यादिरूपा यादृशी वृद्धिर्हानिर्वा स्यात् तादृगेवावस्थानमपि भवति । तत्र जघ-
न्याया वृद्धेर्हानिर्वाऽनन्तरसमये प्रवर्तमानं प्रदेशबन्धावस्थानं जघन्यम्, उत्कृष्टाया वृद्धेर्हानिर्वाऽन-
न्तरक्षणे जायमानं प्रदेशबन्धावस्थानमुत्कृष्टमुच्यते ।

एतावता प्रपञ्चेन प्रस्तुते किमायातम् ? इदमेव, यदनेकवृद्धिहान्यवस्थानमध्येऽत्रसत्पदा-
भिधप्रथमद्वारे जघन्योत्कृष्टभेदभिन्नेषु वृद्धिहान्यवस्थानलक्षणत्रिपदेषु औषत आदेशतश्च प्रत्येक-
कर्मणः क्रियन्ति पदानि भवन्तीति निरूपयिष्यते । अथ स्वामित्वसंज्ञे द्वितीयद्वारे जघन्यप्रदेशबन्ध-
वृद्ध्यादेः स्वामी, अर्थात् को जीवो जघन्यप्रदेशबन्धवृद्ध्यादेर्विधाना भवतीति चिन्तयिष्यते ।
तृतीयेऽल्पबहुत्वद्वारे जघन्यप्रदेशबन्धवृद्ध्यादिपदमध्ये कस्मात्कस्मिन् प्रदेशाः स्तोका अधिका
वा बध्यन्ते इति प्ररूपयिष्यते ॥५९७॥

तदेवं नामग्राहं द्वाराण्युद्दिष्टानि । सम्प्रति तान्युद्देशानुक्रमेण निर्देष्टुकामः प्रथमं तावदोघत आदेशतश्चानन्तरनिर्दिष्टवृद्धयादिपदानां सत्तामाह—

अट्टण्हं लहुजेट्टा वड्ढी हाणी तथा अवट्टाणं ।

ओघव्व जाणियव्वं सप्पाउग्गाण सव्वासुं ॥५९८॥

(प्रे०) 'अट्टण्हं' इत्यादि, 'लहुजेट्टा' इत्यत्र प्राकृतत्वाद् द्विवचनस्य बहुवचनम्, 'लहुजेट्टा' इति पदं वड्ढी, हाणी, तथा अवट्टाणं इति त्रिपदेषु प्रत्येकमभिसंनध्यते, ततोऽयमर्थः—जघन्या वृद्धिः, जघन्या हानिः, जघन्यमवस्थानम्, उत्कृष्टा वृद्धिः, उत्कृष्टा हानिः, उत्कृष्टमवस्थानं च सम्भवन्ति । ओघतोऽष्टानामपि कर्मणां जघन्योत्कृष्टमेदभिन्नानि वृद्ध्यादीनि त्रीण्यपि पदानि सम्भवन्तीति यावद् ।

अथोत्तरार्धेनादेशतोऽतिदेशमुखेनाह—“ओघव्व” इत्यादि, सर्वासु=सप्ततिशतमार्गणासु 'सप्पाउग्गाण' इति, स्वप्रायोग्याणां—स्वस्यां यावन्नि कर्माणि बध्यन्ते तेषां जघन्यवृद्ध्यादिपदानि 'ओघव्वद्' ज्ञातव्यानि । ननु तत्कथं ज्ञायेत ? इति चेद्, एतानि जघन्यवृद्ध्यादिपदानि कदा कथं च प्रवर्तन्ते इति जिज्ञासापिपासा तु स्वामित्वद्वारमपनेष्यतीत्यत्र तदर्थं न प्रयतामहे । सत्यम्, ननु तथापि सुज्ञातभूयस्काराधिकारणामस्माकमत्रेयं शङ्का भवितुमर्हत्येव, तद्यथा—वैक्रियमिश्राहारकमिश्रकार्मणानाहारका इति चतुर्मार्गणासु भूयस्काराधिकारप्रथमद्वारे भूयस्कारपदमेव सम्भवतीत्युक्तम् । यतो मार्गणाचरमसमयं यावदसंख्यगुणयोगवृद्धिर्भवति । अतो वैक्रियमिश्रादिमार्गणासु योगस्य हानेरवस्थानस्य चाभावः सुतरां सिद्धो भवति, ततश्च प्रस्तुते प्रदेशबन्धस्य हानेरवस्थानस्य चाभावोऽपि सिद्धः । अतो वैक्रियमिश्रादिषु वृद्धिपदमेव सम्भवति, तत्कथमत्र ग्रन्थकृता सर्वासु मार्गणासु ओघवत् सर्वपदानां सत्ता निरूपिता ? इति चेद्, सत्यम्, सुज्ञातभूयस्काराधिकारैस्तादृक्शङ्काशङ्कितैर्भवितव्यमेव । अत एव ग्रन्थकार इदानीं कृतातिदेशमपवादितुकाम आह—

णवरं सगपयडीणं वेउव्वाहारमीसजोगेसुं ।

कम्माणाहारेसुं ण अत्थि हाणी अवट्टाणं ॥५९९॥

(प्रे०) निगदसिद्धं, भावितार्थत्वात् । नवरं वैक्रियमिश्रकार्मणानाहारकेषु सप्तकर्मणामाहारकमिश्रे चाष्टकर्मणा बन्धो भवतीत्युक्तं 'सगपयडीणं' इति, तत्तन्मार्गणायां यावन्ति कर्माणि बध्यन्ते तावतामित्यर्थः । आहारकमिश्रे आयुर्वन्धसत्त्वादायुर्वन्धशाले योगवृद्धौ सत्यामपि भागहरोणामाधिक्यात्सप्तकर्मणां प्रदेशबन्धावस्थान भविष्यतीति शङ्काया नावकाशः, भूयस्काराधिकारे सत्पदद्वारे वैक्रियमिश्रादिमार्गणासु भूयस्कारातिरिक्तपदाभावप्रतिपादकवृत्तवृत्तौ समाहितत्वाद् ॥५९९॥

॥ इति श्रीप्रथमभाटीशसमलङ्कृते बन्धविधाने मूलप्रकृतिप्रदेशबन्धे
पदनिक्षेपाधिकारे प्रथम सत्यद्वार समाप्तम् ॥

॥ द्वितीयं स्वामित्वद्वारम् ॥

तदेवं गतं सत्पदद्वारम् । सम्प्रति द्वितीयं स्वामित्वद्वारं वक्तुं प्रक्रमते । तत्र प्रथममोघतो मोहनीयायुषी विना षट्कर्मणामुत्कृष्टवृद्धिहान्यवस्थानस्वामिनं निर्वक्तुमिच्छुराद्यगाथयोत्कृष्टप्रदेश-
बन्धस्वामिनं निर्वक्ति—

सत्तविहबन्धगो खलु तप्पाउग्गलहुजोगाणाओ ।

होउं सुहुमत्थो गुरुजोगी छण्ह कुणए परमवडिंढ ॥६००॥(गीतिः)

(प्रे०) षट्कर्मणां परमवृद्धिम्—उत्कृष्टप्रदेशवृद्धिं विदधातीति परेणान्वयः । कथम्भूतो विदधातीत्याह—‘सत्तविहबन्धगो’ इत्यादि, आयुरन्तरा सप्तप्रकृतीनां बन्धको जीवो यदा तत्प्रा-
योग्याद्—उत्कृष्टयोगस्थानगमनप्रायोग्याद् जघन्ययोगस्थानान् ‘होउं सुहुमत्थो गुरुजोगी’
इति, सूक्ष्मसम्परायस्थ उत्कृष्टयोगी च भूत्वा षट्कर्मणामुत्कृष्टां प्रदेशबन्धवृद्धिं विदधाति । अनि-
वृत्तिगदरसम्परायचरमसमये उत्कृष्टयोगस्थानगमनप्रायोग्यजघन्ययोगं प्राप्तो जीवः सूक्ष्मसम्पराय-
प्रथमसमय उत्कृष्टयोगं प्राप्योत्कृष्टां प्रदेशबन्धवृद्धिं विदधातीत्यर्थः ।

अत्रेदं हृदयम्—तत्तत्कर्मण उत्कृष्टप्रदेशबन्धवृद्धिः सैव भवति यदपेक्षयाऽन्या काऽपि
वृद्धिरधिका न भवति । एतादृशीं प्रदेशबन्धवृद्धिं स एव जीवो विदधाति यो विवक्षितममये
उत्कृष्टयोगे वर्ततेऽल्पप्रकृतिबन्धं च विदधाति, तथा उत्कृष्टप्रदेशबन्धवृद्धेः पूर्वानन्तरसमयाल्पप्रदेश-
बन्धसापेक्षत्वाद् विवक्षितसमयपूर्वानन्तरममये तत्प्रायोग्यजघन्योगवानधिकप्रकृतिबन्धरुश्च भवति ।
इदमुक्तं भवति—द्वौ वणिजौ प्रातःकाले व्यापारार्थं गतौ सायं काले पुनरागत्य स्वसमीपस्थ-
रूप्यकान् गणयतः, तदोभयोः प्रत्येकं पार्श्वे सहस्ररूप्यकाणि वर्तन्ते । प्रातर्व्यापारार्थं गमनकाले
एकस्य सविधे द्विशती द्वितीयस्य च समीपे त्रिशती रूप्यकाणामासीत् । अतोऽत्र केनाधिकरूप्य-
काण्यर्जितानि ? यस्य सकाशे द्विशती रूप्यकाणामासीत् तेनाधिकरूप्यकाण्यर्जितानि । एवं प्रस्तुते
द्वौ जीवौ सूक्ष्मसम्पराये प्रथमसमये उत्कृष्टयोगव्यापारेणासत्कल्पनया लक्षसहस्राकानि दलिकानि
बद्धवन्तौ, तत्पूर्वसमये—अनिवृत्तिगदरसम्परायचरमसमये एकोऽसत्कल्पनया दशसहस्राणि द्विती-
यश्च त्रिंशतिसहस्राणि दलिकानि बद्धवान्, तत्र तत्पूर्वसमये यो दशसहस्राणि दलिकानि बद्धवान्
तस्याधिकवृद्धिः सम्पद्यते । अतोऽत्रोत्कृष्टप्रदेशबन्धवृद्धौ पूर्वसमयभाव्यल्पतरप्रदेश बन्धोऽप्यपेक्ष्यते ।
अल्पप्रदेशबन्धश्चाधिकप्रदेशबन्धकारणविपरीतेनाधिकप्रकृतिबन्धेन हीनयोगेन च भवति ।

अतो गाथास्फुटार्थोऽयम्—षट्कर्मणामुत्कृष्टप्रदेशबन्धवृद्धिं विदधातीति परेणान्वयः । इह
जीव इति गम्यते, जीवव्यतिरिक्तस्य प्रदेशबन्धाभावात् । अथ कथम्भूतो जीवः षट्कर्मणामुत्कृष्ट-
प्रदेशबन्धवृद्धिं विदधाति ? इत्याह—‘गुरुजोगी’ इति, उत्कृष्टयोगव्यापारसत्त्वेऽपि बहुप्रकृतोनां
बन्धः स्यात्तदा भागहराणामधिकत्वात् प्रत्येक कर्मणः स्वविभागे स्तोत्रदलिकानि परिणमेशुरित्याह—
६१

तदेवं नामग्राहं द्वाराण्युद्दिष्टानि । सम्प्रति तान्युद्देशानुक्रमेण निर्देष्टुकामः प्रथमं तावदोषत आदेशतश्चानन्तरनिर्दिष्टवृद्धयादिपदानां सत्तामाह—

अट्टण्हं लहुजेट्टा वड्ढी हाणी तहा अवड्डाणं ।

ओघव्व जाणियव्वं सप्पाउग्गाण सव्वासुं ॥५९८॥

(प्रे०) 'अट्टण्हं' इत्यादि, 'लहुजेट्टा' इत्यत्र प्राकृतत्वाद् द्विवचनस्य बहुवचनम्, 'लहुजेट्टा' इति पदं वड्ढी, हाणी, तथा अवड्डाणं इति त्रिपदेषु प्रत्येकमभिसंयध्यते, ततोऽप्यमर्थः-जघन्या वृद्धिः, जघन्या हानिः, जघन्यमवस्थानम्, उत्कृष्टा वृद्धिः, उत्कृष्टा हानिः, उत्कृष्टमवस्थानं च सम्भवन्ति । ओषतोऽयानामपि कर्मणां जघन्योत्कृष्टमेदमित्थानि वृद्ध्यादीनि त्रीण्यपि पदानि सम्भवन्तीति यावद् ।

अथोत्तरार्थेनादेशतोऽतिदेशसुखेनाह—“ओघव्व” इत्यादि, सर्वासु—सप्ततिशतमार्गणासु 'सप्पाउग्गाण' इति, स्वप्रायोग्याणां—स्वस्यां यावन्नि कर्माणि बध्यन्ते तेषां जघन्यवृद्धयादिपदानि 'ओघव्व' ज्ञातव्यानि । ननु तत्कथं ज्ञायेत ? इति चेद्, एतानि जघन्यवृद्धयादिपदानि कदा कथं च प्रवर्तन्ते इति जिज्ञासापिपासां तु स्वामित्वद्वारमपनेष्यतीत्यत्र तदर्थं न प्रयतमहे । सत्यम्, ननु तथापि सुज्ञातभूयस्काराधिकाराणामस्माकमत्रेयं शङ्का भवितुमर्हत्येव, तद्यथा—वैक्रियमिश्राहारकमिश्रकार्मणानाहारका इति चतुर्मार्गणासु भूयस्काराधिकारप्रथमद्वारे भूयस्कारपदमेव सम्भवतीत्युक्तम् । यतो मार्गणाचरमसमयं यावदसंख्यगुणयोगवृद्धिर्भवति । अतो वैक्रियमिश्रादिमार्गणासु योगस्य हानेरवस्थानस्य चाभावः सुतरां मिद्धो भवति, ततश्च प्रस्तुते प्रदेशबन्धस्य हानेरवस्थानस्य चाभावोऽपि सिद्धः । अतो वैक्रियमिश्रादिषु वृद्धिपदमेव सम्भवति, तत्कथमत्र ग्रन्थकृता सर्वासु मार्गणासु ओघव्व सर्वपदानां सत्ता निरूपिता ? इति चेद्, सत्यम्, सुज्ञातभूयस्काराधिकारैस्तादृक्शब्दाशब्दिकैर्भवेदित्येव । अत एव ग्रन्थकार इदानीं कृतातिदेशमपवादितुकाम आह—

णवरं सगपयडीणं वैउव्वाहारमीसजोगेसुं ।

कम्माणाहारेसुं ण अत्थि हाणी अवड्डाणं ॥५९९॥

(प्रे०) निगदसिद्धं, भावितार्थत्वात् । नवरं वैक्रियमिश्रकार्मणानाहारकेषु सप्तकर्मणामाहारकमिश्रे चाष्टकर्मणा बन्धो भवतीत्युक्तं 'सगपयडीणं' इति, तत्तन्मार्गणायां यावन्ति कर्माणि बध्यन्ते तात्रतामित्यर्थः । आहारकमिश्रे आयुर्वन्धसत्त्वादायुर्वन्धकाले योगवृद्धौ सत्यामपि भागहरोणामाधिक्रियात्सप्तकर्मणां प्रदेशबन्धवस्थानं मन्विष्यतीति शङ्काया नात्रकाशः, भूयस्काराधिकारे सत्यद्वारे वैक्रियमिश्रादिमार्गणासु भूयस्कारातिरिक्तपदाभावप्रतिपादकवृत्तवृत्तौ समाहितत्वाद् ॥५९९॥

॥ इति श्रीप्रमप्रनाटीकासमलङ्किते बन्धविधाने मूलप्रकृतिसिद्देशबन्धे

पश्चिमोपधिकारे प्रथमे सत्यद्वार समाप्तम् ॥

॥ द्वितीयं स्वामित्वद्वारम् ॥

तदेवं गतं सत्पदद्वारम् । सम्प्रति द्वितीयं स्वामित्वद्वारं वक्तुं प्रक्रमते । तत्र प्रथममोघतो मोहनीयायुषी त्रिना षट्कर्मणामुत्कृष्टवृद्धिहान्यवस्थानस्वामिनं निर्वक्तुमिच्छुराद्यगाथयोत्कृष्टप्रदेश-
बन्धस्वामिनं निर्वक्ति—

सत्तविहगंधगो खलु तप्पाउग्गलहुजोगठाणाओ ।

होउं सुहुमत्यो गुरुजोगी छण्ह कुणए परमवडिंढ ॥६००॥(गीतिः)

(प्रे०) षट्कर्मणां परमवृद्धिम्—उत्कृष्टप्रदेशमन्धवृद्धिं विदधातीति परेणान्वयः । कथम्भूतो विदधातीत्याह—‘सत्तविहगंधगो’ इत्यादि, आयुरन्तरा सप्तप्रकृतीनां बन्धको जीवो यदा तत्प्रा-
योग्याद्—उत्कृष्टयोगस्थानगमनप्रायोग्याद् जघन्ययोगस्थानान् ‘होउं सुहुमत्यो गुरुजोगी’
इति, सूक्ष्मसम्परायस्थ उत्कृष्टयोगी च भूत्वा षट्कर्मणामुत्कृष्टां प्रदेशबन्धवृद्धिं विदधाति । अनि-
ष्टुत्तिगद्दरसम्परायचरमसमये उत्कृष्टयोगस्थानगमनप्रायोग्यजघन्ययोगं प्राप्तो जीवः सूक्ष्मसम्पराय-
प्रथमसमय उत्कृष्टयोगं प्राप्योत्कृष्टां प्रदेशमन्धवृद्धिं विदधातीत्यर्थः ।

अत्रोदं हृदयम्—तत्तत्कर्मण उत्कृष्टप्रदेशबन्धवृद्धिः सैव भवति यदपेक्षयाऽन्या काऽपि
वृद्धिरधिका न भवति । एतादृशीं प्रदेशबन्धवृद्धिं स एव जीवो विदधाति यो विवक्षितममये
उत्कृष्टयोगे वर्ततेऽल्पप्रकृतिबन्धं च विदधाति, तथा उत्कृष्टप्रदेशबन्धवृद्धेः पूर्वानन्तरसमयाल्पप्रदेश-
बन्धसापेक्षत्वाद् विवक्षितसमयदूरानन्तरसमये तत्प्रायोग्यजघन्योगवानधिकप्रकृतिबन्धरुश्च भवति ।
इदमुक्तं भवति—द्वौ वणिजौ प्रातःकाले व्यापारार्थं गतौ सायं काले पुनरागत्य स्वममीपस्थ-
रूप्यकान् गणयतः, तदोभयोः प्रत्येकं पार्श्वे सहस्ररूप्यकाणि वर्तन्ते । प्रातर्व्यापारार्थं गमनकाले
एकस्य सविधे द्विशती द्वितीयस्य च सश्रीपे त्रिशती रूप्यकाणामासीत् । अतोऽत्र केनाधिकरूप्य-
काण्यर्जितानि ? यस्य सकाशे द्विशती रूप्यकाणामासीत् तेनाधिकरूप्यकाण्यर्जितानि । एवं प्रस्तुते
द्वौ जीवौ सूक्ष्मसम्पराये प्रथमसमये उत्कृष्टयोगव्यापारेणासत्कल्पनया लक्षसहस्राकानि दलिकानि
बद्धवन्तौ, तत्पूर्वसमये—अनिष्टुत्तिरवाद्दरसम्परायचरमसमये एकोऽसत्कल्पनया दशसहस्राणि द्विती-
यश्च विंशतिसहस्राणि दलिकानि बद्धवान्, तत्र तत्पूर्वसमये यो दशसहस्राणि दलिकानि बद्धवान्
तस्याधिकवृद्धिः सम्पद्यते । अतोऽत्रोत्कृष्टप्रदेशमन्धवृद्धौ पूर्वममयभाव्यल्पतरप्रदेशमन्धोऽप्यपेक्ष्यते ।
अल्पप्रदेशबन्धश्चाधिकप्रदेशबन्धकारणविपरीतेनाधिकप्रकृतिबन्धेन हीनयोगेन च भवति ।

अतो गाथास्फुटार्थोऽयम्—षट्कर्मणामुत्कृष्टप्रदेशबन्धवृद्धिं विदधातीति परेणान्वयः । इह
जीव इति गम्यते, जीवव्यतिरिक्तस्य प्रदेशबन्धाभावात् । अथ कथम्भूतो जीवः षट्कर्मणामुत्कृष्ट-
प्रदेशबन्धवृद्धिं विदधाति ? इत्याह—‘गुरुजोगी’ इति, उत्कृष्टयोगव्यापारसत्त्वेऽपि बहुप्रकृतीनां
बन्धः स्यात्तदा भागहराणामधिकत्वात् प्रत्येक कर्मणः स्वविभागे स्तोत्रदलिकानि परिणमेशुरित्याह—
६१

‘सुहमत्यो’ इति, सूक्ष्मसम्पराये पण्णामेव प्रकृतीनां बन्धमच्चाइ । अथानन्तरमेवोक्तं यदुत्कृष्ट-
प्रदेशबन्धवृद्धिः पूर्वानन्तरसमयेऽधिकप्रकृतिबन्धं जघन्ययोगं चावलम्बते, अतः पूर्वसमये पट्प्रकृ-
तिबन्धकानां जीवानां व्यवच्छेदनार्थमाह—‘सत्तविहबंधगो’ इत्यादि, अव्यवहतिपूर्वसमये इति
गम्यते, अत्र तत्प्रायोग्यलघुयोगस्थानादित्यस्योत्कृष्टयोगस्थानगमनयोग्यलघुयोगस्थानादित्यर्थः ।
तेन मनुष्यादिमार्गणासु भवप्रथमसमयभाविजघन्ययोगस्थानं मनोयोगादिमार्गणासु संज्ञिपर्याप्तादीनां
जघन्ययोगस्थानञ्च निराकृतम्, तथास्वाभाव्यात् तेषां जघन्ययोगस्थानस्योत्कृष्टयोगस्थानगमन-
प्रायोग्याभावात् ॥६००॥ इदानीमोघतो ज्ञानावरणीयादिषट्कर्मणासुत्कृष्टहानिस्वामिनं चिन्तयति—

छ्विहबंधगउक्कडजोगी मरिऊण यो सुरो जाओ ।

सो कुणइ परमहाणिं सजोग्गलहुजोगठाणठिओ ॥६०१॥

(प्रे०) ‘छ्विह’ इत्यादि, ‘षण्णां कर्मणाम्’ इत्यनुवर्तते, षड्विधप्रकृतिबन्धक उत्कृष्ट-
योगवान् यो जीवः पञ्चत्वं प्राप्यामरो भूतः स स्वप्रायोग्यजघन्ययोगस्थानस्थितः, ‘भवप्रथमसमये’
इति गम्यते, उत्कृष्टहान्यादेरेकसमयमात्रत्वाद्, मोहनीयायुषी विहाय पट्कर्मणां परमहानिम्-
उत्कृष्टां प्रदेशबन्धहानिं विदधातीति गार्थार्थः ।

अत्रायं भावार्थः—उत्कृष्टप्रदेशबन्धवृद्धिवदुत्कृष्टप्रदेशबन्धहानावपि सति सम्भवे चत्वारि
कारणान्यपेक्ष्यन्ते । तद्यथा—उत्कृष्टप्रदेशबन्धहानिसमये जघन्ययोगोऽधिकतरप्रकृतिबन्धश्च, उत्कृष्ट-
प्रदेशबन्धहानिपूर्वानन्तरसमये उत्कृष्टयोगोऽल्पतरप्रकृतिबन्धश्च । अत्र ‘छ्विहबंधगउक्कडजोगी’
इत्यनेनोत्कृष्टप्रदेशबन्धहानिपूर्वानन्तरसमये उत्कृष्टयोगोऽल्पप्रकृतिबन्धश्च दर्शितः । ‘मरिऊण’
यो सुरो जाओ’ इत्यनेनोत्कृष्टप्रदेशबन्धहानिसमयेऽधिकप्रकृतिबन्धो दर्शितः, तदानीं सप्तप्रकृतीनां
बन्धसद्भावात् । ‘सजोग्गलहुजोगठाणठिओ’ इत्यनेनोत्कृष्टप्रदेशबन्धहानिसमये जघन्ययोगः प्रद-
र्शितः । अत्रेदं बोध्यम्—सर्वजघन्ययोगस्तु सूक्ष्मापर्याप्तानां भवप्रथमसमये भवति, अतः देवानां तस्या-
सम्भवः, एवमत्र देवगतिप्रथमसमयभाविमर्जजघन्ययोगोऽपि न सम्भवति, असंज्ञित आगतानां देवानामेव
तस्य मद्भावात्, अत उक्तं ‘सजोग्ग’ इत्यादि, पूर्वभवान्तिमसमये उत्कृष्टयोगे वर्तमानानां जीवानां
देवगतिप्रथमसमये यन्लघुयोगस्थानं सम्भवति तज्जघन्ययोगस्थाने स्थित इत्यर्थः ॥६०१॥

सम्प्रत्योघतो विना मोहायुषी षट्कर्मणासुत्कृष्टावस्थानस्वामिन प्रतिपादयन्नाह—

‘छ्विहबंधगउक्कडजोगी सत्तविहबंधगो होउं ।

तदरिहलहुजोगत्थो से काले कुणइ गुरुअवट्टाणं ॥६०२॥ (गीतिः)

(प्रे०) ‘छ्विह’ इत्यादि, ज्ञानावरणीयादिषट्कर्मबन्धकः, उत्कृष्टयोगवान् जीवो विनायुः
सप्तकर्मणा बन्धो भूत्वा तदर्थे तत्प्रायोग्ये उत्कृष्टावस्थानप्रायोग्ये जघन्ययोगस्थाने स्थितः, ‘से काले’

1934, नवम्बर मास ११ तारीख
 चोगडा राजपुर [४८३]
 बीहरी बाजार, जयपुर-३०३१०३

वृद्धिहान्यवस्थानस्वामी

पदनिक्षेपाधिकारे स्वामित्वद्वारम्

इति, तदनन्तरे काले, यस्मिन् समये सप्तविधकर्मबन्धं कुर्वन् तत्प्रायेण स्वस्वयमेव प्रवृत्तः भवति ततोऽनन्तरे समयलक्षणे काले इत्यर्थः, षट्कर्मणामुत्कृष्टावस्थानं विदधाति । अत्रायं भावः-
 षण्णां कर्मणां बन्धः सूक्ष्मसम्पराय एव भवति, सप्तप्रकृतीनां बन्धश्चानिवृत्तिवादरसम्परायादिषु भवति, अतो यो जीव उग्रशमश्रेणितो निपतन् सूक्ष्मसम्परायगुणस्थानचरमसमय उत्कृष्टयोगं प्राप्यानिवृत्तिवादरसम्परायप्रथमसमये उत्कृष्टावस्थानप्रायोग्यजघन्ययोगस्थाने तिष्ठति सोऽनिवृत्तिवादरसम्परायद्वितीयसमये उत्कृष्टावस्थानं विदधाति । एतादृशो जीवोऽनिवृत्तिवादरसम्पराय-प्रथमसमये यावन्ति कर्मदलिकानि वध्नाति तद्द्वितीयसमये तावन्त्येव वध्नातीत्यर्थः ।

नन्वत्र सूक्ष्मसम्परायप्रथमसमयभाव्युत्कृष्टवृद्धेरनन्तरसमयेऽवस्थानमनुकत्वा श्रेणिपात-माश्रित्याऽनिवृत्तिवादरसम्परायप्रथमसमयभाविहानेरनन्तरसमये तत्कथमुक्तम् ? इति चेद्, उच्यते, जीवाः स्वस्थाने यावन्ति योगस्थान्यारोहन्ति तदपेक्षयाऽधिकान्यवरोहन्तीति सूक्ष्मसम्परायप्रथम-समयभाव्युत्कृष्टवृद्धेः श्रेणिपातापेक्षयाऽनिवृत्तिवादरसम्परायप्रथमसमयभाविहानिरधिका, अतस्तद-नन्तरसमये प्रकृतावस्थानमुक्तम् ।

ननु तर्हि देवगतिप्रथमसमयभाविहानेरनन्तरसमये उत्कृष्टावस्थानं वक्तव्यम्, यतः पूर्वं 'तद्वृष्ट पयनिक्त्वेवे' इति द्वारप्रतिपादकश्लोकटीकायां "जघन्याया वृद्धेर्हानिर्वाऽनन्तरक्षणे प्रवर्तमानं प्रदेशबन्धावस्थानं जघन्यम्, उत्कृष्टाया वृद्धेर्हानिर्वाऽनन्तरसमये जायमानं प्रदेशबन्धाऽवस्थान-मुत्कृष्टमुच्यते" इत्युक्तम्, षट्कर्मणामुत्कृष्टा प्रदेशबन्धहानिस्तु देवगतिप्रथमसमये एव भवति, देवगतिप्रथमसमयभाव्युत्कृष्टहान्यपेक्षया श्रेणितः पततो जीवस्यानिवृत्तिवादरसम्परायप्रथमसमय-भाविहानिरनुत्कृष्टेति चेद्, सत्यम्, देवगतिप्रथमसमयभाविहानेरेवोत्कृष्टत्वेऽपि तदनन्तरसमये-ऽवस्थानं न प्राप्यते, देवगतिद्वितीयसमयेऽपर्याप्तत्वादपर्याप्तानां च प्रतिमसमयसंख्यगुणयोगवृद्धि-सद्भावाद् ।

ननु तर्हि "जघन्याया हानेर्वृद्धेर्वाऽनन्तरसमये" इत्यादिवचनेन सह विसंवादः समापततीति-चेद्, न 'जघन्याया हानेर्वृद्धेर्वा' इत्यस्य 'जघन्यावस्थानप्रायोग्यजघन्याया हानेर्वृद्धेर्वा' इत्यर्थत्वाद्, एवम् 'उत्कृष्टाया हानेर्वृद्धेर्वा' इत्यस्य उत्कृष्टावस्थानप्रायोग्योत्कृष्टाया हानेर्वृद्धेर्वा' इत्यर्थपरत्वाद् । ॥६०२॥ तदेवं गाथात्रिकेण मोहनीयाशुषी विहाय षट्कर्मण्यश्रित्यौघत उत्कृष्टवृद्धिहान्यवस्थान-स्वामिनः चिन्तताः । सम्प्रति गाथात्रिकेणौघतो मोहनीयमाश्रित्योत्कृष्टवृद्धिहान्यवस्थानस्वा-मिनश्चिन्तयिषुरादावुत्कृष्टवृद्धिस्वामिनमाह—

तदरिहलहुजोगाओ अडविहबंधाउ हविअ गुरुजोगी ।

सत्तविहं बंधंतो मोहस्स कुणेइ गुरुवड्ढिं ॥६०३॥

(प्रे०) 'तदरिह' इत्यादि, तदर्हात्-तत्प्रायोग्यात्, उत्कृष्टयोगस्थानगमनप्रायोग्यादित्यर्थः, उत्कृष्टयोगस्थानगमनप्रायोग्याद् जघन्ययोगाद् तथाऽष्टविधकर्मबन्धादनन्तरसमये उत्कृष्टयोगी

भूत्वा सप्तकर्मणि बध्नन् जीवो मोहनीयकर्मण उत्कृष्टवृद्धिं विदधाति । 'तदरिहलहुजोगाओ अडविहवंधाड' इत्यनेनोत्कृष्टवृद्धिपूर्वसमयं जघन्ययोगोऽधिकप्रकृतिबन्धश्च निवेदितः । 'हविअ गुरुजोगी सत्तविहं वधतो' इत्यनेनोत्कृष्टवृद्धिममये पूर्वसमयापेक्षयोत्कृष्टयोगोऽल्पप्रकृतिबन्धश्च प्ररूपितः ॥६०३॥

साम्प्रतमोघतो मोहनीयस्योत्कृष्टहानिस्वामिनं निरूपयति—

कुणइ गुरुहाणिमुकडजोगी सत्तविधबंधगो मरिउं ।

जाओ अपजसुहमो सजोगगलहुजोगठाणठिओ ॥ ६०४॥

(प्रे०) 'कुणइ' इत्यादि, अत्र 'मोहस्म' इति पूर्वगाथातोऽनुवर्तते, मोहनीयस्योत्कृष्टहानिं करोति, कः इत्याह—'उक्कडजोगी' इत्यादि, उत्कृष्टयोगे वर्तमानः सप्तविधकर्मबन्धकश्च जीवः पञ्चत्वं प्राप्यापर्याप्तसूक्ष्मो जातः स्वप्रायोग्यजघन्ययोगस्थाने सर्वोत्कृष्टयोगस्थानात् पञ्चत्वं प्राप्यापर्याप्तसूक्ष्मत्वेनोत्पन्नानां जीवानां यज्जघन्ययोगस्थानं सम्भवति तत्र स्थितश्च मोहनीयोत्कृष्टहानिं विदधाति । न चात्र सूक्ष्मापर्याप्तानां भवप्रथमसमये सर्वजघन्ययोगसद्भावात् जघन्ययोगस्य 'सजोग' इति विशेषणं व्यर्थमिति वाच्यम्, सूक्ष्मभवत एवागतानां सूक्ष्मापर्याप्तानां जीवानां भवप्रथमसमये सर्वजघन्ययोगसद्भावाद् । अत्र तु 'उक्कडजोगी' इति विशेषणवशात् संज्ञिपञ्चेन्द्रिय-भवतः सूक्ष्मापर्याप्तत्वं प्राप्तो जीवो गृहीत इति तस्य सर्वजघन्ययोगसम्भव एव, इति समीचीनमेवोक्तं 'सजोगगलहुजोगठाणठिओ' इति ॥६०४॥

इदानीमोघतो मोहस्योत्कृष्टावस्थानस्वामिनं प्रतिपादयन्नाह—

सत्तविहबंधगुकडजोगी होऊण अट्टविहबंधो ।

तदरिहलहुजोगत्थो से काले कुणइ गुरुअवट्टाणं ॥६०५॥ (गीतिः)

(प्रे०) 'सत्तविह' इत्यादि, सप्तविधकर्मबन्धक उत्कृष्टयोगे वर्तमानश्च जीवोऽष्टविधबन्धको भूत्वोत्कृष्टावस्थानप्रायोग्यजघन्ययोगस्थाने स्थितः सन् 'से काले' इति, तदनन्तरे काले, उत्कृष्टावस्थानप्रायोग्यजघन्ययोगस्थानस्थित्यनन्तरे समयलक्षणे काले इत्यर्थः, आयुर्बन्धद्वितीयसमये इति यावत्, मोहनीयस्योत्कृष्टावस्थानं विदधाति । अत्र हानेरनन्तरसमयेऽवस्थानग्रहणे प्रयोजनं प्रागुक्तमेव ज्ञेयम् ॥६०५॥ साम्प्रतमोघत आयुःकर्मण उत्कृष्टवृद्धिस्वामिनमुत्कृष्टहानिस्वामिनं च निरूपयति—

तप्पाउग्गजहण्णा जोगा संपप्प जोगमुक्कोसं ।

आउस्स कुणइ वुडिंढ उक्कोसं वच्चयेण गुरुहाणिं ॥६०६॥ (गीतिः)

(प्रे०) 'तप्पाउग्गजहण्णा' इत्यादि, तत्प्रायोग्याद्—उत्कृष्टयोगस्थानगमनप्रायोग्याद् जघन्ययोगादुत्कृष्टयोगं संप्राप्योत्कृष्टवृद्धिं विदधाति । 'वच्चयेण गुरुहाणिं' इति, व्यत्यासेन उत्कृष्ट-

वृद्धिनिरूपितकारणाद् विपरीतकारणेनायुष उन्कृष्टहानिं विदधाति । उत्कृष्टयोगस्थानात् तत्रायोग्य-
जघन्ययोगस्थानम्=आयुर्वधन् करणपर्याप्तसञ्ज्ञिजीव उत्कृष्टयोगस्थानात् यज्जघन्ययोगस्थानमाग-
न्तुं शक्नोति तज्जघन्ययोगस्थानं संप्राप्यायुष उत्कृष्टहानिं करोतीत्यर्थः । आयुर्वन्धकालेऽष्टाना-
मपि प्रकृतीनां बध्यमानत्वाद्त्रोत्कृष्टवृद्धिसमयेऽधिऋप्रकृतिबन्धोऽनन्तरपूर्वसमये चान्यप्रकृतिबन्धो
नोक्तः । एवं हानावपि विपरीतेन बोध्यम् ॥६०६॥

सम्प्रति पूर्वार्धेनौषधौ आयुष उत्कृष्टवस्थानस्वामिनमृतरार्धेन चादेशतः सर्वासु मार्गणास्व-
तिदेशमुखेनायुष उत्कृष्टवृद्धिहान्यवस्थानस्वामिनं प्रतिपादयति—

गुरुहाणीअ अणंतरसमये कुणए गुरुं अवट्टाणं ।

सव्वासु मग्गणासुं आउस्सोघव्व विण्णेयं ॥६०७॥

(प्रे०) 'गुरुहाणीअ' इत्यादि, आयुरुत्कृष्टहानेरनन्तरसमये आयुरुत्कृष्टवस्थानं विदधाति ।
अत्रापि पूर्वोक्तहेतुना उत्कृष्टवृद्धित उत्कृष्टहानेरगधिकृत्वाद्दुत्कृष्टहानेरनन्तरसमये उत्कृष्टवस्थान-
मुक्तम् । "सव्वासु मग्गणासुं" इत्यादि, सर्वासु त्रिषष्टिशतसंख्याकसु मार्गणासु आयुष
उत्कृष्टवृद्धिस्वामी, उत्कृष्टहानिस्वामी उत्कृष्टवस्थानस्वामी चौघवज्ज्ञातव्यः । ओघप्ररूपणा चास्या-
मेव गाथायामनन्तरगाथायां च कृतेत्यत्र पुनर्न प्रदर्श्यते । नवरमाहारकमिश्रमार्गणायामायुषो हानि-
रवस्थानं च पदं न संभवतीति न विस्मर्तव्यम् ॥६०७॥

तदेवमोषतोऽष्टानामपि कर्मणामादेशतश्चायुष उत्कृष्टवृद्ध्यादिस्वामिचिन्ता कृता । सम्प्रति
सप्तकर्मणामादेशत उत्कृष्टवृद्धिस्वामिचिन्तामतिदेशमुखेन चिन्नीषु गर्थादिकमाह—

जे बंधगाऽत्थि सव्वह जेट्टपएसस्स आउवजाणं ।

ते चिअ कुणए वडिंढ उक्कोसं आउवजाणं ॥६०८॥

से खलु पुव्वद्दाए वडिंढअ तदरिहजहण्णजोगाओ ।

तहि वि सइ संभवे खलु हाउं बहुयरपयडिबंधं ॥६०९॥

(प्रे०) 'जे बंधगा' इत्यादि, सर्वत्र-सर्वमार्गणाविषये ये जीवा आयुर्वर्जमसकर्मणामुत्कृष्ट-
प्रदेशबन्धका भवन्ति ते एवायुर्वर्जमसकर्मणामुत्कृष्टवृद्धिं कुर्वन्ति । अर्थाद्यस्यां मार्गणायां यो जीव
आयुरन्तरा सप्तकर्मणामुत्कृष्टप्रदेशबन्धं करोति, तस्यां मार्गणायां स एव जीव सप्तकर्मणामुत्कृष्टवृद्धिं
विदधाति । [द्वितीयगाथावृत्तिः] ननु सप्तकर्मणामुत्कृष्टप्रदेशबन्धका जीवा यदा यदा सप्तकर्मणा-
मुत्कृष्टप्रदेशबन्धं कुर्वन्ति तदा तदा सप्तकर्मणामुत्कृष्टवृद्धिमपि कुर्वन्ति नवा ? कुर्वन्ति चेद्, वृद्धय-
नन्तरपूर्वसमयजघन्ययोगादिकारणकूटे व्यभिचारः समागत इत्याशङ्क्यायामाह—'से खलु' इत्यादि,
खलु वाक्यालङ्कारे, ते=सप्तकर्मणामुत्कृष्टप्रदेशबन्धका जीवाः 'पुव्वद्दाए' इति, उत्कृष्टवृद्धयनन्तर-

पूर्वसमयलक्षणकालस्य “तदरिहजहृणजोगाओ” इति, तत्प्रायोग्याद् उत्कृष्टयोगस्थानगमन-
प्रायोग्याद् जघन्ययोगस्थानाद्, ‘वद्धिदअ’ इति, वृद्धिं प्राप्य, उत्कृष्टयोगस्थानं प्राप्येत्यर्थः, सप्त-
कर्मणामुत्कृष्टप्रदेशवन्धवृद्धिं कुर्वन्तीति पूर्वगाथातोऽत्र सम्प्रध्यते ।

अत्रायं भावः—यद्यपि ये जीवाः सप्तकर्मणामुत्कृष्टप्रदेशवन्धं कुर्वन्ति ते एव सप्तकर्मणा-
मुत्कृष्टप्रदेशवन्धवृद्धिं कुर्वन्ति, तथापि यदा यदोत्कृष्टप्रदेशवन्धं कुर्वन्ति तदा तदोत्कृष्टप्रदेशवन्ध-
वृद्धिं कुर्वन्त्येवेति न नियमः, अपि तु यदा पूर्वानन्तरसमये उत्कृष्टयोगस्थानगमनप्रायोग्य-
जघन्ययोगस्थानादुत्कृष्टयोगस्थानं प्राप्योत्कृष्टप्रदेशवन्धं कुर्वन्ति तदैवोत्कृष्टप्रदेशवन्धवृद्धिं कुर्वन्ति,
उत्कृष्टप्रदेशवन्धवृद्धौ स्वानन्तरपूर्वमयस्य जघन्ययोगस्यापेक्ष्यमाणत्वाद् । इत्येवमत्रोत्कृष्टप्रदेश-
वन्धो व्यापकः, उत्कृष्टप्रदेशवन्धवृद्धिर्व्याप्या, उत्कृष्टप्रदेशवन्धवृद्धेरुत्कृष्टप्रदेशवन्धाऽविनाभावि-
त्वाद् । अतो यद्यत्कालावच्छेदेनोत्कृष्टप्रदेशवन्धवृद्धिर्भवति तत्तत्कालाऽवच्छेदेनावश्यमुत्कृष्टप्रदेश-
वन्धो भवति । यत्कालाऽवच्छेदेनोत्कृष्टप्रदेशवन्धो भवति तत्कालाऽवच्छेदेनोत्कृष्टप्रदेशवन्धवृद्धि-
र्नापि भवति । यदा जीवो मध्यमयोगस्थानादुत्कृष्टयोगस्थानं प्राप्योत्कृष्टप्रदेशवन्धं करोति तदो-
त्कृष्टप्रदेशवन्धवृद्धिर्नैव भवति ।

ननुत्कृष्टवृद्धिपूर्वसमयेऽधिकप्रकृतिवन्ध उत्कृष्टवृद्धिसमयेऽल्पः प्रकृतिवन्धोऽप्यपेक्ष्यते इत्याह-
‘तद्धि चि’ इत्यादि, उत्कृष्टप्रदेशवन्धका जीवा उत्कृष्टयोगस्थानगमनप्रायोग्याजघन्ययोग-
स्थानादुत्कृष्टयोग प्राप्योत्कृष्टप्रदेशवन्धवृद्धिं कुर्वन्तीत्यनन्तरमेव यदुक्तं तत्रापि ‘सइ संभवे’
इति, यस्यां मार्गणायां सम्भवस्तस्यां, किमित्याह—‘हाउ’ ‘बहुयुरपयडिबंधं’ इति, अधिकतर-
प्रकृतिवन्धं विहाय, अन्यतरप्रकृतिवन्धं कृत्वा इत्यर्थः, उत्कृष्टप्रदेशवन्धवृद्धिं विधातीत्यत्र
सम्प्रध्यते ।

अयं भावः—उत्कृष्टप्रदेशवन्धवृद्धौ यथोत्कृष्टयोगोऽपेक्ष्यते तथैवाल्पप्रकृतिवन्धोऽप्यपेक्ष्यते,
स च पूर्वानन्तरसमयाधिकप्रकृतिवन्धसापेक्षः, यदि जीवः पूर्वसमयेऽष्टौ कर्माणि उत्कृष्टप्रदेशवन्ध-
वृद्धिसमये सप्त कर्माणि बध्नीयात्, यद्वा पूर्वसमये सप्तोत्कृष्टवृद्धिसमये षट् कर्माणि बध्नीयात्तदोत्कृष्ट-
वृद्धिममयेऽल्पप्रकृतिवन्धः पूर्वममये चाधिकप्रकृतिवन्धो भवति, परन्तु कासुचिन्मार्गणासु एवं न
भवति, उत्कृष्टप्रदेशवन्धवृद्धिं विधातको जीवो यावन्ति कर्माणि उत्कृष्टवृद्धिसमये बध्नाति तावन्त्येव
तदनन्तरपूर्वममये बध्नाति । अतः कासुचिन्मार्गणासु अल्पप्रकृतिवन्धस्य कारणत्वनिवारणायोक्तं
‘सइ संभवे’ इति ।

अथ प्रतिमार्गणामुत्कृष्टप्रदेशवन्धवृद्धिस्वामी प्रदर्शयते—मनुष्यौषधपर्याप्तमनुष्यमानुष्यः,
पञ्चेन्द्रियौषधपर्याप्तञ्चेन्द्रियौ, त्रिमौषधपर्याप्तसौ, पञ्चमनःपञ्चवचनानि, काययोगौषधैदारिक-
कायौ, अवेदः, लोभकषायः, मतिश्रुतावधिमनःपर्यवज्ञानानि, संयमौषधसम्परायौ, दर्शन-

त्रिकम्, शुक्ललेश्या, भव्यः, मम्यक्त्वौघक्षायिकौपशमिक्रमम्यकत्वानि, संज्ञी आहारकश्चेति सप्त-
त्रिंशन्मार्गणासु षट्कर्मणामुत्कृष्टप्रदेशबन्धवृद्धिस्वामी सूक्ष्ममम्परायस्थः क्षपण उपशमको वा
भवति । तद्यथा—अनिवृत्तिवादात्मम्परायचरमसमये तत्प्रायोग्यजघन्ययोगस्थाने वर्तमानः सप्त-
प्रकृतिबन्धं कुर्वन् जीवः सूक्ष्मसम्परायप्रथमममये उत्कृष्टयोगं प्राप्य षट्कर्मबन्धं कुर्वन्मन् तेषां
मुत्कृष्टप्रदेशबन्धवृद्धिं विदधाति । अथ सूक्ष्मसम्परायमार्गणायां तु सूक्ष्ममम्परायद्वितीयादिममये
वक्तव्यं, तथा तत्पूर्वसमयेऽपि षण्णां प्रकृतीनां बन्धो वक्तव्यः । अथ सूक्ष्मसम्पराय विहायैतास्वेव
षट्त्रिंशन्मार्गणासु पूर्वममयेऽष्टौ कर्माणि बध्नन् तत्प्रायोग्यजघन्ययोगस्थाने वर्तमानो जीवः सप्त-
कर्माणि बध्नन्मुत्कृष्टयोगे च वर्तमानः सन् मोहनीयस्योत्कृष्टप्रदेशबन्धवृद्धिं करोति । किन्त्ववेदो-
पशममार्गणयोः सप्तकर्माणि बध्नन्नित्यादि वक्तव्यम्, तयोरायुर्वन्धाभावाद् ।

अथ शेषमार्गणासु सप्तप्रकृतीराश्रित्य चिन्त्यते—अपर्याप्तपञ्चेन्द्रियतिर्यङ्, अपर्याप्त-
पञ्चेन्द्रियः, अपर्याप्तस्रसः, कार्मणकायोऽनाहारकश्चेति पञ्चमार्गणासु सप्तप्रकृतिबन्धकः संज्ञी, शेष-
तिर्यग्गतिभेदाः, ह्रीपुरुषनपुंसकवेदाः, क्रोधमानमायालक्षणकपायत्रिकं, मतिश्रुताज्ञाने, विभङ्ग-
ज्ञानम्, असंयमः, अशुभलेश्यात्रिकम्, अभव्यो मिथ्यात्वं चेत्येकान्नविंशतिमार्गणासु सप्तप्रकृति-
बन्धकः पर्याप्तसंज्ञी, एकेन्द्रियौघः, पृथ्व्यपतेजोवायुवनस्पतिकायनिगोदौघा इति सप्तमार्गणासु सप्त-
प्रकृतिबन्धकपर्याप्तबादरः, औदारिकमिश्रे मार्गणाचरमसमयावच्छिन्नसंज्ञी, वैक्रियमिश्रे मार्गणाचरम-
समयावच्छिन्नो देवो नारको वा, आहारकमिश्रे मार्गणाचरमसमयावच्छिन्नः संयतः, असंज्ञिमार्ग-
णायां सप्तप्रकृतिबन्धकपर्याप्तपञ्चेन्द्रियः, नरकदेवगतिसर्वभेदाः, सूक्ष्मबादरैकेन्द्रियौ, द्वित्रिचतु-
रिन्द्रियौघाः, सूक्ष्मपृथ्व्यप्तेजोवायुनिगोदकायाः, बादरपृथ्व्यप्तेजोवायुनिगोदाः, प्रत्येकवनस्पति-
कायः, आहारकवैक्रियकायौ, तेजःपद्मलेश्ये, वेदकसास्वादनसम्यक्त्वे चेति षष्टिमार्गणासु सप्त-
प्रकृतिबन्धकपर्याप्तः, अपर्याप्तमनुष्यः, पर्याप्तसूक्ष्मबादरैकेन्द्रियौ अपर्याप्तसूक्ष्मबादरैकेन्द्रियौ पर्याप्त-
द्वित्रिचतुरिन्द्रियाः, अपर्याप्तद्वित्रिचतुरिन्द्रियाः, सूक्ष्मपर्याप्तपृथ्व्यप्तेजोवायुनिगोदाः, सूक्ष्मा-
पर्याप्तपृथ्व्यप्तेजोवायुनिगोदाः, बादरपर्याप्तपृथ्व्यप्तेजोवायुनिगोदाः, बादरापर्याप्तपृथ्व्यप्तेजोवायु-
साधारणवनस्पतिकायाः, पर्याप्तपर्याप्तप्रत्येकवनस्पतिकायौ, सामायिकछेदोपस्थापनीयपरिहारविशुद्धि-
देशविरतयो मिश्रश्चेत्यष्टात्रिंशन्मार्गणासु सप्तप्रकृतिबन्धकः, सप्तकर्मणामुत्कृष्टप्रदेशबन्धवृद्धिं विद-
धातीति सर्वत्र सम्बध्यते ।

“तत्प्रायोग्यजघन्ययोगस्थानादुत्कृष्टयोगं प्राप्तस्तथोत्कृष्टवृद्धिपूर्वसमयेऽधिकप्रकृतिबन्धकः”
इति सर्वत्र योजनीयम् । नवरं कार्मणवैक्रियमिश्रौदारिकमिश्रयोगमिश्रानाहारकमार्गणासु सप्त-
कर्मणामवेदोपशमसम्यक्त्वयोश्च मोहनीयस्योत्कृष्टप्रदेशबन्धवृद्धौ तत्पूर्वसमयेऽधिकप्रकृतिबन्धक इति
न वक्तव्यम्, असम्भवात् । एतासु मार्गणासु तत्तत्कर्मण उत्कृष्टवृद्धिसमये यावन्ति कर्माणि बध्यन्ते

पूर्वसमयलक्षणकालस्य "तदरिहजहणजोगाओ" इति, तत्प्रायोग्याद्-उत्कृष्टयोगस्थानगमन-
प्रायोग्याद् जघन्ययोगस्थानाद्, 'वडिहअ' इति, वृद्धिं प्राप्य, उत्कृष्टयोगस्थानं प्राप्येत्यर्थः, सप्त-
कर्मणासुत्कृष्टप्रदेशबन्धवृद्धिं कुर्वन्तीति पूर्वगाथातोऽत्र सम्बध्यते ।

अत्रायं भावः—यद्यपि ये जीवाः सप्तकर्मणासुत्कृष्टप्रदेशबन्धं कुर्वन्ति ते एव सप्तकर्मणा-
सुत्कृष्टप्रदेशबन्धवृद्धिं कुर्वन्ति, तथापि यदा यदोत्कृष्टप्रदेशबन्धं कुर्वन्ति तदा तदोत्कृष्टप्रदेशबन्ध-
वृद्धिं कुर्वन्त्येवेति न नियमः, अपि तु यदा पूर्वानन्तरसमये उत्कृष्टयोगस्थानगमनप्रायोग्य-
जघन्ययोगस्थानादुत्कृष्टयोगस्थानं प्राप्योत्कृष्टप्रदेशबन्धं कुर्वन्ति तदैवोत्कृष्टप्रदेशबन्धवृद्धिं कुर्वन्ति,
उत्कृष्टप्रदेशबन्धवृद्धौ स्वानन्तरपूर्वममयस्य जघन्ययोगस्यापेक्ष्यमाणत्वाद् । इत्येवमत्रोत्कृष्टप्रदेश-
बन्धो व्यापकः, उत्कृष्टप्रदेशबन्धवृद्धिर्व्याप्या, उत्कृष्टप्रदेशबन्धवृद्धेरुत्कृष्टप्रदेशबन्धाऽविनाभावि-
त्वाद् । अतो यद्यत्कालावच्छेदेनोत्कृष्टप्रदेशबन्धवृद्धिर्भवति तत्तत्कालावच्छेदेनावस्यसुत्कृष्टप्रदेश-
बन्धो भवति । यत्कालावच्छेदेनोत्कृष्टप्रदेशबन्धो भवति तत्कालावच्छेदेनोत्कृष्टप्रदेशबन्धवृद्धि-
र्नापि भवति । यदा जीवो मध्यमयोगस्थानादुत्कृष्टयोगस्थानं प्राप्योत्कृष्टप्रदेशबन्धं करोति तदो-
त्कृष्टप्रदेशबन्धवृद्धिनैव भवति ।

ननुत्कृष्टवृद्धिपूर्वसमयेऽधिकप्रकृतिबन्ध उत्कृष्टवृद्धिसमयेऽल्पः प्रकृतिबन्धोऽप्यपेक्ष्यते इत्याह-
'तहि वि' इत्यादि, उत्कृष्टप्रदेशबन्धका जीवा उत्कृष्टयोगस्थानगमनप्रायोग्याजघन्ययोग-
स्थानादुत्कृष्टयोग प्राप्योत्कृष्टप्रदेशबन्धवृद्धिं कुर्वन्तीत्यनन्तरमेव यदुक्तं तत्रापि 'सइ संभवे'
इति, यस्यां मागेणायां सम्भवस्तस्यां, किमित्याह—'हाउ' 'बहुयरपयडिबंध' इति, अधिकतर-
प्रकृतिबन्धं विहाय, अल्पतरप्रकृतिबन्धं कृत्वा इत्यर्थः, उत्कृष्टप्रदेशबन्धवृद्धिं विदधातीत्यत्र
सम्बध्यते ।

अयं भावः—उत्कृष्टप्रदेशबन्धवृद्धौ यथोत्कृष्टयोगोऽपेक्ष्यते तथैवाल्पप्रकृतिबन्धोऽप्यपेक्ष्यते,
स च पूर्वानन्तरसमयाधिकप्रकृतिबन्धसापेक्षः, यदि जीवः पूर्वसमयेऽष्टौ कर्माणि उत्कृष्टप्रदेशबन्ध-
वृद्धिसमये सप्त कर्माणि बध्नीयात्, यद्वा पूर्वसमये सप्तोत्कृष्टवृद्धिसमये षट् कर्माणि बध्नीयात्तदोत्कृष्ट-
वृद्धिममयेऽल्पप्रकृतिबन्धः पूर्वसमये चाधिकप्रकृतिबन्धो भवति, परन्तु कासुचिन्मार्गणासु एवं न
भवति, उत्कृष्टप्रदेशबन्धवृद्धिविधायको जीवो यात्रन्ति कर्माणि उत्कृष्टवृद्धिसमये बध्नाति तत्रन्त्येव
तदनन्तरपूर्वसमये बध्नाति । अतः कासुचिन्मार्गणासु अल्पप्रकृतिबन्धस्य कारणत्वनिवारणापोक्तं
'सइ संभवे' इति ।

अथ प्रतिमार्गणसुत्कृष्टप्रदेशबन्धवृद्धिस्वामी प्रदर्शयते—मनुष्यौघपर्याप्तमनुष्यमानुष्यः,
पञ्चेन्द्रियौघपर्याप्तञ्चेन्द्रियौ, प्रसौघपर्याप्तप्रसौ, पञ्चमनःपञ्चचनानि, काययोगौघौदारिक-
कायौ, अवेदः, लोभकषायः, मतिश्रुतावधिमनःपर्यवज्ञानानि, संयमौघद्वक्षमसम्परायौ, दर्शन-

त्रिकम्, शुक्लेश्या, भव्यः, मम्यक्त्र्यौषधायिकौपशमिकमम्यक्त्वानि, मंजी आहारकश्चेति मस-
त्रिंशन्मार्गणासु षट्कर्मणामुत्कृष्टप्रदेशबन्धवृद्धिस्वामी सूक्ष्ममम्परायस्थः क्षपक उपशमको वा
भवति । तद्यथा—अनिवृत्तिवादरमम्परायचरमसमये तत्प्रायोग्यजघन्ययोगस्थाने वर्तमानः मस-
प्रकृतिबन्धं कुर्वन् जीवः सूक्ष्मसम्परायप्रथमममये उत्कृष्टयोगं प्राप्य षट्कर्मण्यन्धं कुर्वन्मन् तेषा-
मुत्कृष्टप्रदेशबन्धवृद्धिं विदधाति । अथ सूक्ष्मसम्परायमार्गणायां तु सूक्ष्मसम्परायद्वितीयादिममये
वक्तव्यं, तथा तत्पूर्वममयेऽपि षण्णां प्रकृतीनां बन्धो वक्तव्यः । अथ सूक्ष्मसम्पराय विहायैतास्त्रेव
षट्त्रिंशन्मार्गणासु पूर्वममयेऽष्टौ कर्माणि बध्नन् तत्प्रायोग्यजघन्ययोगस्थाने वर्तमानो जीवः मस-
कर्माणि बध्नन्नुत्कृष्टयोगे च वर्तमानः सन् मोहनीयस्योत्कृष्टप्रदेशबन्धवृद्धिं करोति । किन्त्ववेदो-
पशममार्गणयोः सप्तकर्माणि बध्नन्नित्यादि वक्तव्यम्, तयोरायुर्वन्धाभावाद् ।

अथ शेषमार्गणासु सप्तप्रकृतीराश्रित्य चिन्त्यते—अपर्याप्तपञ्चेन्द्रियतिर्यङ्, अपर्याप्त-
पञ्चेन्द्रियः, अपर्याप्तवसः, कार्मणकायोऽनाहारकश्चेति पञ्चमार्गणासु सप्तप्रकृतिबन्धकः संज्ञी, शेष-
तिर्यङ्गतिभेदाः, स्त्रीपुरुषनपुंसकवेदाः, क्रोधमानमायालक्षणकपायत्रिकं, मतिश्रुताज्ञाने, विभङ्ग-
ज्ञानम्, असयमः, अशुभलेश्यात्रिकम्, अभव्यो मिथ्यात्वं चेत्येकान्नविंशतिमार्गणासु सप्तप्रकृति-
बन्धकः पर्याप्तसंज्ञी, एकेन्द्रियौषः, पृथ्व्यपतेजोवायुवनस्पतिकायनिगोदौघा इति सप्तमार्गणासु सप्त-
प्रकृतिबन्धकपर्याप्तवादरः, औदारिकमिश्रे मार्गणाचरमसमयावच्छिन्नसंज्ञी, वैक्रियमिश्रे मार्गणाचरम-
समयाऽवच्छिन्नो देवो गारको वा, आहारकमिश्रे मार्गणाचरमसमयावच्छिन्नः संयतः, असंज्ञिमार्ग-
णायां सप्तप्रकृतिबन्धकपर्याप्तपञ्चेन्द्रियः, नरकदेवगतिसर्वभेदाः, सूक्ष्मवादरैकेन्द्रियौ, द्वित्रिचतु-
रिन्द्रियौघाः, सूक्ष्मपृथ्व्यप्तेजोवायुनिगोदकायाः, वादरपृथ्व्यप्तेजोवायुनिगोदाः, प्रत्येकवनस्पति-
कायः, आहारकवैक्रियकायौ, तेजःपबलेश्ये, वेदकसास्वादनसम्यक्त्वे चेति षष्टिमार्गणासु सप्त-
प्रकृतिबन्धकपर्याप्तः, अपर्याप्तमनुष्यः, पर्याप्तसूक्ष्मवादरैकेन्द्रियौ अपर्याप्तसूक्ष्मवादरैकेन्द्रियौ पर्याप्त-
द्वित्रिचतुरिन्द्रियाः, अपर्याप्तद्वित्रिचतुरिन्द्रियाः, सूक्ष्मपर्याप्तपृथ्व्यप्तेजोवायुनिगोदाः, सूक्ष्मा-
पर्याप्तपृथ्व्यप्तेजोवायुनिगोदाः, वादरपर्याप्तपृथ्व्यप्तेजोवायुनिगोदाः, वादरापर्याप्तपृथ्व्यप्तेजोवायु-
साधारणवनस्पतिकायाः, पर्याप्तापर्याप्तप्रत्येकवनस्पतिकायौ, सामायिकछेदोपस्थापनीयपरिहारविशुद्धि-
देशविरतयो मिश्रश्चेत्यष्टात्रिंशन्मार्गणासु सप्तप्रकृतिबन्धकः, सप्तकर्मणामुत्कृष्टप्रदेशबन्धवृद्धिं विद-
धातीति सर्वत्र सम्बध्यते ।

“तत्प्रायोग्यजघन्योगस्थानादुत्कृष्टयोगं प्राप्तस्तथोत्कृष्टवृद्धिपूर्वसमयेऽधिकप्रकृतिबन्धकः”
इति सर्वत्र योजनीयम् । नवरं कार्मणवैक्रियमिश्रौदारिकमिश्रयोगमिश्रानाहारकमार्गणासु सप्त-
कर्मणामवेदोपशमसम्यक्त्वयोश्च मोहनीयस्योत्कृष्टप्रदेशबन्धवृद्धौ तत्पूर्वसमयेऽधिकप्रकृतिबन्धक इति
न वक्तव्यम्, असम्भवात् । एतासु मार्गणासु तत्तत्कर्मण उत्कृष्टवृद्धिसमये यावन्ति कर्माणि बध्यन्ते

तावन्त्येव तत्पूर्वसमये बध्यन्ते इति तत्पूर्वसमयेऽधिकप्रकृतिबन्धस्याऽसम्भवः । सूक्ष्मसम्पराये उत्कृष्टप्रदेशबन्धवृद्धिसमये तत्पूर्वसमये च षट् कर्माणि बध्यन्ते, शेषासु सप्त ।

न चौदारिकमिश्रेऽष्टौ कर्माणि बध्यन्ते इति तत्रोत्कृष्टवृद्धिपूर्वसमयेऽधिकप्रकृतिबन्धो वक्तव्य इति वाच्यम्, औदारिकमिश्रे लब्ध्यपर्याप्तानामेवाष्टौ कर्माणि बध्यन्ते, तेषां चोत्कृष्टयो गस्याऽसम्भवः । अत एव तत्रोत्कृष्टप्रदेशबन्धस्वामित्वेन योऽनन्तरे समये शरीरपर्याप्तिं ग्रही-
ष्यति स गृहीतः । ततः संज्ञिक्रणापर्याप्तौ यो जीवः शरीरपर्याप्तिग्रहणादुपान्त्यसमये तत्प्रायोग्य-
जघन्ययोगस्थाने वर्तते, तदनन्तरे समये चोत्कृष्टयोगे वर्तते स औदारिकमिश्रपार्श्वगणायामुत्कृष्ट-
प्रदेशबन्धवृद्धिं विदधाति । नदेवं प्रतिमार्गणं सप्तकर्मणामुत्कृष्टप्रदेशबन्धवृद्धिस्वामिप्ररूपणा कृता ।
॥६०८॥६०९॥ सम्प्रति प्रतिमार्गणं तेषामुत्कृष्टप्रदेशबन्धहानिस्वामिप्ररूपणां चिकीर्षुरादौ ताव-
त्सर्वमार्गणासंभाव्यमानमुत्कृष्टप्रदेशबन्धहानिस्वामिविशेषण ज्ञापयन्नाह—

उक्कोसजोगठाणा तज्जोगजहण्णजोगठाणठिओ ।

सव्वह कुणए हाणि उक्कोसं आउवज्जाणं ॥६१०॥

(प्रे०) “उक्कोसजोगठाणा” इत्यादि, सर्वत्र—सर्वमार्गणासु मार्गणाप्रायोग्योत्कृष्टयोगस्था-
नात् तत्प्रायोग्यजघन्ययोगस्थाने स्थितः, अर्थाद् मार्गणाप्रायोग्योत्कृष्टयोगस्थानाद् यज्जघन्ययोग-
स्थानं प्राप्यते तज्जघन्ययोगस्थाने स्थितो जीव आयुरन्तरा सप्तकर्मणामुत्कृष्टां प्रदेशबन्धहानिं
करोति । इदं विशेषणमग्रे सर्वत्र तत्तन्मार्गणायां तत्स्वामिनि योजनीयम् ॥६१०॥

अथ सर्वनरकादिचतुश्चत्वारिंशन्मार्गणासु सप्तकर्मणामुत्कृष्टहानिस्वामिनं निरूपयति—

सव्वणिरयदेवेसुं वेउव्वाहारगेसु सामइए ।

छेअपरिहारदेसेसु सत्तविहबंधगाऽट्टविहबंधी ॥६११॥ (गोत्तिः)

(प्रे०) ‘सव्व’ इत्यादि, सर्वनरकगतिभेदेषु, सर्वदेवगतिभेदेषु, वैकिराहारकक्राययोः,
सामागिके, उदोपस्थापनीयपरिहारविशुद्धिदेशविरतिषु यः सप्तविधबन्धकादष्टविधबन्धको जातः
सः, अर्थात् पूर्वसमये सप्तकर्माणि बद्ध्वाऽष्टकर्माणि बध्नन् सन् सप्तकर्मणामुत्कृष्टप्रदेशबन्धहानिं
विदधाति । स्वपूर्वसमये ‘सर्वोत्कृष्टयोगस्थानात् तत्प्रायोग्यजघन्ययोगस्थानं प्राप्तः’ इति पूर्वोक्तं
विशेषणमपि वक्तव्यमत्र । ततोऽयमर्थः—पूर्वसमये सप्तकर्माणि बद्ध्वा सर्वोत्कृष्टयोगं च प्राप्य वर्त-
मानसमयेऽष्टकर्माणि बध्नन् तत्प्रायोग्यजघन्ययोगस्थाने स्थितश्च सप्तकर्मणामुत्कृष्टहानिं विदधाति ।

॥६११॥ सम्प्रति सूक्ष्मसम्परायमिश्रयोर्मनुष्यांघे च सप्तकर्मणामुत्कृष्टहानिस्वामिनं प्राह—

कोवि सुहममीसेसुं णरे छविहबंधगाउ सत्तविहो ।

ळण्हं मोहस्स दुइअभवपढमखणे अपज्जत्तो ॥६१२॥

(प्रे०) 'को वि' इत्यादि, सूक्ष्मसम्पराये षट्कर्मणां सम्यक्प्रमाणान्तर्गतमिश्रे च सप्त-
कर्मणांमुत्कृष्टहानिस्वामी मार्गणापत्तीं क्रोऽपि जीवो भवति । एतयोर्मार्गणयोर्न्युनाधिकप्रकृतिवन्धा-
सद्भावात् पूर्वममयेऽल्पप्रकृतिवन्धो न प्राप्यते, एव मिश्रे मग्णाभावात् सूक्ष्मसम्पराये च मृत्युमत्त्वे-
ऽपि मार्गणाविनाशाद् द्वितीयभ्रमप्रथमममयेऽप्युत्कृष्टहानिर्न लभ्यते । अतो यः क्रोऽपि जीव उत्कृष्ट-
योगात् स्वप्रायोग्यजघन्ययोगं प्राप्नोति स मार्गणायां बध्यमानानां कर्मणांमुत्कृष्टहानिं विदधाति ।
'णरे' इत्यादि, मनुष्यौघमार्गणाया षट्प्रकृतिवन्धकान् सप्तप्रकृतिवन्धको जातः, अर्थात् पूर्वसमये
षट्कर्मणि बद्ध्वा वर्तमानसमये सप्तकर्मणि बध्नन् जीवः षट्कर्मणांमुत्कृष्टहानिस्वामी भवति ।
अत्रायं भावः—श्रेणितो निपतन्, सूक्ष्मसम्पराये चरमसमये षट्कर्मणा बन्धक उत्कृष्टयोगवांश्च,
अनिवृत्तिवादरसम्परायप्रथमसमये सप्तकर्मणां बन्धकस्तत्प्रायोग्यजघन्ययोगस्थाने स्थितश्च जीवः षट्-
कर्मणांमुत्कृष्टां हानिं विदधाति । 'मोहस्स' इत्यादि, प्रथमभवान्तिमसमये उत्कृष्टयोगं प्राप्तः, पञ्चत्वं
प्राप्य लब्धपर्याप्तमनुष्यत्वेनोत्पन्नः, तत्र भ्रमप्रथमसमये वर्तमानस्तत्प्रायोग्यजघन्ययोगस्थानस्थि-
तश्च जीवो मोहनीयस्योत्कृष्टहानिं विदधाति, अर्थाद्यो मनुष्यः स्वप्रथमभवान्तिमसमये उत्कृष्टयोगं
प्राप्य लब्धपर्याप्तो मनुष्यो भवति, तत्र च तत्प्रायोग्यजघन्ययोगस्थानं प्राप्नोति स मोहनीयस्यो-
त्कृष्टहानिस्वामी भवति ॥६१२॥ इदानीं शेषत्रिमनुष्यभेदेषु सप्तकर्मणांमुत्कृष्टप्रदेशवन्धहानिस्वा-
मिनं दर्शयति—

छण्ह णरव्व णरटुगे सविअभवपढमखणम्मि मोहस्स ।

सत्तण्ह अपज्जणरे सवीअभवपढमसमयठिओ ॥६१३॥

(प्रे०) 'छण्ह' इत्यादि, पर्याप्तमनुष्यमानुषीलक्षणे मनुष्यद्विके षण्णां कर्मणांमुत्कृष्टहानि-
स्वामी नरवत्—अनन्तरगाथाप्रदर्शितमनुष्यौघमार्गणावद्, ज्ञातव्य इति शेषः । भावनापि तथैव
विधेया । 'सविअ' इत्यादि, मोहनीयस्योत्कृष्टहानिस्वामी स्वस्यां—मार्गणायां यो द्वितीयो भव-
स्तस्य प्रथमममये वर्तमानो जीवो भवति । अयं भावः—पर्याप्तमनुष्यः प्रथमभवे चरमसमये उत्कृष्टं
योगं प्राप्य मृत्वा पुनरपि पर्याप्तमनुष्यो भवति । तत्र प्रथमसमये तत्प्रायोग्यजघन्ययोगं प्राप्य
मोहनीयस्योत्कृष्टहानिं विदधाति । एवं मानुषीमार्गणायामपि ज्ञेयम् ।

'सत्तण्ह' इत्यादि, अपर्याप्तमनुष्ये सप्तकर्मणांमुत्कृष्टहानिस्वामी स्वद्वितीयभवप्रथमसमयस्थः
जीवो भवति । भावनाऽनन्तरगाथाप्रदर्शितरीत्या विधेया । अत्रेदं बोध्यम्—यद्यपि मनुष्यौघे पर्याप्त-
मनुष्यमानुष्योश्च मोहनीयस्योत्कृष्टहानिस्वामी स्वद्वितीयभवप्रथमसमयस्थो जीवो भवति, तथापि
मनुष्यौघे लब्धपर्याप्तः पर्याप्तमनुष्यमानुष्योश्च करणापर्याप्तो जीवो भवतीति पृथगुक्तम् । एवमप-
र्याप्तमनुष्यमार्गणायां सप्तानामपि कर्मणांमुत्कृष्टहानिस्वामी स्वद्वितीयभवप्रथमसमयस्थो जीवो भव-
तीति पृथगुक्तम् ॥६१३॥ सम्प्रति पञ्चेन्द्रियौघादिमार्गणासु सप्तकर्मणांमुत्कृष्टहानिस्वामिनं गाथा-
द्विकेन चिन्तयति—

दुपणिदितसे काये लोहतिणाणणयणेयरोहीसुं ।

सुकभवियसम्मेसुं खइअउवसमेसु आहारे ॥६१४॥

ओघव्व छण्ह कुणए मोहस्स विअभवपढमसमयत्थो ।

सो कुणइ बंधगो यो हस्सपएसस्स सत्तण्हं ॥६१५॥

(प्रे०) 'दुपणिदि' इत्यादि, पञ्चेन्द्रियौघपर्याप्तपञ्चेन्द्रियलक्षणद्विपञ्चेन्द्रिययोः, त्रसौघ-पर्याप्तत्रसलक्षणद्वित्रसयोः, काययोगौघे, लोभे मतिश्रुतावधिलक्षणत्रिज्ञानेषु, चक्षुर्दर्शने, इतरस्मिन्नचक्षु-दर्शने, अवधिदर्शने, तथा शुक्ल्लेश्यायां, भव्ये, सम्यक्त्वौघक्षायिकौपशमिकेषु आहारके चेत्यष्टा-दशमार्गणासु मोहापुषी विना षट्कर्मणासुत्कृष्टहानिस्वामी 'ओघवत्' भवति । तद्यथा—उत्कृष्टप्रदेश-बन्धहान्यनन्तरपूर्वसमये उत्कृष्टयोगवान् षट्प्रकृतिबन्धकश्च यो जीवः पञ्चत्वं प्राप्य देवगतिप्रथम-समये तत्प्रायोग्यजघन्ययोगस्थानस्थितो भवति स षण्णां कर्मणासुत्कृष्टहानि विदधाति ।

'मोहस्स' इत्यादि, मोहनीयकर्मण उत्कृष्टहानिस्वामी स्वद्वितीयभवप्रथमसमयस्थः स करोति, यत्तदोर्नित्याभिसम्बन्धत्वात् स क इत्याह—'बंधगो यो' इत्यादि, यः सप्तकर्मणां जघ-न्यप्रदेशबन्धको भवति । सप्तकर्मणां जघन्यप्रदेशबन्धकः, स्वद्वितीयभवप्रथमसमयस्थः सर्वोत्कृष्ट-योगस्थानात् तत्प्रायोग्यजघन्ययोगस्थाने स्थितश्च जीवो मोहनीयस्योत्कृष्टहानि विदधातीत्यर्थः ।

अथ कस्यां मार्गणायां को जीवः सप्तकर्मणां जघन्यप्रदेशबन्धक इति आद्याधिकारस्वामित्व-द्वारे निरूपितमपि विस्मरणशीलाना स्मृत्यर्थं प्रदर्श्यतेऽत्र—पञ्चेन्द्रियौघे लब्ध्यपर्याप्ताऽसंज्ञी, पर्या-प्तपञ्चेन्द्रिये करणापर्याप्ताऽसंज्ञी, त्रसौघे लब्ध्यपर्याप्तद्वीन्द्रियः, पर्याप्तत्रसे करणापर्याप्तद्वीन्द्रियः, काययोगौघलोभाचक्षुर्दर्शनभव्याहारकेषु लब्ध्यपर्याप्तसूक्ष्मनिगोदः, मतिश्रुतावधिज्ञानावधिदर्शन-सम्यक्त्वौघक्षायिकेषु कोऽपि करणापर्याप्तसंज्ञी जीवः, चक्षुर्दर्शने चतुरिन्द्रियः, शुक्ल्लेश्यायां मर्त्यो-ऽमर्त्यो वा, औपशमिकसम्यक्त्वे त्रिवुधः, संज्ञिनि लब्ध्यपर्याप्तः सप्तकर्मणां जघन्यप्रदेशबन्धको भवति ॥६१४॥६१५॥

सम्प्रति पञ्चमनोयोगादिषु सप्तकर्मणासुत्कृष्टहानिस्वामिनं चिन्तयति—

पणमणवयजोगेसुं उरले मणणाणसंयमेसुं च ।

छण्ह मणुसव्व णेयो मोहस्स हवेज्ज णिरयव्व ॥६१६॥

(प्रे०) 'पणमण' इत्यादि, पञ्चमनःपञ्चवचनयोगेषु, औदारिककाये, मनःपर्यवज्ञाने संयमे च षट्कर्मणासुत्कृष्टहानिस्वामी मनुष्यवत् ज्ञेयः, मनुष्यौघमार्गणायां यः प्रदर्शितः सोऽत्रापि ज्ञातव्य इत्यर्थः । तद्यथा—उपशमश्रेणितो निपतन्, सूक्ष्मसम्परायचरमसमये उत्कृष्टयोगे वर्तमानोऽनिष्टचित्-वादरसम्परायप्रथमसमये च तत्प्रायोग्यजघन्ययोगस्थाने स्थितः षट्कर्मणासुत्कृष्टां हानिं विदधाति ।

‘मोहस्स’ इत्यादि, मोहनीयस्योऽऋष्टहानिस्वामी नरकवद् भवति । तद्यथा—पूर्वसमये सत्कर्मणि वध्नन्नुत्कृष्टयोगे च वर्तमानः, तथा वर्तमानसमयेऽष्टकर्मणि वध्नन् तत्प्रायोग्यजघन्ययोगस्थाने स्थितश्च जीवो मोहस्योऽऋष्टहानिं विदधाति । मृत्योः सति मार्गणाधिनाशाद् भवप्रथमसमये उत्कृष्टहानिर्न लभ्यते ॥६१६॥

साम्प्रतमौदारिकमिश्रे सप्तकर्मोत्कृष्टहानिस्वामिनं चिन्तयति—

सत्तण्ह उरलमीसे अपज्जसण्णी तदरिहगुरुजोगी ।

मरिअ गओ तदरिहलहुजोगिअपज्जसुहमणिगोए ॥६१७॥

(प्रे०) ‘सत्तण्ह’ इत्यादि, औदारिकमिश्रे तत्प्रायोग्योत्कृष्टयोगी, लब्ध्यपर्याप्तसंज्ञी, मृत्वा लब्ध्यपर्याप्तसूक्ष्मनिगोदत्वेनोत्पद्य भवप्रथमसमये तत्प्रायोग्यजघन्ययोगं प्राप्तः सन् सप्तकर्मणामुत्कृष्टहानिं विदधाति । नन्वत्रौदारिकमिश्रे पृथग् न वक्तव्यम्, अपि तु शेषमार्गणास्वन्तर्भावं कृत्वा ताभिः सहैव वक्तव्यम् ; यतः शेषमार्गणास्तुत्कृष्टयोगस्थानात् तत्प्रायोग्यजघन्ययोगं प्राप्तो जघन्यप्रदेशबन्धकश्च जीवो भवप्रथमसमये वर्तमानः सन् सप्तकर्मणामुत्कृष्टहानिं विदधाति । औदारिकमिश्रेऽपि सूक्ष्मनिगोदापर्याप्तस्य जघन्यप्रदेशबन्धकत्वादुत्कृष्टयोगस्थानात् तत्प्रायोग्यजघन्ययोगं प्राप्तो जघन्यप्रदेशबन्धकश्च जीवो भवप्रथमसमये वर्तमानः सन् सप्तकर्मणामुत्कृष्टहानिं विदधातीति वक्तुं शक्यते इति चेद्, सत्यम्, उपर्युक्तीत्या वक्तुं शक्येऽपि उत्कृष्टहान्यधिकाराद्यगाथायाम् ‘उत्कृष्टयोगस्थानात्’ इति यदुक्तं तस्य मार्गणाप्रायोग्योत्कृष्टयोगस्थानादित्यर्थः, औदारिकमिश्रे च मार्गणाप्रायोग्यमुत्कृष्टयोगस्थानं न प्राप्यते । मार्गणाप्रायोग्यमुत्कृष्टयोगस्थानं करणापर्याप्तजीवानां सम्भवति, तेषां चौदारिकमिश्रे मृत्युर्न भवति । औदारिकमिश्रे लब्ध्यपर्याप्तानामेव मृत्युर्भवति, तेषां च मार्गणाप्रायोग्योत्कृष्टयोगस्थानं न भवति । अतोऽत्र पूर्वभवे मार्गणाप्रायोग्योत्कृष्टयोगी जीवो न ग्राह्यः, अपि तु स्वप्रायोग्योत्कृष्टयोगी लब्ध्यपर्याप्तो ग्राह्यः । यदि औदारिकमिश्रे शेषमार्गणाभिः सहोच्येत तर्हि तु मार्गणाप्रायोग्योत्कृष्टयोगी जीव एव ग्राह्यो भवेत् । अत औदारिकमिश्रे पृथगुक्तम् ॥६१७॥

इदानीमवेदे संज्ञिनि च प्रकृतस्वामिनं चिन्तयन्नाह—

अवगयवेए छण्हं णरव्व मोहस्स सत्तविहजंधी ।

सण्णम्मि छण्ह ओघव्व एरव्व कुणेइ मोहस्स ॥६१८॥

(प्रे०) ‘अवगयवेए’ इत्यादि, अपगतवेदमार्गणायां षण्णां कर्मणामुत्कृष्टहानिस्वामी मनुष्यवत्, मनुष्यौघमार्गणायां यथा प्ररूपितस्तथा ज्ञातव्य इत्यर्थः । ‘मोहस्स’ इत्यादि, मोहनीयस्योऽऋष्टहानिस्वामी सप्तविधकर्मबन्धको भवति । स च ‘सर्वोत्कृष्टयोगस्थानात् तत्प्रायोग्यजघन्य-

योगस्थाने स्थितः” इति पूर्वोक्तविशेषणविशिष्टो ज्ञातव्यः । अत्रेदमवगन्तव्यम्—अपगतवेदे आयुषो-
ऽवध्यमानत्वात् तथा पट्प्रकृतीनां बन्धे मोहनीयबन्धाभावात् स्वपूर्वसमयेऽल्पप्रकृतिबन्धो न प्राप्यते ।
'सण्णिम्मि' इत्यादि, मंझिमार्गणायां पट्कर्मणासुत्कृष्टहानिस्वामी 'ओधवद्' ज्ञातव्यः । तत्स्वरूपं तु छविहृबंधगडक्कडजोगी' इति गःथतोऽवसातव्यम् । विस्तरभयान्नात्र प्रदर्श्यते । 'णरव्व'
इत्यादि, मोहनीयस्योत्कृष्टहानिं मनुष्यवत्=मनुष्यौघमार्गणावत् करोति । तद्यथा—प्रथमभवान्ति-
मसमये उत्कृष्टयोगं प्राप्तः, पञ्चत्वं प्राप्य लब्धपर्याप्तो जातः, द्वितीयभवप्रथमसमयस्थः, तत्प्रा-
योग्यजघन्ययोगस्थाने स्थितः मन् मोहनीयस्योत्कृष्टप्रदेशबन्धहानिं विदधाति ॥६१८॥

सम्प्रति विभङ्गज्ञाने सप्तकर्मणासुत्कृष्टहानिस्वामिनं मतान्तरनिर्देशपूर्वकमाह—

विब्भंगे सत्तण्हं कुणेइ वीअभवपढमसमयत्थो ।

देवो वा णिरयो वा अहवा णिरयव्व विण्णोयो ॥६१९॥

(प्रे०) 'विब्भंगे' इत्यादि, विभङ्गज्ञानमार्गणायां सप्तकर्मणासुत्कृष्टहानिं द्वितीयभवप्रथमसमय-
स्थो 'देवो नारको वा' विदधाति । उत्कृष्टयोगात् तत्प्रायोग्यजघन्ययोगस्थाने स्थितः इति विशेषणे
योजितेऽयमर्थः—विभङ्गज्ञानी कश्चिन्मनुष्यस्तिर्यङ् वा स्वभवान्तिमसमये उत्कृष्टयोगं प्राप्तो निधनं
प्राप्य विभङ्गज्ञानसहितं दिवि नरके वोत्पद्यते । तत्र च प्रथमसमय एव तत्प्रायोग्यजघन्ययोगस्थानं
प्राप्य सप्तकर्मणासुत्कृष्टहानिं विदधाति । अथ मतान्तरमाह—'अहवा' इत्यादि, अथवा सप्तकर्मो-
त्कृष्टहानिस्वामी नरकवद् ज्ञातव्यः । अत्रायं भावः—अन्येषां मते पूर्वभवविभङ्गज्ञानेन सहान्यभवे
उत्पादाऽभावात् द्वितीयभवप्रथमसमये विभङ्गज्ञानस्याऽभावेन द्वितीयभवमाश्रित्य प्रकृतहानेरसम्भवः ।
अतो नरकमार्गणावत् तद्भवमाश्रित्योपपद्यते । तद्यथा—पूर्वसमये सप्तकर्माणि बध्नन्नुत्कृष्टयोगवांश्च,
तथा वर्तमानमसमयेऽष्टकर्माणि बध्नन् तत्प्रायोग्यजघन्ययोगस्थाने स्थितश्च सप्तकर्मोत्कृष्टहानिं विद-
धाति ॥६१९॥ अथ शेषासु मार्गणासु सप्तकर्मणासुत्कृष्टहानिस्वामिनं प्रतिपादयति—

सेसासुं सत्तण्हं स कुणेइ वीअभवपढमसमयत्थो ।

यो अत्थि बंधगो खलु हस्सपएसस्स सत्तण्हं ॥६२०॥

(प्रे०) 'सेसासु' इत्यादि, वैक्रियमिश्राहारकमिश्रकार्मणकायानाहारकेषु हानेरभावात्
शेषासु एकाशीतिमार्गाः।।३ द्वितीयभवप्रथमसमयस्थो यो जीवः सप्तकर्मणां जघन्यप्रदेशबन्धं
विधातुमर्हति, न तु विदधाति, स सप्तकर्मणासुत्कृष्टहानिं विदधाति । “पूर्वमयतत्प्रायोग्यसर्वो-
त्कृष्टयोगस्थानात् तत्प्रायोग्यजघन्ययोगस्थानस्थितः” इत्यपि ज्ञेयम् । शेषमार्गणा नामत इमाः—
सर्वतिर्यग्गतिभेदाः, पञ्चेन्द्रियौघपर्याप्तपञ्चेन्द्रियौ विना सप्तदशेन्द्रियभेदाः, त्रसौघपर्याप्तत्रसौ
विना चत्वारिंशत्कायभेदाः, वेदत्रिकम्, विना लोम कषायत्रिक, मतिश्रुताज्ञाने, असयमः, शुक्ला-
मन्तरा लेश्यापञ्चकम्, अभव्यः, क्षायोपशमिकसास्वादनिभ्यात्त्वानि असंज्ञी चेति ।

अत्रेयम्भावना—सर्वपर्याप्तमार्गणासु पूर्वभवे तत्प्रायोग्योत्कृष्टयोगस्थानं प्राप्य मृत्वा तस्या-
मेव मार्गणायां पर्याप्तत्वेनोत्पद्य भवप्रथमसमये स्वप्रायोग्यजघन्ययोगस्थाने स्थितः सन्नुत्कृष्टहानि
विदधाति । यथा पर्याप्तपृथ्वीकायमार्गणायां पूर्वभवे तत्प्रायोग्योत्कृष्टयोगस्थानं प्राप्य मृत्वा पृथ्वी-
काये एव पर्याप्तत्वेनोत्पद्य भवप्रथमसमये स्वप्रायोग्यजघन्ययोगं प्राप्तः सन्नुत्कृष्टहानिं विदधाति ।
नवरं पर्याप्तपञ्चेन्द्रियतिर्यङ्मार्गणायामेवम्—पूर्वभवे पर्याप्तसंज्ञी जीवस्तत्प्रायोग्योत्कृष्टयोगं प्राप्य
मृत्वा तस्यामेव मार्गणायां पर्याप्तासंज्ञित्वेनोत्पद्य भवप्रथमसमये स्वप्रायोग्यजघन्ययोगं प्राप्योत्कृष्ट-
हानिं करोति ।

सर्वपर्याप्तमार्गणासु पूर्वभवे तत्प्रायोग्योत्कृष्टयोगस्थानं प्राप्य निधनं प्राप्य तस्यामेव मार्ग-
णायामपर्याप्तत्वेनोत्पद्य भवप्रथमसमये स्वप्रायोग्यजघन्ययोगस्थाने स्थितः सन्नुत्कृष्टां हानिं विद-
धाति । तद्यथा—अपर्याप्तपृथ्वीकायमार्गणायां पूर्वभवेऽपर्याप्तपृथ्वीकायस्तत्प्रायोग्योत्कृष्टयोगस्थानं
प्राप्य मृत्वा पृथ्वीकाये एव लब्ध्यपर्याप्तत्वेनोत्पद्य स्वप्रायोग्योत्कृष्टयोगस्थाने स्थितः सन्नुत्कृष्ट-
हानिं विदधाति । नवरमपर्याप्ततिर्यक्पञ्चेन्द्रियपञ्चेन्द्रियत्रसेव्वेवम्—पूर्वभवेऽपर्याप्तसंज्ञी जीवस्तत्प्रा-
योग्योत्कृष्टयोगं प्राप्य मृत्वा तस्यामेव मार्गणायां तिर्यक्पञ्चेन्द्रियपञ्चेन्द्रिययोरपर्याप्तासंज्ञित्वेन
त्रसे चापर्याप्तसंज्ञीन्द्रियत्वेनोत्पद्य भवप्रथमसमये स्वप्रायोग्यजघन्ययोगं प्राप्योत्कृष्टहानिं विदधाति ।
तिर्यगोघे पूर्वभवे संज्ञी जीव उत्कृष्टयोगं प्राप्यानन्तरभवप्रथमसमये सूक्ष्मपर्याप्तत्वेनोत्पद्य तत्प्रा-
योग्यजघन्ययोगे स्थितः सन्नुत्कृष्टहानिं विदधाति ।

तिर्यक्पञ्चेन्द्रियौघे भाननैवम्—पूर्वभवे पर्याप्तसंज्ञी जीवस्तत्प्रायोग्योत्कृष्टयोगं प्राप्तः सन्
मृत्वा तस्यामेव मार्गणायां तिर्यक्पञ्चेन्द्रियाऽसंज्ञित्वेनोत्पद्य भवप्रथमसमये स्वप्रायोग्यजघन्ययोगं
प्राप्योत्कृष्टहानिं विदधाति ।

तिर्यक्पञ्चेन्द्रियौघे भाननैवम्—पूर्वभवे संज्ञी जीवस्तत्प्रायोग्योत्कृष्टयोगं प्राप्तः सन् मृत्तिं प्राप्य
तस्यामेव मार्गणायामसंज्ञित्वेनोत्पद्य भवप्रथमसमये जघन्ययोगं प्राप्तः सन्नुत्कृष्टां हानिं विदधाति ।

एकेन्द्रियवनस्पतिकायौघयोरेवम्—पूर्वभवे बादरजीव उत्कृष्टयोगं प्राप्तः सन् पञ्चत्वं प्राप्य
तस्यामेव मार्गणायामपर्याप्तसूक्ष्मनिगोदत्वेनोत्पद्य भवप्रथमसमये स्वप्रायोग्यजघन्ययोगं प्राप्योत्कृ-
ष्टहानिं विदधाति ।

पृथ्व्यप्तेजोवायुसाधारणवनस्पतिकायौघेव्वेवम्—पूर्वभवे बादरपर्याप्तस्तत्प्रायोग्योत्कृष्टं योगं
प्राप्य मृत्वा तस्यामेव मार्गणायामपर्याप्तसूक्ष्मत्वेनोत्पद्य भवप्रथमसमये स्वप्रायोग्यजघन्ययोगं प्राप्तः
सन्नुत्कृष्टहानिं विदधाति ।

सूक्ष्मबादरैकेन्द्रिययोः, द्वित्रिचतुरिन्द्रियेषु सूक्ष्मबादरपृथ्व्यप्तेजोवायुसाधारणवनस्पतिकाय-
प्रत्येकवनस्पतिकार्येषु च भाननैवम्—पूर्वभवे पर्याप्तो जीवस्तत्प्रायोग्योत्कृष्टयोगं प्राप्तः सन् पञ्चत्वं

प्राप्य तस्यमेव मार्गणायां लब्ध्यपर्याप्तत्वेनोत्पद्य भवप्रथमसमये स्वप्रायोग्यजघन्ययोगं प्राप्योत्कृष्टहानिं विदधाति ।

तथा नपुंसकवेदः, विना लोभं कपायत्रिकं, मतिश्रुताज्ञाने, असंयमः, अशुभलेश्यात्रिकम्, अभव्यो मिथ्यात्वं चेति द्वादशमार्गणासु भावनैवम्—प्रथमभवे मनुष्यः पर्याप्तसंज्ञितिर्यद् वा तत्प्रायोग्योत्कृष्टयोगस्थानं लब्ध्वा पञ्चत्वं प्राप्य स्रक्ष्मापर्याप्तनिगोदत्वेनोत्पद्य भवप्रथमसमये स्वप्रायोग्यजघन्ययोगस्थानं प्राप्योत्कृष्टहानिं विदधाति ।

तेजःपद्मलेशययोरेवम्—पूर्वभवे पर्याप्तो मनुष्यो देवो वा तत्प्रायोग्योत्कृष्टयोगस्थानं प्राप्तः सन् निधनं प्राप्य देवो मनुष्यत्वेन मनुष्यश्च देवत्वेनोत्पद्य भवप्रथमसमये स्वप्रायोग्यजघन्ययोगं प्राप्योत्कृष्टहानिं विदधाति ।

क्षायोपशमिकसम्यक्त्वे भावनैवम्—पूर्वभवे चतुर्गतीनामन्यतमगतौ स्थितः पर्याप्तो जीवस्तत्प्रायोग्योत्कृष्टयोगस्थानं लब्धः सन् पञ्चत्वं प्राप्यान्यतमगतावुत्पद्य भवप्रथमसमये स्वप्रायोग्यजघन्ययोगं प्राप्योत्कृष्टहानिं विदधाति ।

सास्वादनसम्यक्त्वे भावनैवम्—पूर्वभवे चतुर्गतीनामन्यतमगतौ स्थितः पर्याप्तो जीवस्तत्प्रायोग्योत्कृष्टयोगस्थानं लब्ध्वा मृत्युं प्राप्य विना नरकमन्यतमगतौ पर्याप्तत्वेनोत्पद्य भवप्रथमसमये स्वप्रायोग्यजघन्ययोगं प्राप्योत्कृष्टहानिं विदधाति । असंज्ञिमार्गणायामेवं भावना—पूर्वभवे पञ्चेन्द्रियः पर्याप्तस्तत्प्रायोग्योत्कृष्टयोगं प्राप्तः सन् पञ्चत्वं लब्ध्वा स्रक्ष्मापर्याप्तनिगोदत्वेनोत्पद्य भवप्रथमसमये स्वप्रायोग्यजघन्ययोगं प्राप्योत्कृष्टहानिं विदधाति ॥६२०॥

तदेवं सप्तकर्मणासुत्कृष्टहानिस्वामी : रूपितः । साम्प्रतं सप्तकर्मणासुत्कृष्टावस्थानस्वामित्वनिरूपणं चिकीर्षुर्गाथाद्विकमाह—

सव्वह जेसिं कुणए एकम्मि च्चिअ भवम्मि गुरुहाणिं ।

ताए तदनेन्तरखणे कुणए जेट्टं अवट्टाणं॥६२१॥ (वद्विगतोः)

इयराण तब्भवत्थो तज्जोगं जं कुणेइ गुरुहाणिं ।

ताअ अणंतरसमये कुणए जेट्टं अवट्टाणं ॥६२२॥

(प्रे०) 'सव्वह' इत्यादि, सर्वत्र—सर्वासु मार्गणासु येषां कर्मणासुत्कृष्टहानिमेकस्मिन्नेव भवे विदधाति, तेषां कर्मणां तदनन्तरखणे=उत्कृष्टहान्यनन्तरसमये उत्कृष्टावस्थानं विदधाति । 'इयराण' इत्यादि, इतरेषां—येषां कर्मणासुत्कृष्टहानिमेकस्मिन्नेव भवे न विदधाति, अपि तु मार्गणाद्वितीयभवप्रथमसमये विदधाति तेषां कर्मणां; किम् ? इत्याह—'तब्भवत्थो' इत्यादि, तस्मिन्नेव भवे स्थितः—मार्गणाप्रारम्भाद् यः प्रथमभवस्तस्मिन् भवे स्थितस्तद्योग्यां—प्रथमभवे स्थितो जीवो

उक्त्यावस्थानस्वामी]

पदनिक्षेपाधिकारे स्वाभित्वद्वारम्

यावतीं हानिं विधातुं शक्नोति तावतीं यामुत्कृष्टहानिं विदधाति,
वस्थानं विदधाति ।

अत्रेदं हृदयम् मार्गणाद्युत्कृष्टहानिर्दिधा भवति । तद्यथा—एका एरुभवसापेक्षा, द्वितीया भव-
द्वयसापेक्षा । तत्र नरकादिमार्गणानां द्वितीयभवेऽनवस्थानात् तासु यस्मिन् भवे उत्कृष्टयोग प्राप्यते,
तस्मिन्नेव भवे तदनन्तरसमये तत्प्रायोग्यजघन्ययोगस्थानलाभाद् या हानिर्भवति सैरुभवसापेक्षा ।
अथापर्याप्तमनुष्यादिमार्गणानां द्वितीयभवेऽवस्थानात् तासु विवक्षितभवचरमसमये उत्कृष्टयोगं प्राप्यते,
द्वितीयभवप्रथमसमये च तत्प्रायोग्यजघन्ययोगस्थानलाभादुत्कृष्टहानिर्भवति, सा हानिर्भवद्वय-
सापेक्षा । इत्येकमेकभवसापेक्षा हानिरेकस्मिन्नेव=यस्मिन्नुत्कृष्टयोगः प्राप्यते तस्मिन्नेव भवे
भवति । भवद्वयसापेक्षा हानिर्द्वितीयभवप्रथमसमये भवति । तत्र कासुचिन्मार्गणासु सप्तानामपि
कर्मणासुत्कृष्टहानिर्मार्गणाद्वितीयभवप्रथमसमये भवति । कासुचिन्मार्गणासु सप्तानामपि कर्मणा-
सुत्कृष्टहानिरेकस्मिन्नेव भवे भवति । कासुचिच्च षट्कर्मणासुत्कृष्टहानिरेकस्मिन्नेव भवे, मोहनीयस्य
तु द्वितीयभवप्रथमसमये भवति । अथ येषां कर्मणासुत्कृष्टहानिरेकस्मिन्नेव भवे भवति तेषां कर्म-
णासुत्कृष्टावस्थानसुत्कृष्टहानेरनन्तरसमये भवति । येषां कर्मणासुत्कृष्टहानिर्द्वितीयभवप्रथमसमये
भवति तेषां कर्मणासुत्कृष्टावस्थानसुत्कृष्टहानेरनन्तरसमये न भवति, द्वितीयादिसमयेपु योगस्या-
संख्यगुणतो वर्धमानत्वाद् । अतस्तेषां कर्मणासुत्कृष्टावस्थानं तस्मिन्नेव भवे तत्प्रायोग्योत्कृष्टहाने-
रनन्तरसमये भवति ।

अथ कियतां कर्मणासुत्कृष्टहानिर्द्वितीयभवप्रथमसमये कियतां चैकस्मिन्नेव भवे भवतीति
प्रतिमार्गणं प्रदर्शयते—सर्वनरकगतिभेदाः, सर्वदेवगतिभेदाः, पञ्चमनःपञ्चवचनानि, औदारिकवैक्रिया-
हारककाययोगाः, अवेदः, मनःपर्यवज्ञानं, संयमौघसामायिकछंदोपस्थापनीयपरिहारविशुद्धिब्रह्म-
सम्परायदेशविरतयो मिश्रश्चेति षष्टिमार्गणासु सप्तानामपि कर्मणां तस्मिन्नेव भवे, मनुष्यौघपर्याप्त-
मनुष्यमानुषीषु षट्कर्मणां तस्मिन्नेव भवे, मोहनीयस्य च द्वितीयभवप्रथमसमये, औदारिकमिश्रे
सप्तकर्मणां द्वितीयभवप्रथमसमये, विभङ्गज्ञाने सप्तानामपि कर्मणां स्वमते द्वितीयभवप्रथमसमये, पर-
मते तस्मिन्नेव भवे, सर्वतिर्यग्गतिभेदाः, अपर्याप्तमनुष्यः, सर्वेन्द्रियभेदाः, सर्वकायभेदाः, काययो-
गौघः, वेदत्रिकं, कषायचतुष्कं, मतिश्रुतावधिज्ञानानि, मतिश्रुताज्ञाने, असंयमः, दर्शनत्रिकं, लेख्या-
षट्कं, भव्याभव्यौ, मिश्रं विना षट्सम्यक्त्वभेदाः, संज्ञी, असंज्ञी आहारकश्चेत्येकाधिकशतमार्ग-
णासु सप्तानामपि कर्मणां द्वितीयभवप्रथमसमये उत्कृष्टहानिं विदधातीति सर्वत्र योजनीयम् । वैक्रि-
यमिश्राहारकमिश्रकर्मणानाहारकेषु हानेरभाव इति ध्येयम् ॥६२१॥६२२॥तदेवमष्टकर्मणासुत्कृष्टानां
वृद्धिहाय्यवस्थानानां स्वामिनः प्ररूपिताः । साम्प्रतं गाथात्रिकेण जघन्यानां वृद्धिहाय्यवस्थानानां
स्वामिनः, प्रतिपिपादयिषुरादिश्लोके ओघतोऽष्टकर्मणां जघन्यवृद्धिस्वामिनमाह—

अट्टण्हं अण्णयरो कुणइ असंखंसजोगवडिठिओ ।

लहुवडिठमहोटाणा अणंतरुवरिल्लठाणठिओ ॥६२३॥

(प्रे०) 'अट्टण्ह' इत्यादि, अष्टकर्मणां जघन्यां प्रदेशवन्धवृद्धिमन्यतरः-कोऽपि जीवः करोति । कथम्भूतोऽन्यतरो जीवः ? इत्याह—'अहोटागा' इत्यादि, अधस्तनयोगस्थानादनन्तरो य उपरितनो योगस्थानस्तत्र स्थितः, पुनः कथम्भूतः ? इत्याह—'असखंस' इत्यादि, असंख्यात-भागयोगवृद्धौ स्थितः, असंख्याततमभागा योगवृद्धिर्यस्मिन् योगस्थाने तत्र स्थित इत्यर्थः । अधस्तनयोगस्थानादसंख्याततमभाग्ये गृह्यरूपेऽनन्तरे उपरितनयोगस्थाने स्थितः कोऽपि जीवोऽष्टकर्मणां जघन्यवृद्धिं विदधातीति सम्पूर्णार्थः ।

अत्रेदमाकूतम्—अल्पयोगादधिकप्रकृतिवन्धाच्चानुक्रमेणाधिक्रयोगस्याल्पप्रकृतिवन्धस्य च प्राप्तौ वृद्धिर्भवति । परमत्र जघन्यवृद्धेः प्रस्तुतत्वात्प्रदपेक्षयाऽन्याल्पा वृद्धिर्न भवति सैव ग्राह्या भवति । अतोऽत्राधिकयोगाऽल्पतरप्रकृतिवन्धोभयोर्मध्ये येनाऽल्पतरा वृद्धेः स्यात् तेनैव सा ग्राह्या भवति । तत्राल्पप्रकृतिवन्धेन जायमाना प्रदेशवन्धवृद्धिः संख्याततमभागेन भवति । अधिकयोगेन जायमाना प्रदेशवन्धवृद्धिश्चतुर्विधा भवति, योगवृद्धेश्चतुर्विधत्वाद् । तद्यथा—असंख्यातगुणा, संख्यातगुणा, संख्यातभागाऽसंख्यातभागा च । तत्राऽसंख्यातभागात्मिकाऽन्तिमा वृद्धिर्जघन्यतमा, इयमसंख्यातभागात्मिका वृद्धिरल्पप्रकृतिवन्धेन जायमानायाः संख्यातभागात्मिकाया वृद्धितोऽपि जघन्यतरा । अतोऽधिकयोगेन जायमानेयमसंख्यातभागात्मिका प्रदेशवन्धवृद्धिरेव सर्वजघन्या, अतोऽन्यसंख्यातभागादिवृद्धिव्यवच्छेदनार्थमाह—'असखंसजोगवडिठिओ' इति । अथ जीवो यस्मिन् योगस्थाने स्थितस्तस्मादनन्तरुपरितनं योगस्थानं त्रिहायान्योपरितनयोगस्थानेषु गच्छेत् तदाऽसंख्यातभागयोगवृद्धिरूपयोगस्थाने गतोऽपि जघन्या वृद्धिर्न भवेत्, अतः सान्तरोपरितनयोगस्थानस्थितिव्यवच्छेदनार्थमाह—'अहोटाणा अणंतरुवरिल्लठाणठिओ' इति । असंख्यातभागयोगवृद्धिरूपानन्तरोपरितनयोगस्थानस्थितः कोऽपि जीवोऽष्टानामपि कर्मणां जघन्यवृद्धिं विदधातीत्युक्तम्—'अट्टण्हं अण्णयरो कुणइ' इति ॥६२३॥ साम्प्रतमोघताऽष्टकर्मणां जघन्यहान्यवस्थानस्वामिनं चिन्तयति—

लहुहाणिमुवरिठाणा कुणइ खलु अणंतराहठाणगओ ।

दोण्ह वि अणंतरखणे कुणए हस्सं अवट्टाणं ॥६२४॥

(प्रे०) 'लहुहाणि' इत्यादि, 'अट्टण्ह' इत्यनुवर्तते, उपरितनयोगस्थानादनन्तराधस्तनयोगस्थानं गतो जीवोऽष्टकर्मणां जघन्यप्रदेशवन्धहानिं विदधाति । "अणतराहठाणगओ" इत्यत्र अनन्तराधःस्थानशब्दयोः कर्मधारयसमासे कृतेऽनन्तराधःस्थानशब्दस्य गतशब्देन सह "श्रितादिभि" (सिद्धेश्म० ३।१।६२ इत्यनेन द्वितीयात्पुरुषप्रथमाः । 'दोण्ह वि' इत्यादि, अष्टकर्मणां जघन्यवृद्धि-

जघन्यहानिश्चेत्युभययोरप्यनन्तरे समयेऽष्टकर्मणां जघन्यवस्थानं करोति । जीवो जघन्यवृद्धिममये जघन्यहानिममये च यस्मिन् योगस्थाने तिष्ठति तदनन्तरसमयेऽपि तस्मिन्नेव योगस्थाने तिष्ठति, अतो जघन्यवृद्धिहान्युभययोरनन्तरममये जघन्यावस्थानं प्राप्यते ॥६२४॥

तदेवमोघतोऽष्टकर्मणां जघन्यवृद्धिहान्यवस्थानानां स्वामिनः प्ररूपिताः । इदानीमेकश्लोके-
नैवादेशतोऽष्टानामपि कर्मणां जघन्यवृद्धिहान्यवस्थानानां स्वामिनः प्रतिपाद्य प्रकृतद्वार समापयति-

कम्माणाहारेसुं लहुवडिदमपजसुहमगणिगोओ ।

बीअखणत्थो मीसुदुजोगेसुं तिण्ह अण्णहोघव्व ॥६२५॥(गोतिः)

(श्रे०) “कम्माणाहारेसुं” इत्यादि, ‘अड्डण्ह’ इति पदस्यात्रानुवर्तमानत्वेऽपि कर्मण-
कायानाहारकयोरायुपोऽग्रध्यमानत्वात् सप्तकर्मणां जघन्यवृद्धिम् ‘अपर्याप्तसूक्ष्मनिगोदः’ करोति ।
अपर्याप्तवाद्निगोदाद्यपेक्षया अपर्याप्तसूक्ष्मनिगोदस्य न्यूननरयोगात् । अत्र मार्गणाद्वितीयादिसम-
येषु प्रतिममयमसंख्यगुणयोगवृद्धिसत्त्वादोषप्ररूपणायां प्रदर्शिताऽसंख्यातभागात्मिका सर्वजघन्य-
वृद्धिर्न संभवति, अतोऽसंख्यगुणान्मिकैव वृद्धिर्ग्राह्या भवति, तत्र तृतीयसमयभाव्यसंख्यगुण-
वृद्धितो द्वितीयसमयभाव्यसंख्यगुणा वृद्धिः जघन्या, अतस्तृतीयसमयभाव्यसंख्यगुणवृद्धिव्यव-
च्छेदनार्थमाह—‘बीअखणत्थो’ इति, मार्गणाद्वितीयसमयस्थः, कर्मणकायानाहारकयोः सप्त-
कर्मणां जघन्यवृद्धिस्वामी स्वभवद्वितीयममयस्थोऽपर्याप्तसूक्ष्मनिगोदो भवतीत्यर्थः ।

‘मीसुदुजोगेसुं’ इत्यादि, ‘लहुवडिदं बीअखणत्थो’ इति ‘काकाक्षिगोलकन्यायेन’ अत्रापि
सम्बध्यते, वैक्रियमिश्राहारकमिश्रलक्षणद्विमिश्रयोगयोरनुक्रमेण सप्ताष्टकर्मणां जघन्यां वृद्धिं ‘मार्ग-
णाद्वितीयसमयस्थः’ कोऽपि जीवः करोति । वैक्रियमिश्रे मार्गणाद्वितीयसमयस्था देवनारका आहा-
रदमिश्रे च संयमिनः सम्भवन्ति । अत्रापि मार्गणात्तृतीयादिममयेऽसंख्यगुणवृद्धेः प्रवर्तमानत्वात्
तृतीयादिममयस्थानां जीवानां व्यवच्छेदनार्थमुक्तं ‘बीअखणत्थो’ इति ।

इदानीं शेषसर्वमार्गणासु जघन्यवृद्धिहान्यवस्थानस्वामिनमतिदिशन्नाह—‘तिण्ह अण्ण-
होघव्व’ इति, वैक्रियमिश्रादिचतुर्मार्गणासु जघन्यवृद्धिः प्ररूपिता, जघन्यहान्यवस्थानयोश्चाभावः,
अतः शेषासु सप्तकर्माण्याश्रित्य षट्षष्ट्यधिकशते आयुराश्रित्य द्वाषष्ट्यधिकशते मार्गणासु जघन्य-
वृद्धिहान्यवस्थानरूपाणां त्रयाणामपि पदानां स्वामी ‘ओघवद्’ भवति । तद्यथा—अधस्तनयोगस्था-
नादसंख्यात्रभागयोगस्थानवृद्धिरूपेऽनन्तरे उपरितनयोगस्थाने स्थितः कोऽपि जीवोऽष्टकर्मणां
जघन्यवृद्धिं विदधाति । उपरितनयोगस्थानादनन्तरमधोयोगस्थानं गतो जीवोऽष्टकर्मणां जघन्य-
हानिं विदधाति । जघन्यवृद्धिजघन्यहान्यन्यतरानन्तरसमये कोऽपि जीवोऽष्टकर्मणां जघन्यावस्थानं
करोति । अत्र भवनाऽनन्तरगाथाद्विके ओघवक्तव्यतायां यथा कृता तथा विधेया । अत्रेदमवधे-
यम्—ओघे तथाऽऽदेशे जघन्यवृद्धिहान्यवस्थानस्वामी अधिकप्रकृतिवन्धक इत्यपि ज्ञेयम्, भागहरा-
णामाधिक्याद् जघन्यवृद्धिहान्यवस्थानानि तस्यैव भवन्ति ॥६२५॥

॥ तृतीयमल्पबहुत्वद्वारम् ॥

तदेवं द्वितीयं स्वामित्वद्वारं चिन्तितम् । सम्प्रति क्रमायातं तृतीयमल्पबहुत्वद्वारं निरूपयितु-
मुपाचक्रं सुरादौ तावत्सप्तकर्मण्याश्रित्योत्कृष्टवृद्धिहान्यवस्थानानामल्पबहुत्वमाह—

सत्तण्ह गुरू वड्ढी थोवा तत्तो गुरुं अवट्टाणं ।

अब्भहियं ताहिन्तो परमा हाणी विसेसहिया ॥६२६॥

(प्रे०) 'सत्तण्ह' इत्यादि, सप्तकर्मणामुत्कृष्टवृद्धिः सर्वस्तोका, उत्कृष्टतः वृद्धानि कर्मदलि-
कानि सर्वस्तोकानीत्यर्थः । ततस्तेषामुत्कृष्टावस्थानं विशेषाधिकम्, उत्कृष्टतोऽवस्थितानि कर्मदलि-
कानि विशेषाधिकानीत्यर्थः । ततस्तेषामुत्कृष्टहानिर्विशेषाधिका, उत्कृष्टतो हीनानि कर्मदलिकानि
विशेषाधिकानीति यावद् । इयमत्र भावना—उत्कृष्टप्रदेशवन्धवृद्धावल्पप्रकृतिवन्धोऽधिकयोगश्च
कारणम् । तत्राधिकयोगो मुख्यं कारणम् । अल्पप्रकृतिवन्धेन तु संख्यातभागमात्राणि कर्मदलि-
कानि वर्धन्ते । एवं वैपरीत्येन हानौ । अतोऽत्राल्पगुह्यत्वं बाहुल्येन योगमाश्रित्य विभावनीयम् ।
जीव एकस्मिन् समये यावन्ति योगस्थानान्युपरि गच्छति तेभ्योऽधो विशेषाधिकानि योगस्थानानि
गच्छति । इदं सर्वेषामनुभवसिद्धमेव यद् वृक्षाधारोहणस्य स्कन्धशाखाद्यारोहणक्रमेणैव सम्पत्तावपि
अधोऽवतारस्तु युगपदपि संपद्यते । ततो विवक्षितकालेन यावदुपरि गच्छति ततोऽधोऽधिकं
गच्छतीति समापतितम् । एवं जीवोऽपि एकसमयेन यावन्ति योगस्थानान्यारोहति तेभ्यो विशेषा-
धिकयोगस्थानान्यवतरति । अत उत्कृष्टवृद्धौ यावन्ति दलिकानि वर्धन्ते तदपेक्षयोत्कृष्टहानौ
विशेषाधिकानि हीयन्ते । अथ यदि तत्तत्कर्मण उत्कृष्टहानिर्भवद्वयसापेक्षा भवति, अर्थात् संभाव्य-
मानोत्कृष्टहानेरनन्तरसमयेऽभूत्वोत्कृष्टावस्थानप्रायोग्योत्कृष्टहानेरनन्तरसमये उत्कृष्टावस्थानं भवति
तदोत्कृष्टावस्थानप्रायोग्योत्कृष्टावस्थानत उत्कृष्टहानिर्विशेषाधिका भवति, अवस्थितप्रदेशेभ्यो हीन-
प्रदेशानां विशेषाधिकत्वाद् । यथा प्रस्तुताल्पबहुत्वे सप्तकर्मणामुत्कृष्टावस्थानम् । षट्कर्मणामु-
त्कृष्टहानिर्भवप्रथमसमये सुरो विदधाति, उत्कृष्टावस्थानं तु अनिवृत्तिबाधरसम्परायद्वितीयसमये
भवति । मोहनीस्योत्कृष्टहानिर्भवप्रथमसमये लब्धपर्याप्तसूक्ष्मो विदधाति उत्कृष्टावस्थानं तु आयु-
बन्धद्वितीयसमये भवति । यदि चोत्कृष्टहानिरेकभवमापेक्षा भवति, अर्थात् तत्तत्कर्मणो योत्कृष्ट-
हानिस्तदनन्तरसमये उत्कृष्टावस्थानं भवति तदोत्कृष्टावस्थानहानी परस्परं तुल्ये भवतः, हानाव-
स्थाने च प्रदेशानां तुल्यत्वाद् । यथाऽऽयुःकर्मण उत्कृष्टावस्थानम् । अत एवायुःकर्मण उत्कृष्टहानि-
रुत्कृष्टावस्थानं च परस्परं तुल्ये इति निरूपयिष्यति । उत्कृष्टवृद्धिस्तु औदारिकमिश्रमन्तरा सर्वत्रैव
सर्वस्तोका भविष्यतीत्यालक्षितव्यम् ।

अत्रासत्कल्पनैवम्—तत्रादौ भवद्वयसापेक्षहानिमाश्रित्योच्यते—उत्कृष्टवृद्धिप्रायोग्यजघन्ययोग-
स्थाने स्थितो जीवो द्विमहस्रकर्मदलिकानि बध्नाति । तदनन्तरमसमये उत्कृष्टयोगस्थानं प्राप्यो-
त्कृष्टप्रदेशवन्धवृद्धिं विदधाति, तत्र च त्रिसहस्रकर्मदलिकानि बध्नाति । अग्रिमभवचरमसमयो-
त्कृष्टयोगात् पञ्चत्वं प्राप्य, तत्र प्रथमसमये तत्प्रायोग्यजघन्ययोगस्थानं प्राप्योत्कृष्टहानिं विदधाति,
तत्र च द्विशतन्यूनद्विसहस्रकर्मदलिकानि बध्नाति । अथोत्कृष्टयोगस्थानादुत्कृष्टावस्थानप्रायोग्य-
हानिं विधाय, तदनन्तरे समये उत्कृष्टावस्थानं विदधाति, तत्र चैकशतन्यूनद्विसहस्रकर्मदलि-
कानि बध्नाति । इत्येवमत्र सहस्रदलिकानि वृद्धानि, एकशताधिकसहस्रदलिकान्यवस्थितानि, द्विश-
ताधिकसहस्रदलिकानि हीनानि । सहस्रदलिकेभ्य एकशताधिकसहस्रदलिकानि विशेषाधिकानि ।
एकशताधिकसहस्रदलिकेभ्यो द्विशताधिकसहस्रदलिकानि विशेषाधिकानि । अथैकभवसापेक्षहानि-
माश्रित्यैवम्—अत्र वृद्धौ पूर्वोक्तवदेवावगन्तव्यम् । वृद्धयनन्तरसमये उत्कृष्टहानिं विदधाति, तत्र
चैकशतन्यूनद्विसहस्रदलिकानि बध्नाति । उत्कृष्टहान्यनन्तरसमये उत्कृष्टावस्थानं विदधाति, तत्र
चैकशतन्यूनद्विसहस्रदलिकानि बध्नाति । इत्येवमत्र सहस्रदलिकानि वृद्धानि, एकशताधिकसहस्र-
दलिकानि हीनान्यवस्थितानि च । वृद्धसहस्रदलिकेभ्यो हीनान्यवस्थितानि चैकशतसहस्रदलिकानि
विशेषाधिकानि, परस्परं च तुल्यानि । इत्येवमोषतो मार्गणासु च यथायोगं विभावनीयम् ।
अत्रेदमवधेयम्—अत्रासत्कल्पनयोत्कृष्टवृद्धौ एकसहस्रदलिकानि वृद्धानीति दर्शितं, परमार्थरीत्या
त्वसंख्यातगुणकर्मदलिकानि वर्धन्ते । अथ प्रदर्शितासत्कल्पनाजुसारेण यन्त्रकं प्रदर्श्यते—

॥ भवद्वयसापेक्षहानिमाश्रित्योत्कृष्टवृद्धिहान्यवस्थानप्रदर्शकं यन्त्रकम् ॥

उत्कृष्टवृद्धिः

सप्तद्वययोगस्थाने	२१००	२२००	२३००	२४००	२५००	२६००	२७००	२८००	२९००	३०००	३१००	३२००	३३००	३४००	३५००	३६००	३७००	३८००	३९००	४०००		
अध्वमानदलिकसख्या	३०००	३१००	३२००	३३००	३४००	३५००	३६००	३७००	३८००	३९००	४०००	४१००	४२००	४३००	४४००	४५००	४६००	४७००	४८००	४९००	५०००	
योगस्थानानि																						
सर्वोत्कृष्टयोगस्थानम्																						

उत्कृष्टावस्थानम्

उत्कृष्टहानिः

॥ एकमवसापेक्षहानिमाश्रित्योत्कृष्टवृद्धिहान्यवस्थानप्रदर्शकं यन्त्रकम् ॥

उत्कृष्टवृद्धिः

सप्तद्वययोगस्थाने	२०००	२१००	२२००	२३००	२४००	२५००	२६००	२७००	२८००	२९००	३०००	३१००	३२००	३३००	३४००	३५००	३६००	३७००	३८००	३९००	४०००	
अध्वमानदलिकसख्या	३०००	३१००	३२००	३३००	३४००	३५००	३६००	३७००	३८००	३९००	४०००	४१००	४२००	४३००	४४००	४५००	४६००	४७००	४८००	४९००	५०००	
योगस्थानानि																						
सर्वोत्कृष्टयोगस्थानम्																						

उत्कृष्टहानि

उत्कृष्टावस्थानम्

सर्वजघन्य-
योगस्थानम्

इत्थमत्रायं निष्कर्षः—यदोत्कृष्टहानिरुत्कृष्टावस्थानं च परस्परं तुल्ये भवतः तदोत्कृष्टवृद्धिः सर्वस्तोका । तत उत्कृष्टहानिरुत्कृष्टावस्थानं च विशेषाधिके परस्परं च तुल्ये । अथ यदोत्कृष्टावस्थानत उत्कृष्टहानिर्विशेषाधिका भवति तदोत्कृष्टवृद्धिः सर्वस्तोका, तत उत्कृष्टावस्थानं विशेषाधिकम्, तत उत्कृष्टहानिर्विशेषाधिका ॥६२६॥ साम्प्रतमोघत आयुःकर्मण उत्कृष्टवृद्धिहान्यवस्थानानामल्पबहुत्वं प्ररूपयति—

आउस्स गुरू वड्ढी सव्वत्थोवा हवेज्ज ताहिन्तो ।

गुरुहाणिअवट्ठाणं अहियं च परोप्परं तुल्लं ॥६२७॥

(प्रे०) 'आउस्स' इत्यादि, आयुःकर्मण उत्कृष्टवृद्धिः सर्वस्तोका । ततस्तस्योत्कृष्टहानिरवस्थानं च विशेषाधिके, परस्परं तुल्ये च, आयुरुत्कृष्टहान्यनन्तरसमये उत्कृष्टावस्थानस्य सत्त्वात् । अत्र भावनाऽनन्तरदर्शितरीत्या स्वयमेव विधेया ॥ ६२७ ॥ तदेवमोघप्ररूपणा कृता । साम्प्रतमादेशतो वक्तुमिच्छुरायुष्यल्पवक्तव्यत्वात् 'सूचिकटाहन्यायेन' प्रथममायुष उत्कृष्टवृद्धिहान्यवस्थानानामल्पबहुत्वमाह—

णो चिअ अप्पाबहुगं हवेज्ज आहारमीसजोगम्मि ।

आउस्स मग्गणासुं सेसासुं होइ ओघव्व ॥६२८॥

(प्रे०) 'णो चिअ' इत्यादि, आहारकामिन्ने आयुषोऽल्पबहुत्वं नैव भवति, हान्यवस्थानानामभावात् । 'मग्गणासु' इत्यादि, शेषासु द्वाषष्टिशतमार्गणासु आयुषोऽल्पबहुत्वमोघवज्जातव्यम् । तच्चानन्तरगाथायामेव दर्शितमित्यत्र नोक्तिरुच्यते । अत्र भावना—“सत्तण्ह गुरू वड्ढी” इत्यादिप्रथमगाथायां दर्शितरीत्या स्वयमेव विधेया ॥ ६२८ ॥

साम्प्रतमादेशतः सप्तकर्मणासुत्कृष्टवृद्धिहान्यवस्थानानामल्पबहुत्वं वक्तुं प्रचिक्रंसुरादौ तावद्वासु मार्गणासुत्कृष्टहान्यवस्थाने तुल्ये तासु त्रिमनुष्यमार्गणासु च गाथात्रिकेणाह—

सव्वणिरयदेवेसुं पणमणवयणेसु उरलविउवेसुं ।

आहारावेएसुं मणपज्जवसंयमेसुं च ॥६२९॥

सामाइअछेएसुं परिहारे देससुहममीसेसुं ।

आउगवज्जाण भवे सव्वत्थोवा गुरू वड्ढी ॥६३०॥

तो हाणिअवट्ठाणं जेट्ठं अहियं परोप्परं तुल्लं ।

णिरयव्व तिमणुसेसुं छण्हं ओघव्व मोहस्स ॥६३१॥

इत्थमत्रायं निष्कर्षः—यदोत्कृष्टहानिरुत्कृष्टावस्थानं च परस्परं तुल्ये भवतः तदोत्कृष्टवृद्धिः सर्वस्तोका । तत उत्कृष्टहानिरुत्कृष्टावस्थानं च विशेषाधिके परस्परं च तुल्ये । अथ यदोत्कृष्टावस्थानत उत्कृष्टहानिर्विशेषाधिका भवति तदोत्कृष्टवृद्धिः सर्वस्तोका, तत उत्कृष्टावस्थानं विशेषाधिकम्, तत उत्कृष्टहानिर्विशेषाधिका ॥६२६॥ साम्प्रतमोघत आयुःकर्मण उत्कृष्टवृद्धिहान्यवस्थानानामल्पबहुत्वं प्ररूपयति—

आउस्स गुरु वड्ढी सव्वत्थोवा ह्वेज्ज ताहिन्तो ।

गुरुहाणिअवट्ठाणं अहियं च परोप्परं तुल्लं ॥६२७॥

(प्रे०) 'आउस्स' इत्यादि, आयुःकर्मण उत्कृष्टवृद्धिः सर्वस्तोका । ततस्तस्योत्कृष्टहानिरवस्थानं च विशेषाधिके, परस्परं तुल्ये च, आयुरुत्कृष्टहान्यनन्तरसमये उत्कृष्टावस्थानस्य सत्त्वात् । अत्र भावनाऽनन्तरदर्शितरीत्या स्वयमेव विधेया ॥ ६२७ ॥ तदेवमोघप्ररूपणा कृता । साम्प्रतमादेशतो वक्तुमिच्छुरायुष्यल्पवक्तव्यत्वात् 'सूचिकटाहन्यायेन' प्रथममायुष उत्कृष्टवृद्धिहान्यवस्थानानामल्पबहुत्वमाह—

णो चिअ अप्पावहुगं ह्वेज्ज आहारमीसजोगम्मि ।

आउस्स मग्गणासुं सेसासुं होइ ओघव्व ॥६२८॥

(प्रे०) 'णो चिअ' इत्यादि, आहारकमिश्रे आयुषोऽल्पबहुत्वं नैव भवति, हान्यवस्थानानामभावात् । 'मग्गणासु' इत्यादि, शेषासु द्वाषष्टिशतमार्गणासु आयुषोऽल्पबहुत्वमोघवज्ज्ञातव्यम् । तच्चानन्तरगाथायामेव दर्शितमित्यत्र नोल्लिख्यते । अत्र भावना—“सत्तण्ह गुरु वड्ढी” इत्यादिप्रथमगाथायां दर्शितरीत्या स्वयमेव विधेया ॥ ६२८ ॥

साम्प्रतमादेशतः सप्तकर्मणासुत्कृष्टवृद्धिहान्यवस्थानानामल्पबहुत्वं वक्तुं प्रचिकं सुरादौ तावद् यासु मार्गणासुत्कृष्टहान्यवस्थाने तुल्ये तासु त्रिमनुष्यमार्गणासु च गाथात्रिकेणाह—

सव्वणिरयदेवेषुं पणमणवयणेषु उरलविउवेषुं ।

आहारावेएसुं मणपज्जवसंयमेसुं च ॥६२९॥

सामाइअछेएसुं परिहारे देससुहममीसेसुं ।

आउगवज्जाण भवे सव्वत्थोवा गुरु वड्ढी ॥६३०॥

तो हाणिअवट्ठाणं जेट्ठं अहियं परोप्परं तुल्लं ।

णिरयव्व तिमणुसेसुं छण्हं ओघव्व मोहस्स ॥६३१॥

(प्रे०) 'सच्चणिरय' इत्यादि, नरकदेवगतिसर्वभेदेषु, पञ्चमनःपञ्चवचनेषु, औदारिक-
वैक्रियाहारकक्राययोगेषु, अवेदे, मनःपर्यवज्ञाने, संयमौघसामायिकछेदोपस्थापनीयपरिहारविशुद्धि-
देशविरतिसूक्ष्मसम्प्रायेषु, मिश्रे चेति पश्चिमार्गणासु आयुर्वर्जानां सप्तकर्मणासुत्कृष्टवृद्धिः सर्वस्तोका ।
ततस्तेषामुत्कृष्टहान्यवस्थाने विशेषाधिके, परस्परं च तुल्ये । एतासु मार्गणासुत्कृष्टहानेरनन्तरसमये
उत्कृष्टावस्थानं भवतीति पूर्वोक्तरीत्योत्कृष्टहानेरुत्कृष्टावस्थानस्य च परस्परं तुल्यत्वम् । अथ
त्रिमनुष्यमार्गणास्वाह—'णिरयच्च' इत्यादि, मनुष्यौघपर्याप्तमनुष्यमानुषीलक्षणत्रिमनुष्यमार्गणासु
मोहनीयायुषी विना षट्कर्मणासुत्कृष्टवृद्धिहान्यवस्थानानामल्पवहुत्वं नरकवद्—नरकमार्गणायां यथा
प्रदर्शितं तथा ज्ञातव्यम् । तच्चानन्तरमेवोक्तम् । 'ओघच्च मोहस्स' इति, त्रिमनुष्यमार्गणासु
मोहनीयस्य प्रकृताल्पवहुत्वमोघवक्तव्यताम् ज्ञातव्यम् । तद्यथा—मर्वस्तोका उत्कृष्टवृद्धिः, तत
उत्कृष्टावस्थानं विशेषाधिकं, तत उत्कृष्टहानिर्विशेषाधिका । अत्रायं भावः—त्रिमनुष्यमार्गणासु
षट्कर्मणासुत्कृष्टहानिस्तस्मिन्नेव भवे भवति, मोहनीयस्य तु द्वितीयभवप्रथमसमये भवतीति षट्-
कर्मणां मोहनीयस्य चाल्पवहुत्वं भिन्नम् ॥६२९॥६३०॥६३१॥ साम्प्रतमौदारिकमिश्रे सप्तकर्मणा-
सुत्कृष्टवृद्धिहान्यवस्थानानामल्पवहुत्वमाह—

ओरालमीसजोगे हवेज्ज थोवं गुरुं अवड्डाणं ।

तोऽम्भहिया गुरुहाणी तो गुरुवड्ढी असंखगुणा ॥६३२॥

(प्रे०) 'ओरालमीसजोगे' इत्यादि, औदारिकमिश्रे सप्तकर्मणासुत्कृष्टावस्थानं सर्वस्तोकम् ।
ततस्तेषामुत्कृष्टहानिर्विशेषाधिका । ततस्तेषामुत्कृष्टवृद्धिरसंख्यातगुणा भवति । अत्रेयं भावना—
औदारिकमिश्रे प्रथमभवे तत्प्रायोग्योत्कृष्टहानेरनन्तरसमये लब्ध्यपर्याप्तसंज्ञी उत्कृष्टावस्थानं विद-
धाति । उत्कृष्टहानिस्तु द्वितीयभवप्रथममयस्थोऽपर्याप्तसूक्ष्मजीवो विदधाति । द्वितीयभवप्रथम-
समये या हानिः सा सर्वोत्कृष्टहानिः । एरुभवभाव्युत्कृष्टावस्थानप्रायोग्योत्कृष्टहानिस्तु न तथा,
अपि तु विशेषहोना । अत उत्कृष्टावस्थानमपि उत्कृष्टहानितो विशेषहीनम् । ततश्चोत्कृष्टावस्था-
नत उत्कृष्टा हानिर्विशेषाधिकेति समापतितम् । अथोत्कृष्टवृद्धिं मार्गणाचरमसमये करणापर्याप्तसंज्ञी
विदधाति, लब्ध्यपर्याप्तसंज्ञी स्वप्रायोग्योत्कृष्टयोगं प्राप्तः सन् मृत्वा सूक्ष्मापर्याप्तनिगोदत्वेनोत्पद्य
भवप्रथमसमये स्वप्रायोग्यजघन्ययोगं प्राप्तः सन्नुत्कृष्टां हानिं विदधाति । लब्ध्यपर्याप्तपेक्षया करणा-
पर्याप्तस्य योगोऽसंख्येयगुणोऽधिक इत्यत्र सप्तकर्मणासुत्कृष्टहानित उत्कृष्टवृद्धिरसंख्यगुणा भवति ।

अत्रासत्कल्पनैवम्—असत्कल्पनाया दशपरतोऽसंख्यातसंख्या बोध्या । औदारिकमिश्र-
मार्गणायां प्रथमभवे तत्प्रायोग्योत्कृष्टहान्यनन्तरसमये उत्कृष्टतः सप्तसहस्राणि कर्मदलिकान्यवस्थि-
तानि । द्वितीयभवप्रथमसमये सर्वोत्कृष्टहीनयोगे लब्धे दशसहस्रकर्मदलिकानि हीनानि । करणापर्या-
प्तानां मार्गणाचरमसमये दशलक्षदलिकानि वृद्धानि । अत्र सप्तसहस्रदलिकेभ्यो दशसहस्रदलिकानि

विशेषाधिकानि, दशमहस्रदलिक्रेभ्यो दशलक्षदलिकान्यसंख्यगुणानि ॥६३२॥ सम्प्रति विभङ्गज्ञाने सप्तकर्मणामुत्कृष्टवृद्धिहान्यवस्थानानामल्पबहुत्वं चिन्तयन्नाह—

सत्तण्ह विभंगेऽप्या गुरुवड्ढी तो गुरुं अवट्टाणं ।

अहियं तो गुरुहाणी अहिया णिरयव्व विंति परे ॥६३३॥

(प्रे०) 'सत्तण्ह' इत्यादि, विभङ्गज्ञाने सप्तकर्मणामुत्कृष्टवृद्धिः सर्वस्तोका । ततस्तेषामुत्कृष्टावस्थानं विशेषाधिकम् । ततस्तेषामुत्कृष्टहानिर्विशेषाधिका । अत्रोत्कृष्टावस्थानतो हानेर्विशेषाधिक्ये "तत्प्रायोग्योत्कृष्टहानेरनन्तरसमये उत्कृष्टावस्थानं भवति" इति बीजम् । अथ येषां मतेऽपर्याप्तावस्थायां विभङ्गज्ञानाभावेन तस्मिन्नेव भवे यावन्त्युत्कृष्टहानिर्भवति तावद्धानि विधाय, तदनन्तरसमये उत्कृष्टावस्थानं विदधाति तेषां मते उत्कृष्टहानेरनन्तरसमये उत्कृष्टावस्थानस्य सत्त्वादुत्कृष्टहान्यवस्थानयोः परस्परं तौल्यं भवतीति तन्मतं ज्ञापयति—"णिरयव्व विंति परे" इति । नरकमार्गणायां स्वमतेऽपि उत्कृष्टहान्यवस्थानयोः परस्परं साम्यं भवतीति लाघवादिदिष्टम् ।

अत्रार्थं विशेषः—यद्यपि स्वपरोभयमते उत्कृष्टावस्थितानि दलिकानि समानानि भवन्ति, तथापि होनदलिकानि न्यूनाधिकानि भवन्ति । हीनदलिकन्यूनाधिक्यमाश्रित्यैव प्रस्तुताल्पबहुत्वं द्वैविध्यमाश्रयति । तद्यथा—परमते उत्कृष्टयोगात् तत्प्रायोग्यजघन्ययोगं प्राप्तः सप्तविधबन्धादष्टविधबन्ध कुर्वन् जीवः सप्तकर्मणामुत्कृष्टहानिं विदधाति । तदनन्तरसमये उत्कृष्टावस्थानं विदधाति । अथ तस्मिन्नेव समये स्वमतेऽपि उत्कृष्टावस्थानं विदधाति, स्वमते उत्कृष्टहानेर्द्वितीयभ्रवप्रथमसमये सत्त्वेऽप्युत्कृष्टावस्थानस्य तस्मिन्नेव भवे तत्प्रायोग्यजघन्ययोगप्राप्तेरनन्तरसमये सत्त्वाद् । अतः परमते यावन्ति दलिकानि हीनानि तावन्त्येवावस्थितानि, स्वमतेऽपि तावन्त्येवावस्थितानि । परं स्वमते उत्कृष्टहानिर्द्वितीयभ्रवप्रथमसमये भवतीति प्रथमभ्रवभावितत्प्रायोग्यजघन्ययोगतो भ्रवप्रथमसमयभाविजघन्ययोगस्य विशेषहीनत्वात् परमतेन यावन्ति कर्मदलिकानि हीनानि तेभ्यः स्वमते विशेषाधिकरूढदलिकानि हीनानि । असत्कल्पनया परमते हीनान्यवस्थितानि च स्वमते चावस्थितानि दलिकानि सप्तसहस्राणि ॥६३३॥ इदानीं वैक्रियमिश्रादिमार्गणास्वल्पबहुत्वाभावं प्रतिपाद्य शेषमार्गणास्वल्पबहुत्वमाह—

मीसदुजोगेसु तहा कम्माणाहारगेसु णो चेव ।

हवए अप्पावहुगं णेयं ओघव्व सेसासुं ॥६३४॥

(प्रे०) 'मीसदुजोगेसु' इत्यादि, वैक्रियमिश्राहारकमिश्रकर्मणानाहारकेषु अल्पबहुत्वं न भवति, तासु हानेरवस्थानस्य चासद्भावात्, अल्पबहुत्वस्य द्वयादिपदार्थसापेक्षत्वाद् । 'णेयं' इत्यादि, शेषासु एकाधिकशतमार्गणासु सप्तकर्मणामुत्कृष्टवृद्ध्यादीनामल्पबहुत्वमोघवद् ज्ञातव्यम् ।

(प्रे०) 'सव्वणिरय' इत्यादि, नरकदेवगतिमर्वभेदेषु, पञ्चमनःपञ्चवचनेषु, औदारिक-
वैक्रियाहारकक्राययोगेषु, अवेदे, मनःपर्यवज्ञाने, संयमौघसामायिकछेदोपस्थापनीयपरिहारविशुद्धि-
देशविरतिब्रह्मसम्परायेषु, मिश्रे चेति पष्टिमार्गणालु आयुर्वर्जानां सप्तकर्मणामुत्कृष्टवृद्धिः सर्वस्तोका ।
ततस्तेषामुत्कृष्टहान्यवस्थाने विशेषाधिके, परस्परं च तुल्ये । एतासु मार्गणामुत्कृष्टहानेरनन्तरसमये
उत्कृष्टावस्थानं भवतीति पूर्वोक्तरीत्योत्कृष्टहानेरुत्कृष्टावस्थानस्य च परस्परं तुल्यत्वम् । अथ
त्रिमनुष्यमार्गणास्वाह—'णिरयव्व' इत्यादि, मनुष्यौघपर्याप्तमनुष्यमानुषीलक्षणत्रिमनुष्यमार्गणालु
मोहनीयायुषी विना षट्कर्मणामुत्कृष्टवृद्धिहान्यवस्थानानामल्पवहुत्वं नरकवद्—नरकमार्गणायां यथा
प्रदर्शितं तथा ज्ञातव्यम् । तच्चानन्तरमेवोक्तम् । 'ओघव्व मोहस्स' इति, त्रिमनुष्यमार्गणालु
मोहनीयस्य प्रकृताल्पवहुत्वमोघवक्तव्यताम् ज्ञातव्यम् । तद्यथा—मर्वस्तोका उत्कृष्टवृद्धिः, तत
उत्कृष्टावस्थानं विशेषाधिकं, तत उत्कृष्टहानिर्विशेषाधिकम् । अत्रायं भावः—त्रिमनुष्यमार्गणालु
षट्कर्मणामुत्कृष्टहानिस्तस्मिन्नेव भवे भवति, मोहनीयस्य तु द्वितीयभवप्रथमसमये भवतीति षट्-
कर्मणां मोहनीयस्य चाल्पवहुत्वं भिन्नम् ॥६२९॥६३०॥६३१॥ साम्प्रतमौदारिकमिश्रे सप्तकर्मणा-
मुत्कृष्टवृद्धिहान्यवस्थानानामल्पवहुत्वमाह—

ओरालमीसजोगे ह्वेज्ज थोवं गुरुं अवट्ठाणं ।

तोऽब्भहिया गुरुहाणी तो गुरुवड्ढी असंखगुणा ॥६३२॥

(प्रे०) 'ओरालमीसजोगे' इत्यादि, औदारिकमिश्रे सप्तकर्मणामुत्कृष्टावस्थानं सर्वस्तोकम् ।
ततस्तेषामुत्कृष्टहानिर्विशेषाधिका । ततस्तेषामुत्कृष्टवृद्धिरसंख्यातगुणा भवति । अत्रेयं भावना—
औदारिकमिश्रे प्रथमभवे तत्प्रायोग्योत्कृष्टहानेरनन्तरसमये लब्ध्यपर्याप्तसंज्ञी उत्कृष्टावस्थानं विद-
धाति । उत्कृष्टहानिस्तु द्वितीयभवप्रथमसमयस्थोऽपर्याप्तब्रह्मजीवो विदधाति । द्वितीयभवप्रथम-
समये या हानिः सा सर्वोत्कृष्टहानिः । एरुभवभान्युत्कृष्टावस्थानप्रायोग्योत्कृष्टहानिस्तु न तथा,
आपि तु विशेषहोना । अत उत्कृष्टावस्थानमपि उत्कृष्टहानितो विशेषहीनम् । ततश्चोत्कृष्टावस्था-
नत उत्कृष्टा हानिर्विशेषाधिकेति समापतितम् । अथोत्कृष्टवृद्धिं मार्गणाचरमसमये करणापर्याप्तसंज्ञी
विदधाति, लब्ध्यपर्याप्तसंज्ञी स्वप्रायोग्योत्कृष्टयोगं प्राप्तः सन् मृत्वा ब्रह्ममापर्याप्तनिगोदत्वेनोत्पद्य
भवप्रथमसमये स्वप्रायोग्यजघन्ययोगं प्राप्तः सन्नुत्कृष्टां हानिं विदधाति । लब्ध्यपर्याप्तापेक्षया करणा-
पर्याप्तस्य योगोऽसंख्येयगुणोऽधिक इत्यत्र सप्तकर्मणामुत्कृष्टहानित उत्कृष्टवृद्धिरसंख्यगुणा भवति ।

अत्रासत्कल्पनैवम्—असत्कल्पनायां दशपरतोऽसंख्यातसंख्या बोध्या । औदारिकमिश्र-
मार्गणायां प्रथमभवे तत्प्रायोग्योत्कृष्टहान्यनन्तरसमये उत्कृष्टतः सप्तसहस्राणि कर्मदलिकान्यवस्थि-
तानि । द्वितीयभवप्रथमसमये सर्वोत्कृष्टहीनयोगे लब्धे दशमहस्रकर्मदलिकानि हीनानि । करणापर्या-
प्तानां मार्गणाचरमसमये दशलक्षदलिकानि वृद्धानि । अत्र सप्तसहस्रदलिकैभ्यो दशसहस्रदलिकानि

विशेषाधिकानि, दशमहस्रदलिकेभ्यो दशलक्षदलिकान्यसंख्यगुणानि ॥६३२॥ सम्प्रति विभङ्गज्ञाने सप्तकर्मणामुत्कृष्टवृद्धिहान्यवस्थानानामल्पबहुत्वं चिन्तयन्नाह—

सत्तण्ह विभंगेऽप्पा गुरुवड्ढी तो गुरुं अवट्टाणं ।

अहियं तो गुरुहाणी अहिया णिरयव्व विंति परे ॥६३३॥

(प्रे०) 'रुत्तण्ह' इत्यादि, विभङ्गज्ञाने सप्तकर्मणामुत्कृष्टवृद्धिः सर्वस्तोका । ततस्तेषामुत्कृष्टावस्थानं विशेषाधिकम् । ततस्तेषामुत्कृष्टहानिर्विशेषाधिका । अत्रोत्कृष्टावस्थानतो हानेर्विशेषाधिक्ये 'तत्प्रायोग्योत्कृष्टहानेरनन्तरसमये उत्कृष्टावस्थानं भवति' इति वीजम् । अथ येषां मतेऽपर्याप्तावस्थायां विभङ्गज्ञानाभावेन तस्मिन्नेव भवे यावन्त्युत्कृष्टहानिर्भवति तावद्धानि विधाय, तदनन्तरसमये उत्कृष्टावस्थानं विदधाति तेषां मते उत्कृष्टहानेरनन्तरसमये उत्कृष्टावस्थानस्य सच्चादुत्कृष्टहान्यवस्थानयोः परस्परं तौल्यं भवतीति तन्मतं ज्ञापयति—“णिरयव्व विंति परे” इति । नरकमार्गणायां स्वमतेऽपि उत्कृष्टहान्यवस्थानयोः परस्परं साम्यं भवतीति लाघवात्तिदिष्टम् ।

अत्रायं विशेषः—यद्यपि स्वपरोभयमते उत्कृष्टावस्थितानि दलिकानि समानानि भवन्ति, तथापि हीनदलिकानि न्यूनाधिकानि भवन्ति । हीनदलिकन्यूनाधिक्यमाश्रित्यैव प्रस्तुताल्पबहुत्वं द्वैविध्यमाश्रयति । तद्यथा—परमते उत्कृष्टयोगात् तत्प्रायोग्यजघन्ययोगं प्राप्तः सप्तविधवन्धादुत्कृष्टविधवन्धं कुर्वन् जीवः सप्तकर्मणामुत्कृष्टहानिं विदधाति । तदनन्तरसमये उत्कृष्टावस्थानं विदधाति । अथ तस्मिन्नेव समये स्वमतेऽपि उत्कृष्टावस्थानं विदधाति, स्वमते उत्कृष्टहानेर्द्वितीय-भवप्रथमसमये सच्चेऽप्युत्कृष्टावस्थानस्य तस्मिन्नेव भवे तत्प्रायोग्यजघन्ययोगप्राप्तेरनन्तरसमये सत्त्वाद् । अतः परमते यावन्ति दलिकानि हीनानि तावन्त्येवावस्थितानि, स्वमतेऽपि तावन्त्येवावस्थितानि । परं स्वमते उत्कृष्टहानिर्द्वितीयभवप्रथमसमये भवतीति प्रथमभवभावितत्प्रायोग्यजघन्ययोगतो भवप्रथमसमयभाविजघन्ययोगस्य विशेषहीनत्वात् परमतेन यावन्ति कर्मदलिकानि हीनानि तेभ्यः स्वमते विशेषाधिकदलिकानि हीनानि । असत्कल्पनया परमते हीनान्यवस्थितानि च स्वमते चावस्थितानि दलिकानि सप्तसहस्राणि ॥६३३॥ इदानीं वैक्रियमिश्रादिमार्गणास्वल्पबहुत्वाभावं प्रति गद्य शेषमार्गणास्वल्पबहुत्वमाह—

मीसदुजोगेसु तहा कम्माणाहारगेसु णो चेव ।

हवए अप्पावहुगं णेयं ओघव्व सेसासुं ॥६३४॥

(प्रे०) 'मीसदुजोगेसु' इत्यादि, वैक्रियमिश्राहारकमिश्रकार्मणानाहारकेषु अल्पबहुत्वं न भवति, तासु हानेरवस्थानस्य चासद्भावात्, अल्पबहुत्वस्य द्रयादिपदार्थसापेक्षत्वाद् । 'णेयं' इत्यादि, शेषासु एकाधिकशतमार्गणासु सप्तकर्मणामुत्कृष्टवृद्धिधादीनामल्पबहुत्वभोधवद् ज्ञातव्यम् ।

ओघवत् शेषमार्गणास्वपि उत्कृष्टावस्थानं तत्प्रायोग्योत्कृष्टहानेरनन्तरसमये भवतीत्युभयत्राल्प-
बहुत्वस्य समानत्वान्नाधवार्थमितिदिष्टम् । शेषमार्गणा नामत इमाः—सर्वतिर्यग्गतिभेदाः, अपर्याप्त-
मनुष्यः, सर्वेन्द्रियभेदाः, सर्वकायभेदाः, काययोगौघः, वेदत्रिकं, कपायचतुष्कं, मतिश्रुतावधि-
ज्ञानानि, मतिश्रुताज्ञाने, असंयमः, दर्शनत्रिकं, लेश्यापट्कं, भव्याभव्यौ, मिश्रं विना षट्मम्यक्त्व-
भेदाः, संज्ञी, असंज्ञी आहारकश्च ॥६३४॥ तदेवमष्टकर्मणासुत्कृष्टवृद्धिहान्यवस्थानानामल्पबहुत्वं
चिन्तितम् । साम्प्रतमष्टकर्मणां जघन्यवृद्ध्यादीनामल्पबहुत्वमेकेनैव श्लोकेन निरूप्य प्रस्तुतद्वारं
पारयति—

अट्टण्ह हस्सतिपया तुल्ला एमेव सव्वहिं णवरं ।

मीसटुजोगेसु तहा कम्माणहारगेसुं णो ॥६३५॥

(प्रे०) गाथाशब्दार्थः सुगमः । अष्टानामपि कर्मणां जघन्यवृद्धिहान्यवस्थानानां तुल्यत्वे
भावनेयम्—उपरितनेऽनन्तरेऽसंख्यातभागाधिकयोगस्थाने गत्वा वृद्धिं विदधाति । अधस्तनेऽनन्तरे
ऽसंख्यातभागाहीनयोगस्थाने गत्वा हानिं विदधाति । अतोऽसंख्यातभागा वृद्धिः, हानिरप्य-
संख्यातभागैव । एवमसंख्यातभागात्मकवृद्धिहान्यन्यतरानन्तरसमयेऽवस्थानं भवतीत्यवस्थानमप्य-
संख्यातभागात्मकमेव भवति । इत्येवमष्टानामपि कर्मणां जघन्यवृद्धिहान्यवस्थानानि तुल्यानि
भवन्ति । एवं वेक्रियमिश्रादिचतुर्मागणां विहाय सर्वमार्गणास्वपि ज्ञेयम् ॥६३५॥

॥ इति श्रीप्रेमप्रभाटीकासमलङ्कृते बन्धविधाने मूलप्रकृति-
प्रदेशबन्धे तृतीये पदनिक्षेपाधिकारे तृतीय-
मल्पबहुत्वद्वार समाप्तम् ॥

—तत्समाप्तौ च—

॥ तृतीय पदनिक्षेपाधिकार. समाप्त ॥

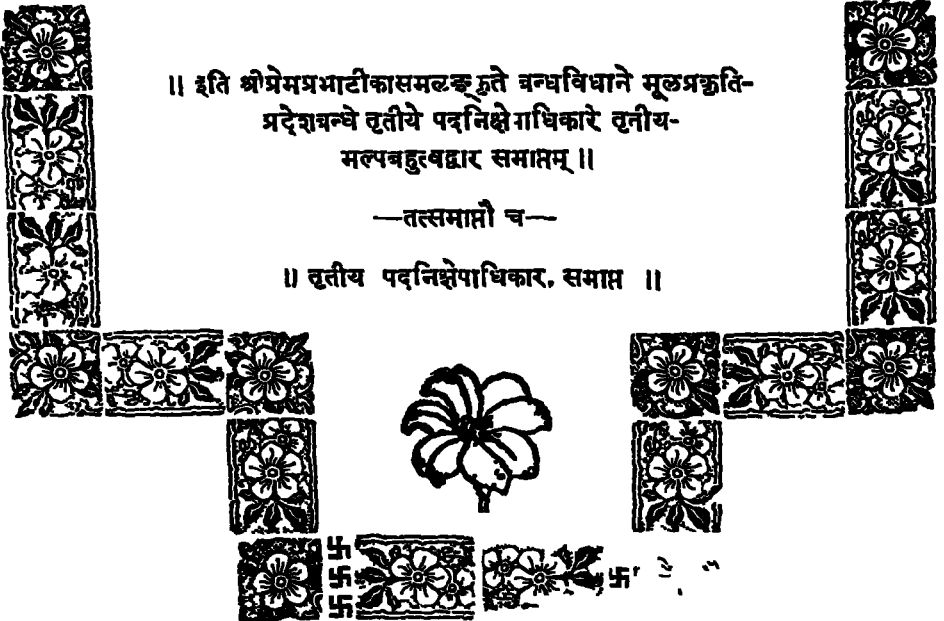

॥ ॐ अर्हं नम ॥

॥ वृद्धिबन्धाधिकारः ॥

तदेवं तृतीयः पदनिक्षेपनामाधिकारः प्रतिपादितः । सम्प्रति चतुर्थं वृद्धिवन्धामिधमधिकारं निरूपयितुमुपक्रमते । तत्रादौ गाथाद्विकेन द्वाराणि प्रतिपादयन्नाह—

तुरिअम्मि वड्ढिवंधे अहिगारम्मि हविरे दुआराइं ।

तेरस संतपयं तह सामी कालंतराइं च ॥६३६॥

भंगविचयो य भागो परिमाणं खेतफोसणाउ तहा ।

कालो अंतरभावा अप्पावहुगं जहाकमसो ॥६३७॥

(प्रे०) निगदसिद्धम् । भूयस्काराधिकारे यानि द्वाराणि निरूपितानि तान्येवात्र यथाक्रमं निरूपयिष्यन्ते ॥६३६॥६३७॥



॥ प्रथमं सत्पदद्वारम् ॥

साम्प्रतमाद्यं सत्पदद्वारं निरूपयितुकाम आदौ तावदत्राधिकारेऽनन्तरोक्तद्वाराणि यानि पदान्यधिकृत्य चिन्तयिष्यन्ते तेषामोद्यतः सत्तामाह—

अट्टण्ह अत्थि बंधा संखअसंखगुणभागभेएहिं ।

चउवड्ढी चउहाणी अवट्टिओ तह अवत्तव्वो ॥६३८॥

(प्रे०) 'अट्टण्ह' इत्यादि, अष्टकर्मणां बन्धा भवन्ति, के इत्याह—'खअसंख' इत्यादि, गुणशब्दस्य संख्यासंख्यशब्दाभ्यां परतो योजनाद् संख्यगुणासंख्यगुणरूपद्विभेदौ, एवं भागशब्दस्य संख्यासंख्यशब्दाभ्यां परतो योजनात् संख्यभागासंख्यभागरूपद्विभेदौ, इत्येवं चतुर्भेदैः चतस्रो वृद्धयश्चतस्रो हानयश्च, वृद्धिहानिशब्दयोः स्त्रीलिङ्गत्वात् संख्यातगुणाऽसंख्यातगुणा, संख्यातभागाऽसंख्यातभागेति चतस्रो वृद्धयश्चतस्रो हानयश्च; तथाऽवस्थानमवक्तव्यश्चेति दश बन्धा भवन्ति । वृद्धिवन्धाऽभिधेऽस्मिन्नाधिकारेऽनन्तरगाथाद्विकोक्तत्रयोदशद्वाराणि संख्यातगुणवृद्ध्यादिदशपदान्याश्रित्य विभावयिष्यन्ते । अतः सत्पदद्वारे 'अट्टण्ह' इत्यादिना तेषामोद्यतः सत्ता निरूपिता । ओद्यतोऽष्टानामपि कर्मणां दशापि पदानि भवन्तीत्यर्थः ।

अत्रायं स्फुटार्थः—प्रदेशबन्धस्य वृद्धिर्हानिश्च योगानुसारेण भवति, योगस्य वृद्धिर्हानिश्च असंख्यातगुणा, संख्यातगुणा, संख्यातभागा, असंख्यातभागेति चतुर्विधा भवति, ततश्च प्रदेशबन्धस्य वृद्धिर्हानिश्च चतुर्विधा भवति । जीवो विवक्षितयोगस्थानाद् यदाऽसंख्यातगुणवृद्धे योगस्थाने

गच्छति तदाऽसंख्यातगुणा, यदा संख्यातगुणवृद्धे योगस्थाने गच्छति तदा संख्यातगुणा, यदा संख्यातभागवृद्धे योगस्थाने गच्छति तदा संख्यातभागा, यदाऽसंख्यातभागवृद्धे योगस्थाने गच्छति तदाऽसंख्यातभागा प्रदेशबन्धवृद्धिर्भवति । एवं योगस्य मान्द्याद् विवक्षितयोगस्थानाद् यदाऽसंख्यातगुणहीने योगस्थाने गच्छति तदाऽसंख्यगुणा प्रदेशबन्धहानिर्भवतीत्याद्यपि वक्तव्यम् । अथ यदाऽल्पप्रकृतिबन्धो भवति तदाऽपि संख्यातभागा वृद्धिर्भवति, स्वविभागे पूर्वसमयापेक्षयाऽधिकागतानां दलिकानां संख्यातभागमात्रत्वाद् । एवं वैपरीत्येन हानावपि वक्तव्यम् । अतः संख्यातभागा वृद्धिर्हानिश्चानुक्रमेणाल्पप्रकृतिबन्धेनाऽधिकप्रकृतिबन्धेनाऽपि भवति । परं सप्तकर्मणामेव संख्यातभागा वृद्धिर्हानिश्चानुक्रमेणाल्पप्रकृतिबन्धेनाऽपि भवति, न त्वायुषः । आयुषः संख्यातभागा वृद्धिस्तु अधिकयोगेनैव भवति, आयुर्वन्धसद्भावेऽल्पप्रकृतिबन्धाभावाद् । एवं वैपरीत्येन हानावपि सर्वं बोध्यम् । शेषास्तिस्रो वृद्धिहानयस्त्वष्टानामपि कर्मणां तावद्योगवृद्धिहानिभ्यामेव भवन्ति, प्रकृतिबन्धेन जायमानाया वृद्धिर्हानिश्चानन्तरोक्तहेतुना संख्यातभागमात्रत्वाद् । अवस्थितावक्तव्यबन्धस्वरूपं तु भूयस्काराधिकारे तृतीयगाथायां सप्रपञ्चं प्रदर्शितमित्यत्र तदर्थं नोत्तमहामहे । विस्मृततत्स्वरूपेण तत्रतोऽवगन्तव्यम् ॥६३८॥

साम्प्रतं सप्तकर्मण्याश्रित्यादेशतो वक्तुकामो यासु मार्गणासु पदानां सत्तौघवत् तास्वाह-
 ओघव्व पया सव्वे आउगवज्जाण अत्थि तिणरेसुं ।
 दुपणिंदितसेसुं तह पणमणवयकायउरलेसुं ॥६३९॥
 चउणाणावेएसुं संयमतिदरिसणसुकभवियेसुं ।
 सम्मत्तउवसमेसुं खइए सण्णिम्मि आहारे ॥६४०॥

(प्रे०) 'ओघव्व' इत्यादि, आयुर्वर्जानां सप्तकर्मणां सर्वाणि पदानि 'ओघवद्' भवन्ति । कासु मार्गणासु इत्याह—'तिणरेसु' इत्यादि, विनाऽपर्याप्तमनुष्यं त्रिमनुष्यमेदेषु; अपर्याप्तपञ्चेन्द्रिय-मन्तरा द्विपञ्चेन्द्रिययोः, अपर्याप्तत्रसमृते द्वित्रसयोः, पञ्चमनःपञ्चवचनकाययोगौघौदारिककायेषु, मत्यादिचतुर्ज्ञानेषु, अवेदे, संयमौघे, दर्शनत्रिके, शुक्ल्लेश्यायाम्, मव्ये, सम्यक्त्वौघोपशमक्षायिकेषु संज्ञिनि आहारके चेति पञ्चत्रिंशन्मार्गणासु । एतासु मार्गणासु पर्याप्तसंज्ञिपञ्चेन्द्रियाणां प्रवेशात् तेषा च चतुर्विधवृद्धिहानिहेतूनामसंख्यगुणयोगवृद्ध्यादीनां सुलभत्वाच्चतुर्विधाऽपि वृद्धिर्हानिश्च भवति । एवमवस्थितहेतुयोगावस्थानस्य सद्भावादवस्थितप्रदेशबन्धोऽपि भवति ।

अथाऽवक्तव्यप्रदेशबन्ध एवम्—सूक्ष्मसम्पराये मोहस्योपशान्तमोहे च सप्तानामपि कर्मणाम-बन्धः । ततः सूक्ष्मसम्परायप्रथमसमयात् षट्कर्मणामनिवृत्तिवादरसम्परायप्रथमसमयाच्च मोहनी-यस्य पुनर्वन्ध प्रारभते इति सूक्ष्मसम्परायप्रथमसमये षट्कर्मणामनिवृत्तिवादरसम्परायप्रथमसमये मोहनीयस्याऽवक्तव्यप्रदेशबन्धो भवति । अत्रायं विशेषः—पञ्चेन्द्रियौघादिकतिपयमार्गणासुपशान्त-

मोहान्निधनं प्राप्य देवगतिप्रथमसमये सप्तकर्मबन्धमारभमाणस्योद्दीक्षित्याज्जस्रानामसि कर्णान्पुंस्त्वान्-
पदवक्तव्यप्रदेशबन्धो भवति ॥६३९॥६४०॥

पूरभाष - 48589

सम्प्रति यासु मार्गणास्वेकस्या वृद्धेरेव सत्ता तासु शेषमार्गणासु च सप्तकर्माण्याश्रित्य सत्प-
दद्वारं निरूपयन्नाह—

मीसदुजोगेसु तहा कम्माणाहारगेसु इगवड्ढी ।

अत्थि चउवड्ढिहाणी अवट्टिओ अत्थि सेसासुं ॥६४१॥

(प्र०) 'मीसदुजोगेसु' इत्यादि, वैक्रियमिश्राहारकमिश्रलक्षणद्विमिश्रयोगयोः, कर्मण-
कायेऽनाहारके चेति मार्गणाचतुष्के सप्तकर्माणाम्, 'इगवड्ढी' इति, असंख्यगुणरूपैकवृद्धिरेव
भवति । अत्रैवकाराऽभावेऽपि 'सर्व' वाक्य सावधारणम् इति न्यायेनैवकारार्थलाभे शेषनवपदसत्ताभावो
लब्धः । अत्रेयं भावना—एतासु मार्गणासु वर्तमानानां जीवानामपर्याप्तत्वेन मार्गणाकालं यावत्
प्रतिममयमसंख्यगुणयोगवृद्धिसद्भावादसंख्यगुणा प्रदेशबन्धवृद्धिर्भवति । अतः शेषत्रिविधवृद्धि-
श्चतुर्विधहानिरवस्थानञ्च न भवन्ति । एवं बन्धप्रारम्भाभावादवक्तव्यप्रदेशबन्धोऽपि न लभ्यते ।

ननु औदारिकमिश्रे सर्वापर्याप्तमार्गणासु च मार्गणाप्रथमसमयात् प्रतिममयमसंख्यगुणा
योगवृद्धिर्भवतीति तास्वपि असंख्यगुणरूपैकवृद्धयैव भवितव्यमिति चेद्, न, लब्धपर्याप्तानां जीवानां
स्वायुर्द्वित्रिभागात् परतः सर्वविधवृद्धिः, सर्वविधहानिरवस्थानं च भवन्ति । औदारिकमिश्रे लब्ध्य-
पर्याप्ता अपि भवन्ति । सर्वापर्याप्तमार्गणासु तु लब्ध्यपर्याप्ता एव जीवा भवन्ति । अत औदारिक-
मिश्रादिमार्गणासु विनाऽवक्तव्यं नवाऽपि पदानि सम्भवन्तीति दिग् । आहारकमिश्रे आयुर्वन्ध-
प्रथमसमये भागहराणामधिकत्वात् सप्तकर्माणामन्पतरप्रदेशबन्धोऽपि कथं न भवतीति शङ्का भूय-
स्काराधिकारे सत्पदद्वारे समाहितेति तद्विषये नात्रोन्मिल्यते ।

'चउवड्ढिहाणी' इत्यादि, शेषासु एकत्रिंशदधिकशतमार्गणासु सप्तकर्माणां चतुर्विधवृद्धि-
श्चतुर्विधहानिरवस्थानं चेति नव पदानि सम्भवन्ति । एतासु मार्गणासूपशमश्रेणेरभावेन सप्तकर्माणां
पुनर्बन्धाभावादवक्तव्यप्रदेशबन्धो न भवति । शेषासंख्यगुणवृद्ध्यादिनवपदानि तु तेषामसंख्य-
गुणयोगवृद्धिप्रमुखकारणानां सुलभत्वात् प्रवर्तन्त एव । शेषमार्गणा नामत इमाः—सर्वनरकभेदाः,
समस्ततिर्यग्गतिभेदाः; अपर्याप्तमनुष्यः, समस्तामर्त्यभेदाश्चेति चतुश्चत्वारिंशद्गतिभेदाः, अखिलै-
केन्द्रियविकलेन्द्रियभेदाः, अपर्याप्तपञ्चेन्द्रियश्चेति सप्तदशेन्द्रियभेदाः, त्रसौषपर्याप्तत्रसौ विना चत्वा-
रिंशत्कायभेदाः, औदारिकमिश्रः, वैक्रिय आहारकश्चेति त्रयो योगभेदाः, वेदत्रिकं, कषायचतुष्कं;
मत्याद्यज्ञानत्रिक, सामायिकछेदोपस्थापनीयपरिहारविशुद्धिद्वरूपसम्परायदेशविरतिसंयमासंयमाः,
शुक्लामन्तरा पञ्चलेश्याः, अभव्यः, क्षायोपशमिकसारवादनमिश्रमिथ्यात्वानि असंज्ञी च । अत्रेदं
ज्ञेयम्—उपशान्तमोहात्पञ्चत्वं प्राप्तस्य जीवस्य देवगतिप्रथमसमये उपशान्तमोहे विच्छिन्नबन्धानां

सप्तकर्मणां बन्धप्रारम्भो भवतीति देवौघादिमार्गणासु अत्रक्तव्यप्रदेशवन्धः कथं न भवतीति शङ्कायाः समाधानं भूयस्काराधिकारे सत्पदद्वारे कृतमित्यत्र नोच्यते ॥६४१॥

इदानीं लोभे मोहनीयमाश्रित्यापवादं तथाऽऽयुष सर्वमार्गणासु सम्भाव्यमानानि पदानि प्रतिपाद्य प्रकृतद्वारसमाप्तिं चिकीर्षुराह—

लोहेऽत्थि अवत्तव्वो मोहस्साहारमीसजोगम्मि ।

इगवडिढअवत्तव्वा आउस्सोघव्व सेसासु ॥६४२॥

(त्रे०) 'लोहेऽत्थि' इत्यादि, लोभमार्गणायां मोहनीयावक्तव्यप्रदेशवन्धो भवति, अवक्तव्यप्रदेशवन्धोऽपि भवतीत्यर्थः, शेषनवपदसत्ताया अनन्तरगाथायां प्ररूपितत्वाद् । अत्रेयं भावना-उपशमश्रेणिमारोहन् जीवः सूक्ष्मसम्पराये लोभमार्गणायां वर्तमानो मोहनीयवन्धं व्यवच्छिन्नन्ति, ततः सूक्ष्मसम्पराये एव मृतिं प्राप्य लोभमार्गणायामेव वर्तमानो देवगतिप्रथमसमये मोहनीयवन्ध-मृपक्रमते इति लोभे मोहनीयस्यावक्तव्यप्रदेशवन्धोऽपि प्रवर्तते ।

'आहारमीसजोगम्मि' इत्यादि, 'आउस्स' इति पदमत्रानुपज्यते, आहारकमिश्रयोगे आयुषोऽसंख्यगुणरूपैकवृद्धिरवक्तव्यं च भवति । मार्गणाचरमसमयं यावदसंख्यगुणयोगवृद्धिसद्-भावात् संख्यातगुणवृद्ध्यादित्रिवृद्धयश्चतस्रो हानयोऽवस्थानञ्च न प्रवर्तन्ते । "आउस्सोघव्व सेसासु" इति, शेषासु द्वाषष्ट्यधिकशतमार्गणासु आयुषोऽसंख्यगुणवृद्ध्यादिपदानि ओषवद् दशा-ऽपि भवन्ति, शेषमार्गणासु आयुर्वन्धकालेऽसंख्यगुणयोगवृद्ध्यादिकारणानां सुलभत्वाद् । शेषमार्गणाः सुगमाः ॥६४२॥

॥ इति श्रीश्रीमप्रभाटीकासमलङ्कृते बन्धविधाने मूलप्रकृति-
प्रदेशवन्धे वृद्धिवन्धाधिकारे प्रथमं
सत्पदद्वार समाप्तम् ॥



॥ स्वामित्वादीनि एकादश द्वाराणि ॥

तदेवं प्रथमं सत्पदद्वारं प्ररूपितम् । सम्प्रति लाघनार्थं स्वामित्वप्रमुखैकादशद्वारेष्वतिदिशति । तत्रादौ तावदष्टकर्मणामवस्थितावक्तव्यपदेऽतिदिशन्नाह—

सामित्ताईसु तहा अट्टण्ह अवट्टिओ अवत्तव्वो ।

विण्णेयो जहविहिअं भूओगाराहिगारम्मि ॥४४३॥

(प्रे०) 'सामित्ताईसु' इत्यादि, विनाऽल्पग्रहत्वं स्वामित्वाद्येकादशद्वारेष्वष्टकर्मणामवक्तव्योऽवस्थितश्च तथा ज्ञातव्यो यथा भूयस्काराधिकारे विहितः । भूयस्काराधिकारे स्वामित्वादिद्वारेषु यद्यत्कर्मणोऽवस्थितोऽवक्तव्यश्च यथा प्ररूपितस्तथैवानुक्रमेणास्मिन्नधिकारे स्वामित्वादिद्वारेषु तत्कर्मणो ज्ञातव्य इत्यर्थः । भूयस्काराधिकारीयस्वामित्वादिद्वारेषु अवस्थितावक्तव्यप्रदेशवन्धौ यासु मार्गणासु यथोक्तौ प्रकृतवृद्धिवन्धाधिकारीयस्वामित्वादिद्वारेष्वपि तास्वेव मार्गणासु तथैव भवतः, इति भूयस्काराधिकारस्थस्वामित्वादिद्वारीयावस्थितावक्तव्यप्ररूपणातो वृद्धिवन्धाधिकारगतस्वामित्वादिद्वारावस्थितावक्तव्यप्ररूपणायां न किञ्चिदपि वैशिष्ट्यम् । भूयस्कारवृद्धिवन्धाधिकारयोरल्पबहुत्प्ररूपणा तु भिन्नैव । भूयस्काराधिकारे भूयस्कारादिचतुष्पदान्याश्रित्याल्पबहुत्वं परिभाषितम्, अत्र तु असंख्यगुणवृद्धिप्रमुखदशपदान्यवलम्ब्य विभावयिष्यते ।

अत्र कश्चिदाह—नन्वस्मिन्नधिकारे सत्पदादिद्वारेषु अवस्थितावक्तव्यप्ररूपणाऽनुक्रमेण भूयस्काराधिकारीयसत्पदादिद्वारप्ररूपणायाः समानैव, अतोऽस्मिन्नधिकारे तयोः निरूपणं पिष्टपेषणमवलम्बते इति न कर्तव्यमिति चेद्, न, पूर्वमवस्थितावक्तव्यप्ररूपणा भूयस्कारान्पतराम्यां सह कृता, इदानीं तु चतुर्विधवृद्धिचतुर्विधहानिपदैः सह क्रियते, अपि च तयोरल्पबहुत्वद्वारगतप्ररूपणा भूयस्काराधिकारीयाल्पबहुत्वद्वारप्ररूपणातो भिन्ना । ननु भवदुक्तयुक्त्याऽत्रावस्थितावक्तव्यप्ररूपणा कर्तव्या, परं सा सत्पदादिद्वादशद्वारेषु अनुक्रमेण भूयस्काराधिकारसत्पदादिद्वादशद्वाराणां प्ररूपणया सह साम्यं भजतीति ग्रन्थकृताऽत्र द्वादशद्वारेष्वनतिदिश्य कथं सत्पदद्वारं विहायैकादशद्वारेष्वेवातिदिष्टम् ? इति चेद्, सत्यम्, ग्रन्थकारप्रवृत्तेः विचित्रत्वान्न कश्चिद् दोषः ॥६४३॥

इदानीमष्टकर्मणां चतुर्विधां वृद्धिं हानिं चातिदिशन्नाह—

भूओगाराप्पयरव्व कमाऽसंखगुणवड्ढिहाणीओ ।

णेया अवट्टिअञ्च उ सेसाउ तिवड्ढिहाणीओ ॥६४४॥

(प्रे०) 'भूओगाराप्पयरव्व' इत्यादि, 'अष्टकर्मणा'—मिति 'स्वामित्वादिद्वारेषु' इति चालुवर्तते, स्वामित्वादिद्वारेषु अष्टकर्मणामसंख्यगुणा वृद्धिर्हानिश्चानुक्रमेण भूयस्कारवदन्यतरवच्च ज्ञातव्या । यथा भूयस्कारान्पतरौ बहुशः प्रवर्तते, तथैवासंख्यगुणवृद्धिहान्यपि बहुशः प्रवर्तते इत्यसंख्यगुणवृद्धेर्भूयस्कारेण समं साम्यम्, असंख्यगुणहानेश्चान्पतरेण सह साम्यम्, अतोऽसंख्य-

गुणवृद्धिहानी यथासंख्यं भूयस्काराल्पतरवद् भवतः । 'अवड्डिअव्व' इत्यादि, शेपास्तिस्रो वृद्ध-
यस्तिस्रो हानयश्चावस्थितवद् ज्ञातव्याः । यथाऽवस्थितः कदाचित् प्रवर्तते तथैव शेपास्तिस्रो वृद्धय-
स्तिस्रो हानयश्च कदाचित् प्रवर्तन्ते इति शेपाणां त्रिवृद्धीनां त्रिहानीनां च साम्यम् । अतः शेपास्तिस्रो
वृद्धयस्तिस्रो हानयश्चावस्थितवद् भवन्ति ॥६४४॥

सम्प्रति कालद्वारे शेषत्रिवृद्धिहानीनामुत्कृष्टकालातिदेशमोघत आदेशतश्चापवदति-

णवरोहाएसेहिं अट्टण्ह भवे तिवड्डिहाणीणं ।

तइए काले जेट्ठो आवलिआए असंखंसो ॥६४५॥

(प्रे०) 'णवरोहाएसेहिं' इत्यादि, नवरं तृतीये कालद्वारेऽएकर्मणामसख्यगुणरूपवृद्धि-
हानिभ्यां विना शेपाणां संख्यगुणरूपादीनां त्रिवृद्धीनां त्रिहानीनां चोत्कृष्टः, 'कालः' इति
गम्यते, ओघत आदेशतश्च 'आवलिकाऽसंख्यातमभागो' भवति ।

अत्रेदं हृदयम्-अत्रानन्तरगाथायां स्वामित्वादिद्वारेषु संख्यातगुणरूपादिकानां त्रिवृद्धीनां
त्रिहानीनां च प्ररूपणाऽनुक्रमेण भूयस्काराधिकारीयस्वामित्वादिद्वारगतावस्थानप्ररूपणावद् भवतीत्य-
तिदिष्टम् । अतोऽत्र तासां जघन्य उत्कृष्टश्च कालोऽपि ओघत आदेशतश्च भूयस्काराधिकारीयकाल-
द्वारेऽवस्थानस्य जघन्यत उत्कृष्टतश्च यावान् कालः प्ररूपितस्तावाननुक्रमेण भवति । अथ भूयस्कारा-
धिकारगतकालद्वारे उत्कृष्टावस्थानकालः पञ्चदशैकादश वा समया भवति, अत्र शेषत्रिवृद्धिहानीना-
मुत्कृष्टावस्थानकालस्तु "आवलिकाऽसंख्यातभागः" भवति, तत्तद्योगवृद्धिहानीनामुत्कृष्टत आव-
लिकाऽसंख्यातभागकालं यावत्प्रवर्तमानत्वाद् । एतच्चास्माभिः स्थानद्वारगतयोगप्ररूपणायां भूय-
स्काराधिकारीयकालद्वारे च निरूपितमेव । अतोऽत्र शेषत्रिवृद्धिहानीनामुत्कृष्टकालमपोदित-
वान् । जघन्यकालस्तु शेषत्रिवृद्धिहानीनामवस्थानस्य चैकसमयरूपः समान एवेति तं नापोदितवानिति
ध्येयम् ॥६४५॥

साम्प्रतमन्तरद्वारेऽसंख्यभागवृद्धिहान्युत्कृष्टान्तरमोघत आदेशतश्च मतान्तरेण दर्शयन्नाह-

तुरिअंतरदारे गुरुमहव असंखंसवड्डिहाणीणं ।

सत्तण्ह मुहुत्तंतो अगुरुपएसव्व आउस्स ॥६४६॥

(प्रे०) 'तुरिअंतरदारे गुरुमहव' इत्यादि, अथवा-मतान्तरेणासंख्यातभागवृद्धयसंख्यात-
भागहान्योत्कृष्टमन्तरं सप्तकर्मण्याश्रित्य 'अन्तर्घृहूर्त्त' तथाऽऽपुराश्रित्य 'अनुत्कृष्टप्रदेशवत्'-आयु-
षोऽनुत्कृष्टप्रदेशबन्धस्य यावदन्तरं तावद् भवति । अत्राय भावः- 'भूयोगारण्यवरव्व' (६४४) इत्या-
दिगाथायां त्रिविधवृद्धिहान्यन्तरं भूयस्काराधिकारीयावस्थानान्तरवद् भवतीत्यतिदिष्टम् । भूयस्का-
राधिकारीयावस्थानरयोत्कृष्टान्तरमोघतः श्रेण्यसंख्यातभागः, आदेशतश्च कासुचिद् मार्गणासु श्रेण्य-
संख्यातभागः, कासुचिच्च स्वस्वदेशोनकायस्थितिः भवति । अतोऽत्र 'भूयोगारण्यवरव्व' (गा. ६४४)

इत्यादिगाथोक्तातिदेशेनाष्टकर्मणामसंख्यातभागवृद्धिहान्योरुत्कृष्टमन्तरमोघतः 'श्रेण्यसंख्यातभागः', तथाऽऽदेशतः कासुचिन्मार्गणासु 'श्रेण्यसंख्यातभागः,' कासुचिच्च 'स्वस्वदेशोनकायस्थितिः' भवति । परं मतान्तरेण सप्तकर्मणामसंख्यातभागवृद्धयसंख्यातभागहान्योरुत्कृष्टान्तरमन्तर्मुहूर्त्तं भवति, तथाऽऽयुषोऽसंख्यातभागवृद्धिहान्योस्तदन्तरमायुषोऽनुत्कृष्टप्रदेशबन्धस्य एकजीवविषयकमन्तरं यावद् दर्शितं तावद् भवतीत्यत्र 'तुरिअंतरदारे गुरुमहव' इत्यादिना मतान्तरेणापवादः प्रदर्शितः । मतान्तरेण सप्तकर्माण्याश्रित्य भावनैवम्—असंख्यातभागवृद्धेः कारणभूताया योगवृद्धेरन्तरस्योत्कृष्टतोऽन्तर्मुहूर्त्तप्रमाणत्वाद् विवक्षितसमये निवृत्ताऽसंख्यातभागयोगवृद्धिर्व्यतीतेऽन्तर्मुहूर्त्ते पुनरवश्यं प्रवर्तते । एवं योगहानिमाश्रित्यापि वक्तव्यम् । अतो मतान्तरेणासंख्यातभागवृद्धिहान्यन्तरम् 'अन्तर्मुहूर्त्तमात्रमेव' भवति ।

मतान्तरेणायुराश्रित्य भावनैवम्—सप्तकर्मणां बन्धो ध्रुवः, परमायुषो बन्धोऽध्रुवः । अत आयुषोऽसंख्यातभागवृद्धिहान्यन्तरमायुर्वन्धान्तरमाश्रित्योपपद्यते । आयुर्वन्धान्तरं च भिन्नभिन्नमार्गणासु अनेकविध प्राप्यते इत्यत्र तदनुत्कृष्टान्तरवद् भवतीत्युक्तम् ॥६४६॥

इदानीमनेकजीवविषयककालद्वारविषयकमपवादं प्रचिकटयिषुराह—

दसमे कालदुआरे जहि संखखणा अवडिअस्स गुरू ।

आवलिआसंखंसो तहि अड्डण्हं तिवड्ढिहाणीणं ॥६४७॥(गोतिः)

(प्रे०) 'दशमे' इत्यादि, दशमेऽनेकजीवविषयककालद्वारे यत्र—यासु मार्गणासु अष्टानां कर्मणामवस्थितस्योत्कृष्टः, 'कालः' इति गम्यते, संख्यातसमयास्तत्र—तासु मार्गणासु अष्टानामपि कर्मणामसंख्यगुणवृद्धिविना त्रिवृद्धीनामसंख्यगुणहानिमन्तरा त्रिहानीनां चानेकजीवविषयकोत्कृष्टकालः "आवलिकासंख्यातभागो" भवति । यासु मार्गणास्वनेकजीवविषयावस्थितोत्कृष्टकालः संख्यातसमयास्ता मार्गणा इमाः—पर्याप्तमनुष्यमानुष्यौ, सर्वार्थसिद्धः, आहारककायः, अवेदः, मनःपर्यवज्ञानं, संयमौघसामायिकछेदोपस्थापनीयपरिहारविशुद्धिसंयमा इति दशमार्गणासु विनाऽऽयुः सप्तकर्मणाम्, तथा ब्रह्मसम्पराये षट्कर्मणाम्, पर्याप्तमनुष्यमानुष्यौ, आनतप्रमुखसर्वार्थसिद्धपर्यन्ता अष्टादशदेवमेदाः, आहारककाययोगः, मनःपर्यवज्ञानं, संयमौघसामायिकछेदोपस्थापनीयपरिहारविशुद्धिसंयमाः, शुक्लेश्या क्षायिकसम्यक्त्वं चेत्यष्टाविंशतिमार्गणासु आयुषोऽनेकजीवविषयकोत्कृष्टकालः संख्यातसमया भवति ।

अत्रेयं भावना—पर्याप्तमनुष्यादिदशमार्गणासु सप्तकर्मणां तथा ब्रह्मसम्पराये षट्कर्मणां, पर्याप्तमनुष्याद्यष्टाविंशतिमार्गणासु चायुषस्त्रिवृद्धीनां त्रिहानीनाञ्चैकजीवविषयकोत्कृष्टकालः आवलिकासंख्यातभागो भवतीत्यनेकजीवविषयकोत्कृष्टकालः सुतरामावलिकासंख्यातभागः स्यात् । अत्रेदं ध्येयम्—पूर्वोक्तेन "णेया अवडिअव्व उ सेसाव तिवड्ढिहाणीओ" इत्यतिदेशेन पञ्चेन्द्रियतिर्यग्गोधादित्रिनवतिमार्गणासु सप्तकर्मणां त्रिवृद्धीनां त्रिहानीनां चोत्कृष्टकाल आवलिकासंख्यातभागो भव-

तीति समुदितासु चतुरधिकशतमार्गणासु त्रिवृद्धीनां त्रिहानीनाञ्चोत्कृष्टकाल आवलिकाऽसंख्यात-
भागो भवति । एवं नरकौघादिद्वासप्ततिमार्गणास्त्रायुपस्त्रिवृद्धि त्रिहानीनामुत्कृष्टकाल आवलिका-
ऽसंख्यातभागो भवतीति समुदितासु शतमार्गणास्त्रायुपस्त्रिवृद्धि त्रिहानीनामुत्कृष्टकाल आवलिकाऽ-
संख्यातभागो भवति ॥ ६४७ ॥

इदानीमादेशतः सप्तकर्मणामायुपश्चासंख्यातभागवृद्धयसंख्यातभागहान्योरेकजीवविषयकमु-
त्कृष्टमन्तरं मतान्तरेणापवदन् गाथाद्विक्रमाह—

अहर्वांतरमत्थि गुरुं जासु असंखंसवडिद्धहाणीणं ।

सत्तण्हेगारसमे अंतरदारे मुहुत्तंतो ॥६४८॥

संतरवज्जासु भवे तासुं सत्तण्ह संतरासु तहा ।

जत्थाउस्सऽत्थि तहिं अगुरुपएसव्व विण्णोयं ॥६४९॥

(प्रे०) 'अहर्वांतरमत्थि' इत्यादि, अथवा-मतान्तरेण एकादशेऽनेकजीवविषयकेऽन्तर-
द्वारे यासु मार्गणासु सप्तकर्मणामसंख्यातभागवृद्धयसंख्यातभागहान्योरुत्कृष्टमन्तरमस्ति, यत्तदोर्नि-
त्यामिसंबन्धादाह—'संतरवज्जासु भवे तासु' इति, या अपर्याप्तमनुष्यादिमार्गणाः सान्तरास्ता
वर्जयित्वा तासु मार्गणासु सप्तकर्मणामसंख्यातभागवृद्धयसंख्यातभागहान्योरुत्कृष्टमन्तरं, 'मुहुत्तंतो'
इति, अन्तर्मुहूर्त्तं भवति ।

अथ सान्तरमार्गणासु सप्तकर्मणां तथा संभाव्यमानतदन्तरासु मार्गणासु आयुषोऽसंख्यातभाग-
वृद्धिहान्योरेकजीवविषयमुत्कृष्टमन्तरमनेकजीवविषयकालुत्कृष्टप्रदेशबन्धोत्कृष्टान्तरवद् भवतीति तत्प्र-
तिपादयन्नाह—'सत्तण्ह संतरासु' इत्यादि, सान्तरासु अपर्याप्तमनुष्यादिमार्गणासु सप्तकर्मणामसं-
ख्यातभागवृद्धि हान्योरेकजीवविषयकमुत्कृष्टमन्तरं तथाऽऽयुषो यासु मार्गणासु असंख्यातभागवृद्धि-
हान्योरेकजीवविषयकालुत्कृष्टमन्तरं संभवति तासु सर्वासु मार्गणासु तदन्तरमनेकजीवविषयकालुत्कृष्ट-
प्रदेशबन्धोत्कृष्टान्तरवद् विज्ञेयम्, मतान्तरेऽसंख्यगुणवृद्ध्यादिवदसंख्यातभागवृद्धिहान्योरपि अने-
कशः प्रवृत्तिस्वीकाराद् ।

ननु यदि मतान्तरेणासंख्यगुणवृद्ध्यादिवदसंख्यातभागवृद्धिहानी अनेकशः प्रवर्तेते तर्हि
यासु असंख्यलोककाकशप्रदेशेभ्यो न्यूना जीवास्तासु निरन्तरासु पर्याप्तमनुष्यादिमार्गणासु असंख्य-
गुणवृद्ध्यादीनामन्तरं नास्ति, असंख्यभागवृद्धिहान्योस्त्वन्तरं वर्तते इति कथमिदं वैषम्यम् ? इति
चेद्, उच्यते, असंख्यगुणवृद्ध्यादीनामेकजीवविषयकोत्कृष्टबन्धकालोऽन्तर्मुहूर्त्तम्, असंख्यभाग-
वृद्धिहान्योस्तद्वन्धकाल आवलिकासंख्यातभागः, इति असंख्यगुणवृद्ध्यादीनां बन्धकालस्याधिकत्वा-
दन्तराभावः, असंख्यभागवृद्धिहान्योर्बन्धकालस्य न्यूनत्वादन्तरं भवति ॥६४८॥६४९॥

॥ द्वितीयं स्वामित्वद्वारम् ॥

तदेवं स्वामित्वप्रमुखैकादशद्वारेषु सापवादमतिदिष्टम् । अत इदानीमस्माभिः सापवादाति-
देशमवलम्ब्यौघत आदेशतश्च स्वामित्वादिद्वारप्ररूपणा क्रमश उल्लिख्यते । तत्रादौ स्वामित्वद्वारं
प्ररूप्यते । तत्राप्य द्वावौघतश्चिन्त्यते । अष्टानामपि कर्मणां वृद्धिचतुष्कहानिचतुष्कस्वामित्वमेवम्-
असंख्यगुणयोगवृद्धिप्रमुखतत्त्वपदकारणं प्राश्चतुर्दशजीवभेदेऽन्यतमो जीवोऽष्टकर्मणां चतुर्विध-
वृद्धिं चतुर्विधहानिं च विधातुमर्हति । आदेशतोऽष्टकर्मणां वृद्धिचतुष्कहानिचतुष्कस्वामित्वमेवम्-
सर्वासु मार्गणासु अष्टकर्मणां तत्तन्मार्गणायां सम्भाव्यमानानामसंख्यगुणवृद्धिप्रमुखपदानां स्वामी
ओघवद् मार्गणावर्त्यन्यतमो जीवो भवति । तच्चानन्तरमेवोक्तम् ।

अत्रेदं बोध्यम्—अस्माभिरत्रावस्थितावक्तव्यपदे विहायामंख्यगुणवृद्धिप्रमुखाष्टपदानामेव निरू-
पणं विधास्यते । अवस्थितावक्तव्यपदनिरूपणं तु सर्वद्वारेषु भूयस्काराधिकारीयतत्त्वद्वारगतावस्था-
नावक्तव्यनिरूपणवदेवेत्यत्र न विधास्यते । सर्वद्वारेषु भावना भूयस्काराधिकारीयतत्त्वद्वारे प्रदर्शि-
तेनाऽध्वना स्वयमेव विधेया, ग्रन्थविस्तरभयादत्रास्माभिर्नोच्यते । परमिदं न विस्मर्तव्यम्—
अपत्रादं विहायासंख्यगुणवृद्धौ भूयस्कारवद्, असंख्यगुणहानावल्पतरवद् शेषत्रिवृद्धित्रिहानिष्वव-
स्थितवद् विभावयितव्यम् । तत्त्वद्वारेषु यो विशेषः स यथास्थानं व्यक्तीभविष्यति ।

॥ इति श्री प्रमप्रभाटीकासमलङ्कृते बन्धविधाने मूलप्रकृति-
प्रदेशबन्धे चतुर्थे वृद्धिबन्धाधिकारे द्वितीयं ।
स्वामित्वद्वारं समाप्तम् ॥

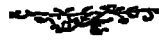

॥ तृतीयं कालद्वारम् ॥

अथादावौघतः कालश्चिन्त्यते । अष्टकर्मणामसंख्यगुणवृद्ध्याद्यष्टपदानां जघन्यकालः 'एक-
समयः भवति । अथोत्कृष्टकाल एवम्—अष्टकर्मणामसंख्यगुणा वृद्धिर्हानिश्च 'अन्तर्मुहूर्त' यावद् भवति,
स्वस्वकरणभूताया असंख्यगुणाया योगस्य वृद्धेर्हानिश्चान्तर्मुहूर्तं यावत् सद्भावाद् । अष्टकर्मणां
शेषास्तिस्रो वृद्धयो हानयश्च 'आमलिकाऽसंख्यातभागं' यावद् भवन्ति । अत्र हेतुस्तु कालद्वारविषय-
कापवादगाथायां प्रदर्शित एव । अथादेशतः सर्वमार्गणा आश्रित्यैवम्—यस्यां मार्गणायां यावन्ति
कर्माणि बन्धन्ते यावन्ति च तत्तत्कर्मणोऽसंख्यगुणवृद्धिप्रमुखपदानि सम्भवन्ति, तस्यां मार्गणायां
तावता कर्मणां तावता पदानां जघन्य उत्कृष्टश्च कालः "ओघवद्" भवति । नवरमत्रायमपवादः—
वैक्रियमिश्राहारकमिश्राययोगयोः सप्तकर्मणामसंख्यगुणवृद्धेर्जघन्यकालः "अन्तर्मुहूर्त" ज्ञातव्यः ।
कार्मणज्ञापानाहारकयोः सप्तकर्मणामसंख्यगुणवृद्धेर्लुक्कृष्टकालः "द्वौ समयौ" ज्ञातव्यः ।

॥ इति श्रीप्रेमप्रभाटीकासमलङ्कृते बन्धविधाने मूलप्रकृतिप्रदेशबन्धे वृद्धिबन्धाधिकारे तृतीयं कालद्वारं समाप्तम् ॥

॥ चतुर्थमन्तरद्वारम् ॥

अथान्तरं प्रदर्शयते । तत्र प्रथमं तावदोघतश्चिन्त्यते । अष्टकर्मणाममंख्यगुणवृद्धप्रमुखाष्ट-
पदानां जघन्यमन्तरम् “एकसमयः” भवति । अत्रास्माभिरवस्थितावक्तव्यौ विनाऽष्टपदानामेव
निरूपणं सापत्नादातिदेशानुमारेणारब्धमिति न विस्मर्तव्यम् । अथोत्कृष्टान्तरमेवम्—अष्टकर्मणां
संख्यातगुणवृद्धिहानिसंख्यातभागवृद्धिहानीनामेकमतेनासंख्यातभागवृद्ध्यसंख्यातभागहान्योरपि
श्रेण्यसंख्यातभागः, असंख्यगुणवृद्धिहान्योस्तथाऽन्यमतेनासंख्यभागवृद्धिहान्योरप्यन्तर्मुहूर्त्तम् ।

अथादेशतोऽन्तरं प्रतिपाद्यते । तत्रादौ सप्तकमाण्याश्रित्योच्यते—वैक्रियमिश्राहारकमिश्रयोः,
कार्मणकायेऽनाहारके चेति चतुर्मार्गणास्वसंख्यगुणवृद्धेरन्तराभावः, मार्गणाप्रथमसमयाच्चरमसमयं
यावदसंख्यगुणवृद्धेरेव प्रवर्तमानत्वाद् । शेषासु षट्पृथ्व्यधिकशतमार्गणास्वसंख्यगुणवृद्धिहान्योरन्तरं
तथाऽसंख्यभागवृद्धिहान्योस्त्वेकमतेन तद् जघन्यमेकसमयः उत्कृष्टमन्तर्मुहूर्त्तम् । अथ संख्यातगुण-
वृद्धिहानिसंख्यातभागवृद्धिहानीनामन्यमतेनासंख्यातभागवृद्ध्यसंख्यातभागहान्योरपि अन्तरमेवम्—
वैक्रियमिश्रादिचतुर्मार्गणा विहाय सर्वमार्गणासु जघन्यमन्तरम् “एकसमयः” । उत्कृष्टमन्तरमेवम्—
तिर्यगोघः, एकेन्द्रियौघः, पृथिव्यपतेजोवायुवनस्पतिकायलक्षणपञ्चकायौघमेदाः, निगोदौघः, सूक्ष्मै-
केन्द्रियः, सूक्ष्मपृथ्व्यपतेजोवायुसाधारणवनस्पतिकायाः, काययोगौघः, नपुंसकवेदः, मतिश्रुताज्ञाने,
असंयमः, अचक्षुर्दर्शनम् । भव्याभव्यौ, मिथ्यात्वमसङ्गी चेति चतुर्विंशतिमार्गणासु ‘श्रेण्यसंख्यात-
भागः’, पञ्चमनःपञ्चवचनवैक्रियाहारककाययोगाः, अवेदः, कषायचतुष्कं, मतिश्रुतावधिविभङ्गमनः-
पर्यवज्ञानानि, असंयमं विना षट्संयममार्गणाः, अवधिदर्शनं, मिथ्यात्वमन्तरा षट्सम्यक्त्वमार्ग-
णाश्चेति पञ्चत्रिंशन्मार्गणासु ‘त्रिसमयन्यूना स्वस्वोत्कृष्टकायस्थितिः,’ तिर्यगोघं विना सर्वगति-
मेदाः, एकेन्द्रियौघसूक्ष्मैकेन्द्रियौ विना सप्तदशेन्द्रियमेदाः, बादरपृथिव्यपतेजोवायुनिगोदाः,
पर्याप्तबादरपृथ्व्यपतेजोवायुसाधारणवनस्पतिकायाः, अपर्याप्तबादरपृथिव्यपतेजोवायुनिगोदाः, पर्याप्त-
सूक्ष्मपृथ्व्यपतेजोवायुसाधारणवनस्पतिकायाः, अपर्याप्तसूक्ष्मपृथ्व्यपतेजोवायुनिगोदाः, प्रत्येकवनस्प-
तिकायत्रिकं त्रसत्रिकं चेत्येकत्रिशत्कायमार्गणामेदाः, औदारिकद्विकं, स्त्रीपुरुषवेदौ, चक्षुर्दर्शनम्,
लेदयाषट्कं, संज्ञी आहारकश्चेति सप्ताधिकशतमार्गणासु ‘अन्तर्मुहूर्त्तन्यूना स्वोत्कृष्टकायस्थितिः’
उत्कृष्टान्तरं भवति ।

अथायुराश्रित्यादेशतोऽन्तरं प्ररूपणैवम्—आहारकमिश्रमार्गणायामन्तराभावात् तां विना द्विष-
ष्टिशतमार्गणासु असंख्यगुणवृद्धिप्रमुखाष्टपदानां जघन्यमन्तरम् “एकसमयः” । अथोत्कृष्टमन्तर-
मेवम्—समस्तनरकमेदाः, सर्वदेवगतिमेदाः, निखिललेदयामेदाश्चेति चतुश्चत्वारिंशन्मार्गणासु ‘देशो
नपण्मासाः,’ औदारिके पृथ्वीकायस्थितेर्देशोनतृतीयभागः, मनःपर्यवज्ञानम्, संयमः, सामायिक-
छेदोपस्थापनीयपरिहारविशुद्धिदेशविरतय इति षण्मार्गणासु ‘देशोनपूर्वकोटिनिभागः,’ विभङ्गज्ञाने

“देशोनस्वोत्कृष्टकायस्थितिः देशोनपणमासा वा,” पञ्चमनःपञ्चवचनानि, औदारिकमिश्रकायः, वैक्रियाहारककायौ, कषायचतुष्टयं सास्वादनं चेत्यष्टादशमार्गणासु ‘अन्तर्मुहूर्त्तम्’, अमंख्यगुणवृद्धि-प्रमुखाष्टपदानामुत्कृष्टान्तरं भवति ।

अथ शेषमार्गणासु संख्यातगुणभागवृद्धिहानीनां तथैकमतेनामंख्यातभागवृद्धिहान्योरपि अन्तरमेवम्—तिर्यगौघः, एकन्द्रियौघसूक्ष्मैकेन्द्रियौ, पृथ्व्यपूतेजोवायुवनस्पतिकार्याः, निगोदौघः, सूक्ष्मपृथिव्यपूतेजोवायुसाधारणवनस्पतिकायाः, काययोगौघः, नपुंसकवेदः, मतिश्रुताज्ञाने, असंयमः, अचक्षुर्दर्शनम्, भव्याभव्यौ, मिथ्यात्वमसंज्ञी चेति चतुर्विंशतिमार्गणासु ‘श्रेणसंख्यातभागः’, तिर्यक्पञ्चेन्द्रियौघपर्याप्ततिर्यक्पञ्चेन्द्रियापर्याप्ततिर्यक्पञ्चेन्द्रियतिर्यक्यः, चत्वारो मनुष्यभेदा-श्चेत्यष्टौ गतिभेदाः, एकेन्द्रियौघसूक्ष्मैकेन्द्रियौ विना सप्तदशेन्द्रियभेदाः, वादरपृथ्व्यपूतेजोवायुनि-गोदाः, पर्याप्तवादरपृथिव्यपूतेजोवायुमाधारणवनस्पतिकायाः, अपर्याप्तवादरपृथ्व्यपूतेजोवायुमाधारण-वनस्पतिकायाः, पर्याप्तसूक्ष्मपृथ्व्यपूतेजोवायुनिगोदाः, अपर्याप्तसूक्ष्मपृथिव्यपूतेजोवायुनिगोदाः—प्रत्ये-कवनस्पतिकायत्रिकं त्रसत्रिकं चेत्येकत्रिंशत्कायभेदाः, स्त्रीपुरुषवेदौ, मातश्रुतावधिज्ञानानि, चक्षुर-वधिदर्शने, सम्यक्त्वौघक्षायोपशमिकक्षायिकसम्यक्त्वानि, संज्ञी आहारकश्चेत्यष्टमार्गणासु ‘देशो-नस्वोत्कृष्टकायस्थितिः’ आयुषः संख्यातगुणवृद्धिहानिसंख्यातभागवृद्धिहानीनां तथैकमतेनाऽसंख्या-तभागवृद्धिहान्योरप्युत्कृष्टान्तरं भवति ।

अथ शेषमार्गणासु असंख्यातगुणवृद्धिहान्योरन्यमतेनासंख्यातभागवृद्धिहान्योश्चान्तरमेवम्—सर्वतिर्यगगतिभेदाः, सर्वमनुष्यगतिभेदाः, पञ्चेन्द्रियौघपर्याप्तपञ्चेन्द्रियौ विना सप्तदशेन्द्रियभेदाः, त्रसौघपर्याप्तत्रसौ विना चत्वारिंशत्कायभेदाः इति षडुत्तरषष्टिमार्गणासु “साधिकस्वोत्कृष्टभव-स्थितिः”, काययोगौघे ‘देशोनत्रिभागाधिकोत्कृष्टपृथिवीभवस्थितिः,’ स्त्रीवेदे “साधिकपञ्च-पञ्चाशत्पल्योपमाः,” असंज्ञिनि “साधिकपूर्वकोटिः,” पञ्चेन्द्रियौघपर्याप्तपञ्चेन्द्रियौ, त्रसौघपर्या-प्तत्रसौ, पुरुषनपुंसकवेदौ, मतिश्रुतावधिज्ञानानि, मातश्रुताज्ञाने, असंयमः, दर्शनत्रिकं, भव्या-भव्यौ, सम्यक्त्वौघक्षायिकक्षायोपशमिकमिथ्यात्वानि, संज्ञी आहारकश्चेति त्रयोविंशतिमार्गणासु ‘किञ्चिन्न्यूनप्रथमभवत्रिभागाधिकत्रयस्त्रिंशत्संगरोपमाः,’ । असंख्यातगुणासंख्यातभागवृद्धिहा-नीनां तथैकमतेनाऽसंख्यातभागवृद्धिहान्योरप्युत्कृष्टान्तरं भवतीति सर्वत्र योज्यम् । अत्र संख्यात-गुणसंख्यातभागवृद्धिहान्यन्तरभावनाऽवस्थितवद्, असंख्यातगुणवृद्धयन्तरभावना भूयस्कारवदसंख्य-गुणहान्यन्तरभावना चान्पतरवद् विधेया । तथाऽसंख्यातभागवृद्धिहान्यन्तरभावना मूलगाथानिर्दि-ष्टमतद्वयमाश्रित्य विधेया ।

॥ इति श्रीप्रेमप्रभाटीकासमलङ्कृते मूलप्रकृति-
प्रदेशबन्धे वृद्धिबन्धाधिकारे
चतुर्थमन्तरद्वार समाप्तम् ॥

॥ पञ्चमं भङ्गविचयद्वारम् ॥

अथ भङ्गविचयोऽल्लेखावसरः । तत्र आदौ तावदोद्यतः प्रतिपाद्यते । अष्टानामपि कर्मणाम-
संख्यगुणवृद्धिप्रमुखाण्यष्टावपि पदान्यवश्यं भवन्ति । अथादेशत उच्यते । तत्र सप्तकर्माण्याश्रित्यैवम्-
अपर्याप्तमनुष्यः, आहारककाययोगः, अवेदः, छेदोपस्थापनीयपरिहारविशुद्धिसूक्ष्मसम्परायसंयमाः,
उपशममिश्रसास्त्रादनानि चेति नवमार्गणासु अमंख्यगुणवृद्धिहानी भजनीये, वैक्रियमिश्राहारक-
मिश्रयोरसंख्यगुणवृद्धिर्भजनीया । कर्मणकायानाहारकयोरसंख्यगुणवृद्धिरवश्यं भवति । शेषासु सप्त-
पञ्चाशदधिकशतमार्गणासु अमंख्यगुणवृद्धिहानी मर्वादा भवतः ।

अथ सप्तकर्माण्याश्रित्य शेषत्रिवृद्धिहानिभङ्गविचय एवम्-तिर्यगोघः, सर्वैकेन्द्रियभेदाः,
सर्वनिगोदभेदाः, द्वादशकायसूक्ष्मभेदाः, पृथ्व्यपृतेजोवायुवनस्पतिकायौघाः, वादरपृथिव्यपृतेजो-
वायुकायाः, अपर्याप्तवादरपृथिव्यपृतेजोवायुकायाः प्रत्येकवनस्पतिकायौघापर्याप्तप्रत्येकवनस्पतिकायौ
चेति चतुस्त्रिंशत्कायभेदाः, काययोगौघः, औदारिकद्विकं, नपुंसकवेदः, कपायचतुष्कं, मतिश्रुता-
ज्ञाने, असंयमः, अचक्षुर्दर्शनम्, अप्रशस्तलेश्यात्रिकं, भव्याभव्यौ, मिथ्यात्वम्, असंज्ञी आहारक-
श्चेति द्वाषष्टिमार्गणासु शेषत्रिवृद्धिहानयोऽवश्यं प्रवर्तन्ते । तिर्यगोघं विना षट्चत्वारिंशद्गतिभेदाः,
निखिलविकल्पञ्चेन्द्रियभेदाः, पर्याप्तवादरपृथ्व्यपृतेजोवायुकायाः, पर्याप्तप्रत्येकवनस्पतिकायः, त्रस-
त्रिकं चेत्यष्टौ कायभेदाः, पञ्चमनःपञ्चवचनानि, वैक्रियकायः आहारककायश्चेति द्वादशयोगभेदाः,
स्त्रीपुरुषवेदावेदाः, मतिश्रुतावधिमनःपर्यवज्ञानानि, विभङ्गज्ञानम्, असंयममन्तरा षट् संयममार्गणाः,
चक्षुरवधिदर्शने, प्रशस्तलेश्यात्रिकं, मिथ्यात्वमृते षट्सम्यक्त्वमार्गणाः, संज्ञी चेति चतुरत्तरशतमार्ग-
णासु शेषत्रिवृद्धिहानयो भजनीया भवन्ति । वैक्रियमिश्रादिचतुर्मार्गणासु शेषत्रिवृद्धिहानयो न
सम्भवन्तीति ध्येयम् । अथायुराश्रित्योच्यते । उपयुक्ततिर्यगोघादिद्वाषष्टिमार्गणासु चतस्रोऽपि
वृद्धयो हानयश्चावश्यं भवन्ति । अवेदसूक्ष्मसम्परायोपशममिश्रैर्विनोपयुक्तशतमार्गणासु चतस्रोऽपि
वृद्धिहानयो भजनीया ज्ञातव्याः । आहारकमिश्रेऽसंख्यातगुणवृद्धिर्भजनीया ।

॥ इति श्रीप्रेमप्रभाटीकासमलङ्कृते बन्धविधाने मूलप्रकृति-
प्रदेशबन्धे चतुर्थे वृद्धिबन्धाधिकारे पञ्चम
भङ्गविचयद्वार समाप्तम् ॥

॥ षष्ठं भागद्वारम् ॥

सम्प्रति भागद्वारप्रदर्शनावसरः । तत्रादौ तावदोघतश्चिन्त्यते । अष्टकर्मणां प्रदेशबन्धस्या-
संख्यगुणवृद्धिविधायका जीवाः “साधिकद्वितीयभागः” असंख्यगुणहानिविधायका “देशोनार्ध-
भागः,” शेषत्रिवृद्धि त्रिहानिविधायकाः “असंख्यातभागः” भवन्ति । अथादेशतो निरूप्यते । तत्रा-
दौ मत्तकर्मण्याश्रित्यैवम्—वैक्रियमिश्राहारकमिश्रकर्मणकापानाहारकेषु असंख्यगुणवृद्धिविधायकाः
‘सर्वभागाः,’ शेषासु असंख्यगुणवृद्धिविधायकाः “साधिकद्वितीयभागः,” असंख्यगुणहानिविधा-
यका “देशोनार्धभागः” भवन्ति । अथ सप्तकर्मण्याश्रित्य शेषत्रिवृद्धिहानीनां भाग एवम्—पर्याप्त-
मनुष्यमानुष्यौ, सर्वार्थसिद्धः, आहारककायः, अवेदः, मनःपर्यवज्ञानं; संयमौघसामायिकछेदोपस्था-
पनीयपरिहारविशुद्धिद्वैतसम्परायसंयमाश्चेत्येकादशमार्गणासु ‘संख्याततमभागः,’ शेषासु पञ्च-
पञ्चाशदुत्तरशतमार्गणासु “असंख्याततमभागः” शेषत्रिवृद्धि त्रिहानिविधायका जीवा भवन्ति ।

अथायुराश्रित्यादेशतः प्ररूप्यते । तत्रासंख्यगुणवृद्धिहानिविधायकानां भाग एवम्—आहारक-
मिश्रयोगेऽसंख्यगुणवृद्धिविधायकाः ‘संख्याता बहुभागाः,’ शेषासु द्वाषष्टिशतमार्गणासु असंख्य-
गुणवृद्धिविधायकाः “साधिकद्विभागः,” असंख्यगुणहानिविधायकाः देशोनार्धभागः” भवन्ति ।
अथ शेषत्रिवृद्धिहानिविधायकानां भाग एवम्—पर्याप्तमनुष्यमानुष्यौ, आनतप्रमुखसर्वार्थसिद्धपर्यन्ता
अष्टादशदेवभेदाः, आहारककायः, मनःपर्यवज्ञानं, संयमौघसामायिकछेदोपस्थापनीयपरिहारविशुद्धि-
संयमाः, शुक्ललेस्या क्षायिकसम्यक्त्वं चेत्यष्टाविंशतिमार्गणासु “संख्यातभागः,” सर्वनरकभेदाः;
सर्वतिर्यग्भेदाः, मनुष्यौघापर्याप्तमनुष्यौ, देवौघभवनपतिव्यन्तरज्योतिष्कसौघर्मप्रमुखाष्टवैमानिकभेदा-
श्चेति सप्तविंशतिगतिभेदाः, निखिलेन्द्रियमार्गणाः, कृत्स्नकायभेदाः, आहारकद्विकमृते सर्वयोग-
भेदाः, वेदत्रिकं, कषायचतुष्कं, मनःपर्यवज्ञानमन्तरा षड् ज्ञानमार्गणाः, देशविरत्यसंयमौ, दर्शन-
त्रिकं, शुक्ललेस्यां विहाय पञ्चलेस्याः, भव्याभव्यौ, सम्यक्त्वौघसायोपशमिकसास्वादनमिध्यात्वानि,
संज्ञी, असंज्ञी आहारकश्चेति चतुस्त्रिंशदधिकशतमार्गणासु “असंख्याततमभागः” आयुषः शेषत्रि-
वृद्धिहानिविधायका जीवा भवन्ति ।

॥ इति श्रीप्रेमप्रभाटीकासमलङ्कृते बन्धविधाने मूलप्रकृति-
प्रदेशबन्धे चतुर्थे वृद्धिबन्धाधिकारे षष्ठं भा-
द्वारं समाप्तम् ॥

॥ सप्तमं परिमाणद्वारम् ॥

इदानीं परिमाणप्ररूपणा क्रियते । तत्रादौ तावदोद्यतः प्रतिपाद्यते । अष्टकर्मणामसंख्यगुण-
वृद्ध्याद्यष्टपदविधायका जीवाः प्रत्येकम् 'अनन्ताः' भवन्ति । अथादेशतः प्ररूप्यते । तत्र सप्तकर्मा-
ण्याश्रित्यैवम्—तिर्यगोद्यः, समस्तैकेन्द्रियभेदाः, सर्वनिगोदभेदाः, वनस्पतिकायौद्यः, काययोगौद्यः,
औदारिकद्विकं, कार्मणकायः, नपुंसकवेदः, कपायचतुष्कं, मतिश्रुताज्ञाने, असंयमः, अचक्षुर्दर्शनम्,
अशुभलेश्यात्रिकं, भव्याभव्यौ, मिथ्यात्वम्, असंज्ञी आहारकानाहारकौ चेत्यष्टात्रिंशन्मार्गणासु 'अन-
न्ताः,' पर्याप्तमनुष्यमानुष्यौ, सर्वार्थमिद्धः, आहारकद्विकम्, अवेदः, मनःपर्यवज्ञानं, संयमौद्य-
सामायिकछेदोपस्थापनीयपरिहारविशुद्धिमूक्षमसम्प्रायसंयमाश्चेति द्वादशमार्गणासु 'संख्याताः,' सर्व-
नरकभेदाः, चत्वारस्तिर्यक्पञ्चेन्द्रियभेदाः, मनुष्यौघापर्याप्तमनुष्यौ, सर्वार्थसिद्धं विना निखिल-
देवभेदाश्चेति त्रयश्चत्वारिंशद्गतिभेदाः, अखिलविकल्पञ्चेन्द्रियभेदाः, निखिलपृथिव्यप्तेजोवायु-
कायभेदाः, प्रत्येकवनस्पतिकायत्रिकं त्रसत्रिकं चेति चतुस्त्रिंशत्कायभेदाः, पञ्चमनःपञ्चवचनवैक्रिय-
वैक्रियमिश्रकाययोगाः, स्त्रीपुरुषवेदौ, मतिश्रुतावधिविभङ्गज्ञानानि, देशविरतिः, चक्षुरवधिदर्शने,
प्रशस्तलेश्यात्रिकं, विना मिथ्यात्वं षट्मम्यक्त्वमार्गणाः, संज्ञी चेति विंशत्युत्तरशतमार्गणासु
'असंख्याताः' वृद्धिचतुष्कहानिचतुष्कविधायका जीवाः प्रत्येकं भवन्ति । नवरं वैक्रियमिश्रादिचतु-
मार्गणासु असंख्यगुणवृद्धिविधायकानामेव जीवानां परिमाणं बोध्यम् ।

अथायुराश्रित्यादेशतः परिमाणं निगद्यते—पर्याप्तमनुष्यमानुष्यौ, आनतप्राणतारणाच्युतनवग्रै-
वेयकपञ्चालुत्तरदेवाः, आहारकद्विकं, मनःपर्यवज्ञानं, संयमौद्यसामायिकछेदोपस्थापनीयपरिहार-
विशुद्धिसंयमाः, शुक्ललेश्या क्षायिकसम्यक्त्वं चेति नवविंशतिमार्गणासु संख्याताः, तिर्यगोद्यः,
सप्तैकेन्द्रियभेदाः, सर्वनिगोदभेदाः, वनस्पतिकायौद्यः, काययोगौद्यः, औदारिकद्विकं, नपुंसकवेदः,
चतुष्कषायाः, मतिश्रुताज्ञाने, असंयमः, अचक्षुर्दर्शनम्, अप्रशस्तलेश्यात्रिकं, भव्याभव्यौ, मिथ्या-
त्वम्, असंज्ञी, आहारकश्चेति षट्त्रिंशन्मार्गणासु "अनन्ताः," सर्वनरकभेदाः, चत्वारस्तिर्यक्पञ्चे-
न्द्रियभेदाः, मनुष्यौघापर्याप्तमनुष्यौ, देवौद्यभवनपतिव्यन्तरज्योतिष्कसौधर्मप्रमुखाष्टवैमानिकदेवभेदा-
श्चेति षड्विंशतिगतिभेदाः, निखिलविकल्पञ्चेन्द्रियभेदाः, वनस्पतिकायौद्यसप्तनिगोदभेदैर्विना
चतुस्त्रिंशत्कायभेदाः, पञ्चमनःपञ्चवचनवैक्रियकाययोगाः, स्त्रीपुरुषवेदौ, मतिश्रुतावधिविभङ्ग-
ज्ञानानि, देशविरतिः, चक्षुरवधिदर्शने, तेजःपद्मलेश्ये, सम्यक्त्वौद्यसायोपशमिकसास्वादनसम्य-
क्त्वानि संज्ञी चेत्यष्टानवतिमार्गणासु 'असंख्याताः' आयुषो वृद्धिचतुष्कहानिचतुष्कविधायका जीवाः
प्रत्येकं भवन्ति । नवरमाहारकमिश्रेऽसंख्यगुणवृद्धिविधायकानामेव परिमाणं ज्ञेयम् ।

॥ इति श्रीप्रेमप्रभाटीकासमलङ्कृते बन्धविधाने मूलप्रकृतिप्रदेशबन्धे
चतुर्थे वृद्धिबन्धाधिकारे सप्तमं
परिमाणद्वारं समाप्तम् ॥

॥ अष्टमं क्षेत्रद्वारम् ॥

साम्प्रतं क्षेत्रद्वारं निरूप्यते । तत्रादौ तावदोघतः परिभाव्यते । अष्टकर्मणामसंख्यगुण-
वृद्धिप्रमुखाष्टपदविधायका जीवाः प्रत्येकं “सर्वलोके” वर्तन्ते । अथादेशत उच्यते । तत्र सप्तकर्म-
ण्याश्रित्यैवम्—तिर्यगोघः, सर्वैकेन्द्रियभेदाः, सप्तनिगोदभेदाः, पृथिव्यप्तेजोवायुवनस्पतिकायौघाः,
सूक्ष्मपृथ्व्यप्तेजोवायुकायाः, पर्याप्तसूक्ष्मपृथ्व्यप्तेजोवायुकायाः, अपर्याप्तसूक्ष्मपृथिव्यप्तेजोवायुकायाः,
बादरपृथिव्यप्तेजोवायुकायाः, बादरपर्याप्तपृथिव्यप्तेजोवायुकायाः, प्रत्येकवनस्पतिकायौघापर्याप्त-
प्रत्येकवनस्पतिकायौ चेति चतुस्त्रिंशत्कायभेदाः, काययोगौघः, औदारिकद्विकं, कर्मणकायः, नपुं-
सकवेदः, कषायचतुष्कं, मतिश्रुताज्ञानद्विकम्, असंयमः, अचक्षुर्दर्शनम्, अप्रशस्तलेश्यात्रिकं, भव्या-
भव्यौ, मिथ्यात्वम्, असंज्ञी आहारकानाहारकौ चेति चतुःषष्टिमार्गणासु ‘समस्तलोकः’, बादरप-
र्याप्तवायुकाये देशोनलोकः, निखिलनरकभेदाः, चत्वारस्तियंक्पञ्चेन्द्रियाः, सर्वमनुष्यभेदाः, सर्व-
देवभेदाः सर्वद्वित्रिचतुष्पञ्चेन्द्रियभेदाः, बादरपर्याप्तपृथिव्यप्तेजःकायाः, पर्याप्तप्रत्येकवनस्पतिकायः
त्रसत्रिकं चेति सप्तकायभेदाः, पञ्चभव पञ्चवचनवैक्रियद्विकाहारकद्विकानि, स्त्रीपुरुषवेदावेदाः,
मतिश्रुतावधिविभङ्गमनःपर्यवज्ञानानि, असंयममन्तरा षट्संयममार्गणाः, चक्षुरवधिदर्शने, प्रशस्त-
लेश्यात्रिकं, मिथ्यात्वमृते षट्सम्यक्त्वमार्गणाः संज्ञी चेति पञ्चोत्तरशतमार्गणासु ‘लोकसंख्यातभागः’
क्षेत्रं सप्तकर्मणां यथा सम्भवं वृद्धिचतुष्कहानिचतुष्कविधायकानां प्रत्येकं जीवानां भवति ।

अथायुराश्रित्यैवम्—तिर्यगोघः, एकेन्द्रियौघः, सूक्ष्मैकेन्द्रियत्रिकं, पृथिव्यप्तेजोवायुवनस्पति-
कायौघाः, निगोदौघः, सूक्ष्मपृथ्व्यप्तेजोवायुनिगोदाः, पर्याप्तसूक्ष्मपृथ्व्यप्तेजोवायुनिगोदाः,
अपर्याप्तसूक्ष्मपृथिव्यप्तेजोवायुसाधारणवनस्पतिकायाश्चेत्येकविंशतिकायभेदाः, काययोगौघः, औदा-
रिकद्विकं, नपुंसकवेदः, कषायचतुष्कं, मतिश्रुताज्ञाने, असंयमः, अचक्षुर्दर्शनम्, अप्रशस्तलेश्या-
त्रिकं, भव्याभव्यौ, मिथ्यात्वम्, असंज्ञी आहारकश्चेति षट्चत्वारिंशन्मार्गणासु सम्पूर्णलोकः, बाद-
रैकेन्द्रियत्रिके बादरवायुकायत्रिके च ‘देशोनलोकः,’ तिर्यगोघं विना षट्चत्वारिंशद्भातिभेदाः,
निखिलविकल्पञ्चेन्द्रियभेदाः, बादरपृथिव्यप्तेजःसाधारणवनस्पतिकायाः, बादरपर्याप्तपृथ्व्यप्तेजो-
निगोदाः, अपर्याप्तबादरपृथिव्यप्तेजोनिगोदाः, प्रत्येकवनस्पतिकायत्रिकं त्रसत्रिकं चेत्यष्टादश काय-
भेदाः, पञ्चमनःपञ्चवचनानि, वैक्रियकाय आहारकद्विकं चेति त्रयोदश योगभेदाः, स्त्रीपुरुष-
वेदौ, मतिश्रुतावधिविभङ्गमनःपर्यवज्ञानानि, संयमौघसामाधिक्येदोपस्थापनीयपरिहारविशुद्धिदेश-
विरतिसंयमाः, चक्षुरवधिदर्शने, शुभलेदयात्रिकं, सम्यक्त्वौघक्षायिकक्षायोपशमिकसास्वादनानि
संज्ञी चेत्येकादशोत्तरशतमार्गणासु ‘लोकसंख्यातभागः’ क्षेत्रमायुषो यथासम्भवं वृद्धिचतुष्क-
हानिचतुष्कविधायकानां प्रत्येकं जीवानां भवति ।

॥ इति श्रीप्रेमप्रभाटीकासमलङ्कृते बन्धविधाने मूलप्रकृतिप्रदेशबन्धे चतुर्थे वृद्धिबन्धाधिकारेऽष्टम
क्षेत्रद्वार समाप्तम् ॥

॥ अथ नवमं स्पर्शनाद्वारम् ॥

अधुना स्पर्शना प्रदर्शयते । तत्र प्रथमं तावदोधतो विभाव्यते । अष्टकर्मणामसंख्यगुणवृद्धि-
प्रमुखाष्टपदविधायकानां प्रत्येकं जीवानां “सर्वलोकः” स्पर्शना भवति । अथादेशतः प्रतिपाद्यते ।
तत्र सप्तकर्मण्याश्रित्यैवम्—द्वितीयादप्यनरकेषु देशविरतौ चानुक्रमेण “एका, द्वे, तिस्रः, चतस्रः,
पञ्च, पञ्च रज्जवः,” नरकौघमसमनरकयोः, आनतप्रमुखाच्युतान्तामरभेदेषु, शुक्ललेश्यायां च “षड्-
रज्जवः,” सनत्कुमारादिमहस्रारपर्यन्तविद्युधेषु, मतिश्रुतावधिज्ञानेषु, अवधिदर्शने, पद्मलेश्यायां, सम्य-
क्त्रौघक्षायिकक्षायोपशमिकौपशमिकमस्यकृत्वेषु मिश्रे चेति षोडशमार्गणासु अष्टौ रज्जवः, देवौघे,
भवनपत्यादीशानपर्यन्तविद्युधेषु तेजोलेश्यायां च “नवरज्जवः,” वैक्रियकाययोगे ‘त्रयोदशरज्जवः’
सास्वादनमार्गणायां द्वादश रज्जवः,” प्रथमनरकः, नवग्रैवैयकपञ्चानुत्तरदेवभेदाः, वैक्रियमिश्रः,
आहारकद्विकम्, अवेदः, मनःपर्यवज्ञानं, संयमौघसामायिकछेदोपस्थापनीयपरिहारविशुद्धिद्विस्रसम्प-
रायसंयमाश्चेति पञ्चविंशतिमार्गणासु “लोकसंख्यातभागः,” सर्वतिर्यग्भेदाः, सममनुष्यभेदाः,
समस्तेन्द्रियभेदाः, कृत्स्नकायभेदाः, पञ्चमनःपञ्चवचनानि, काययोगौघः, औदारिकद्विकं कार्मण-
कायश्चेति चतुर्दशयोगभेदाः, वेदत्रिकं, कषायचतुष्कम्, अज्ञानत्रिकम्, असंयमः, चक्षुरचक्षु-
दर्शने, अशुभलेश्यात्रिकं, भव्याभव्यौ, मिथ्यात्वम्, संशयसंज्ञिनौ आहारकानाहारकौ चेति सप्तो-
त्तरशतमार्गणासु ‘सर्वलोकः’ । सप्तकर्मणां वृद्धिचतुष्कहानिचतुष्कविधायकानां प्रत्येकं जीवानां स्पर्-
शना भवतीति यथासम्भवं सर्वत्र योजनीयम् ।

अथायुराश्रित्य स्पर्शनैवम्—सर्वनरकभेदाः, चत्वारस्तिर्यक्पञ्चेन्द्रियभेदाः, निखिलमनुष्य-
मार्गणाः, नवग्रैवैयकपञ्चानुत्तरदेवभेदाः, सर्वविकलेन्द्रियभेदाः, अपर्याप्तपञ्चेन्द्रियः, वादरपृथि-
व्यपूतेजोनिगोदाः, पर्याप्तवादरपृथिव्यपूतेजोनिगोदाः, अपर्याप्तवादरपृथिव्यपूतेजःसाधारणवनस्पति-
कायाः, प्रत्येकवनस्पतिकायत्रिकमपर्याप्तसश्चेति षोडश कायमार्गणाः, आहारकद्विकं, मनःपर्यवज्ञानं,
संयमौघसामायिकछेदोपस्थापनीयपरिहारविशुद्धिदेशविरतिसंयमाश्चेति त्रिषष्टिमार्गणासु “लोक-
संख्यातभागः,” नवरमाहारकमिश्रेऽसंख्यगुणवृद्धिष्विधायकानामेव यथोक्तस्पर्शना भवति । वाद-
रैकेन्द्रियत्रिके वादग्वायुकायत्रिके च देशोनलोकः, आनताद्याच्युतान्तचतुर्देवभेदेषु शुक्ललेश्यायां
च ‘षड्मागाः,’ देवौघभवनपतिप्रमुखमहस्रारपर्यन्ता द्वादश देवभेदाः, पञ्चेन्द्रियौघपर्याप्त-
पञ्चेन्द्रियौ, त्रमौषपर्याप्तसौ, पञ्चमनःपञ्चवचनानि, वैक्रियकाययोगः, स्त्रीपुरुषवेदौ, मतिश्रुता-
वधिविभङ्गज्ञानानि, चक्षुरवधिदर्शने, तेजःपद्मलेश्ये, सम्यक्त्रौघक्षायिकक्षायोपशमिकसास्वादन-
सम्यक्त्वानि, संज्ञी चेति द्विचत्वारिंशन्मार्गणासु “अष्टमागाः,” तिर्यगोघः, एकेन्द्रियौघः, द्विस्र-
केन्द्रियत्रिकं, पृथिव्यपूतेजोऽयुवनस्पतिकायौघाः, साधारणवनस्पतिकायौघः, द्विस्रमपृथिव्यपूतेजो-
वायुसाधारणवनस्पतिकायाः, पर्याप्तद्विस्रमपृथिव्यपूतेजोवायुनिगोदाः, अपर्याप्तद्विस्रमपृथिव्यपूतेजोवायु-
साधारणवनस्पतिकायाश्चेत्येकविंशतिकायभेदाः, काययोगौघः, औदारिकद्विकं, नपुंसकवेदः, कषाय-

चतुष्कं, मतिश्रुताज्ञाने, असंयमः, अचक्षुर्दर्शनम्, अशुभलेश्यात्रिकं, भव्याभव्यौ, मिथ्यात्वम्, असंज्ञी आहारकश्चेति षट्चत्वारिंशन्मार्गणासु “विश्वविश्वम्,” आयुःरुर्मणो वृद्धिचतुष्कहानिचतुष्कविधायकानां प्रत्येकं जीवानां स्पर्शना भवतीति सर्वत्र योजनीयम् ।

॥ इति श्रीप्रेमप्रभाटीकासमलङ्कृते बन्धविधाने मूलप्रकृतिप्रदेशबन्धे चतुर्थे वृद्धिवन्धाधिकारे नवमं स्पर्शनाद्वारं समाप्तम् ॥



॥ दशमं कालद्वारम् ॥

अथानेकजीवविषयकं दशमं कालद्वारं निरूप्यते । तत्रादौ तावदोद्यतः प्ररूप्यते । अष्टकर्मणां वृद्धिचतुष्कहानिचतुष्कविधायकानां कालः ‘सर्वाद्वा’ ज्ञातव्यः । अथादेशत उच्यते । तत्र सप्तकर्मण्याश्रित्यासंख्यगुणवृद्धयसंख्यगुणहानिविधायकानां काल एवम्—अपर्याप्तमनुष्यं विना षट्चत्वारिंशद्गतिभेदाः, निखिलेन्द्रियभेदाः, समकायभेदाः, वैक्रियमिश्रमाहारकद्विकं च विना पञ्चदशयोगभेदाः, वेदत्रिकं, कपायचतुष्कं, समस्तज्ञानमार्गणाः, संयमौघसामायिकदेशविरत्यसंयमाः, दर्शनत्रिकं, लेश्याषट्कं, भव्याभव्यौ, सम्यक्त्वौघवेदकक्षायिकमिथ्यात्वानि, संज्ञी, असंज्ञी आहारकानाहारकौ चेति नवपञ्चाशदधिकशतमार्गणासु “सर्वाद्वा” । अथ शेषमार्गणासु जघन्यकाल एवम्—वैक्रियमिश्राहारकमिश्रयोः असंख्यगुणवृद्धिविधायकानाम् “अन्तर्गृह्यत्तम्”, अपर्याप्तमनुष्यः, आहारककाययोगः, अवेदः, सूक्ष्मसम्परायसंयमः, उपशमसास्वादनसम्यक्त्वे मिश्रश्चेति सप्तमार्गणासु असंख्यगुणवृद्धयसंख्यगुणहानिविधायकानां “एकसमयः” जघन्यकालो भवति । छेदोपस्थापनीयपरिहारविशुद्धिमार्गणयोः जघन्यकालो अनुत्कृष्टप्रदेशबन्धवद् ज्ञेयः । अथ शेषैकादशमार्गणासुत्कृष्टकाल एवम्—अपर्याप्तमनुष्यः, वैक्रियमिश्रकाय उपशमसास्वादनसम्यक्त्वे मिश्रश्चेति पञ्चमार्गणासु “पन्थोपमासंख्यातभागः,” छेदोपस्थापनीयसंयमे पञ्चाशन्नक्षकोटिसागरोपमाः, आहारकद्विके, अपगतवेदे सूक्ष्मसम्पराये च ‘अन्तर्गृह्यत्तम्,’ परिहारसंयमे “अष्टपञ्चाशद्वर्षन्यूनद्विपूर्वकोटी” । असंख्यातगुणवृद्धयसंख्यगुणहानिविधायकानामुत्कृष्टकालो भवतीति सर्वत्र योज्यम् ।

अथ सप्तकर्मण्याश्रित्य शेषत्रिवृद्धिविधानिविधायकानां काल एवम्—तिर्यगोघः, सर्वैकेन्द्रियभेदाः, पृथ्व्यपृतेजोवायुवनस्पतिकायौघाः, सर्वनिगोदभेदाः, सूक्ष्मपृथ्व्यपृतेजोवायुकायाः, पर्याप्तसूक्ष्मपृथिव्यपृतेजोवायुकायाः, अपर्याप्तसूक्ष्मपृथ्व्यपृतेजोवायुकायाः, बादरपृथ्व्यपृतेजोवायुकायाः अपर्याप्तबादरपृथ्व्यपृतेजोवायुकायाः, प्रत्येकवनस्पतिकायौघाः पर्याप्तप्रत्येकवनस्पतिकायौ चेति चतुस्त्रिंशत्कायमार्गणाः; काययोगौघः, औदारिककायः, औदारिकमिश्रकाययोगः, नपुंसकवेदः, कषायचतुष्कं, मतिश्रुताज्ञाने, असंयमः, अचक्षुर्दर्शनम्, अप्रशस्तलेश्यात्रिकं, भव्याभव्यौ, मिथ्यात्वम्, असंज्ञी अनाहारकश्चेति द्विषष्टिमार्गणासु ‘सर्वाद्वा’ । वैक्रियमिश्रादिचतुर्मार्गणासु शेषत्रिवृद्धिविधानीनामसम्भ-

वाद् द्विषष्टिमार्गणासु चोक्तत्वात् शेषासु चतुरधिकशतमार्गणासु सप्तर्भ्रमणां शेषत्रिवृद्धिहानीनां जघन्य उत्कृष्टश्च कालोऽनुक्रमेणैकममयः आवलिकासंख्यातभागश्च भवति । शेषाः चतुरधिकशतमार्गणा इमाः—तिर्यगोघमन्तरा षट्चत्वारिंशद्गतिभेदाः, निखिलद्वित्रिचतुष्पञ्चेन्द्रियभेदाः, पर्याप्तवादरपृथिव्यप्तेजोवायुकायाः, पर्याप्तप्रत्येकवनस्पतिकायस्त्रसत्रिकं चेत्यष्टौ कायभेदाः, पञ्चमनःपञ्चवचनानि, वैक्रियाहारककायौ, स्त्रीपुरुषवेदावेदाः, मतिश्रुतावधिविभङ्गमनःपर्यवज्ञानानि, असंयममन्तग षट्मंयमभेदाः, चक्षुरवधिदर्शने, प्रशस्तलेश्यात्रिकं, मिथ्यात्वमृते षट्मम्यक्त्वमार्गणाः, संज्ञी चेति ।

अथायुराश्रित्य प्रतिपाद्यते । तिर्यगोघः, मरुकेन्द्रियभेदाः, पृथिव्यप्तेजोवायुवनस्पतिकायौघाः, सप्तनिगोदाः, वादरपृथिव्यप्तेजोवायुकायाः, अपर्याप्तवादरपृथिव्यप्तेजोवायुकायाः, सूक्ष्मपृथिव्यप्तेजोवायुकायाः, पर्याप्तसूक्ष्मपृथिव्यप्तेजोवायुकायाः, अपर्याप्तसूक्ष्मपृथिव्यप्तेजोवायुकायाः, प्रत्येकवनस्पतिकायौघापर्याप्तप्रत्येकवनस्पतिकायौ चेति चतुस्त्रिंशत्कायमार्गणाः, काययोगौघः, औदारिकद्विकं, नपुंसकवेदः, चतुष्कषायाः, मतिश्रुताज्ञाने, असंयमः, अचक्षुर्दर्शनम्, अप्रशस्तलेश्यात्रिकं, भव्याभव्यौ, मिथ्यात्वम्, असंज्ञी आहारकश्चेति द्विषष्टिमार्गणासु आयुषो वृद्धिचतुष्कहानिचतुष्कविधायकानां कालः सर्वाद्वा ।

अथ शेषमार्गणासूक्तकाल एवम्—पर्याप्तमनुष्यमानुष्यौ, आनतप्रमुखासर्वार्थसिद्धपर्यन्ता अष्टादशदेवभेदाः, आहारकद्विकं, मनःपर्यवज्ञानं, संयमौघसामायिकलेदोपस्थानीयपरिहारविशुद्धिसयमाः, शुक्लेश्या क्षायिकमम्यक्त्वं चेति नवत्रिंशतिमार्गणासु सम्भाव्यमानासंख्यगुणवृद्धिहानिविधायकानाम् 'अन्तर्मुहूर्त्तम्,' आहारकमिश्रं त्रिनैतास्वष्टाविंशतिमार्गणासु शेषत्रिवृद्धिहानिविधायकानां "आवलिकासंख्यातभागः," सर्वनरकभेदाः, चत्वारस्तिर्यकपञ्चेन्द्रियभेदाः, मनुष्यौघापर्याप्तमनुष्यौ, देवौघभवनपतिव्यन्तरज्योतिष्कसौधर्मप्रमुखाष्टवैमानिकाश्चेति षड्विंशतिगतिभेदाः, निखिलविक्रलपञ्चेन्द्रियभेदाः, पर्याप्तवादरपृथिव्यप्तेजोवायुकायाः, पर्याप्तप्रत्येकवनस्पतिकायस्त्रसत्रिकं चेत्यष्टौ कायभेदाः, पञ्चमनःपञ्चवचनानि, वैक्रियाकाययोगः, स्त्रीपुरुषवेदौ, मतिश्रुतावधिविभङ्गज्ञानानि, देशत्रिरतिः, चक्षुरवधिदर्शने, तेजःपद्मलेश्ये, सम्यक्त्वौघक्षायोपशमिकसास्वादनसम्यक्त्वानि संज्ञी चेति द्विसप्ततिमार्गणासु असंख्यगुणवृद्धिहानिविधायकानां प्रत्येकं 'पल्योपमासंख्यातभागः शेषत्रिवृद्धिहानिविधायकानां प्रत्येकम् 'आवलिकासंख्यातभागः' । आयुष उत्कृष्टकालः' इति सर्वत्र योजनीयम् । अनन्तरोक्तासु शेषासु एकोत्तरशतमार्गणासु आयुषः सम्भाव्यमानवृद्धिचतुष्कहानिचतुष्कविधायकानां जघन्यकालः एकसमयः भवति ।

॥ इति श्रीभेमप्रभाटीकासमलङ्कृते बन्धविधाने मूलप्रकृतिप्रवेशबन्धे
चतुर्थे वृद्धिबन्धाधिकारे (अनेकजीवविषयकम्) दशम
कालद्वार समाप्तम् ॥

॥ एकादशमन्तरद्वारम् ॥

अथानेकजीवविषयकमेकादशमन्तरद्वारं प्ररूप्यते । ओधतोऽष्टकर्मणां वृद्धिचतुष्कहानिचतुष्कयोरन्तराभावः । अथादेशतः प्रतिपाद्यते । तत्र सप्तकर्मणामसंख्यगुणवृद्धिहानिविधायकानामन्तरमेवम्—अपर्याप्तमनुष्यं विहाय निखिलगतिभेदाः, सकलेन्द्रियभेदाः, निखिलकायभेदाः, पञ्चमनःपञ्चवचनानि, काययोगौघः, औदारिकद्विकं, वैक्रियकायः, कार्मणकायश्चेति पञ्चदशयोगभेदाः, वेदत्रिकं, चतुष्कषायाः, अखिलज्ञानमार्गणाभेदाः, संयमौघसामायिकदेशविरत्यसंयमाः, दर्शनत्रिक, लेश्याषट्क, भव्याभव्यौ, सम्यक्त्वौघक्षायिकक्षायोपशमिकमिथ्यात्वानि, संज्ञी, असंज्ञी, आहारकानाहारकौ चेति नवपञ्चाशदधिकशतमार्गणासु 'अन्तराभावः' । अत्र कार्मणानाहारकयोरसंख्यगुणवृद्धिचतुष्कहानिविधायकानामेवान्तराभावो वक्तव्यः । शेषासु एकादशमार्गणासु यथासम्भवं सप्तकर्मणामसंख्यगुणवृद्धिचतुष्कहानिविधायकानां प्रत्येकं जघन्यमन्तरम् "एकसमयः" ज्ञातव्यम् । नवरं परिहारविशुद्धिछेदोपस्थापनीयमार्गणयोर्जघन्यमन्तरमनुत्कृष्टप्रदेशवन्धान्तरवद् ज्ञेयम् । अपर्याप्तमनुष्यसास्वादनमिश्रमार्गणासु पण्योपमासंख्यातभागः, वैक्रियमिश्रे द्वादशमूहूर्त्ताः, अवेदसूक्ष्मसम्पराययोः 'षणमासाः,' आहारकद्विके वर्षपृथक्त्वं, छेदोपस्थापनीयपरिहारविशुद्धिसंयमयोः "अष्टादशकोटाकोटिसागरोपमाः," उपशमसम्यक्त्वे सप्तदिनानि । सप्तकर्मणां यथासंभवमसंख्यगुणवृद्धिविधायकानामसंख्यगुणहानिविधायकानाञ्चोत्कृष्टान्तरं भवतीति सर्वत्र योज्यम् ।

अथ सप्तकर्मणां शेषत्रिवृद्धिचतुष्कहानिविधायकानामन्तरमेवम्—तिर्यगोघः, समैकेन्द्रियभेदाः, पृथ्व्यप्तेजोवायुवनस्पतिकायौघाः, समस्तनिगोदभेदाः, सूक्ष्मपृथ्व्यप्तेजोवायुकायाः, पर्याप्तसूक्ष्मपृथ्व्यप्तेजोवायुकायाः, अपर्याप्तसूक्ष्मपृथ्व्यप्तेजोवायुकायाः, बादरपृथ्व्यप्तेजोवायुकायाः, अपर्याप्तबादरपृथ्व्यप्तेजोवायुकायाः, प्रत्येकवनस्पतिकायौघापर्याप्तप्रत्येकवनस्पतिकायौ चेति चतुस्त्रिंशत्कायभेदाः, काययोगौघः, औदारिकद्विकं, नपुंसकवेदः,—कषायचतुष्कं, मतिश्रुताज्ञाने, असंयमः, अक्षुर्दर्शनम्, अप्रशस्तलेश्यात्रिकं, भव्याभव्यौ, मिथ्यात्वम्, असंज्ञी आहारकश्चेति द्वाषष्टिमार्गणासु 'अन्तराभावः' । द्विषष्टिमार्गणासुत्वाद् वैक्रियमिश्रादिचतुर्मार्गणासु च त्रिवृद्धिहानिनामसम्भवात् शेषासु चतुरधिकशतमार्गणासु जघन्यम् 'एकसमयः,' तथा तास्वेव मार्गणासु संख्यातगुणभागवृद्धिहानिविधायकानां तथैकमतेनासंख्यातभागवृद्धिहानिविधायकानाञ्चोत्कृष्टमन्तरं 'श्रेण्यसंख्यातभागः' भवति । शेषाश्चतुरत्तरशतमार्गणा नामत इमाः—कृत्स्ननरकभेदाः, चत्वारस्तिर्यक्पञ्चेन्द्रियभेदाः, समस्तमर्त्यामर्त्यभेदाः, निखिलविकल्पञ्चेन्द्रियभेदाः, पर्याप्तबादरपृथ्व्यप्तेजोवायुकायाः, पर्याप्तप्रत्येकवनस्पतिकायः त्रसत्रिकं चेत्यष्टौ कायभेदाः, पञ्चमनःपञ्चवचनानि, वैक्रियाहारककाययोगौ, स्त्रीपुरुषवेदावेदाः, मतिश्रुतावधिविमङ्गमनःपर्यवज्ञानानि, असंयममृते षट्संयममार्गणाः, चक्षुरवधिदर्शने, प्रशस्तलेश्यात्रिकं, मिथ्यात्वमन्तरा षट्मम्यक्त्वमार्गणाः संज्ञी चेति ।

अथ एतासु चतुरधिकशतमार्गणासु अन्यमतेनासंख्यातभागवृद्धिहान्योरुत्कृष्टमन्तरमेवम्-
सान्तरासु मिश्रद्विकवर्जासु नवमार्गणासु अनन्तरोक्तासंख्यातगुणवृद्धिहानिवत्, शेषासु पञ्चनवति-
मार्गणासु अन्तर्मुहूर्त्तं ज्ञेयम् ।

अथादेशत आयुराश्रित्य निरूप्यते । तद्यथा—तिर्यगोघः, निखिलैकेन्द्रियभेदाः, सर्वनिगोद-
भेदाः, पृथिव्यप्तेजोवायुवनस्पतिकायौवाः, सूक्ष्मपृथ्व्यप्तेजोवायुकायाः, पर्याप्तसूक्ष्मपृथिव्यप्तेजोवायु-
कायाः अपर्याप्तसूक्ष्मपृथ्व्यप्तेजोवायुकायाः, वादरपृथ्व्यप्तेजोवायुकायाः, अपर्याप्तवादरपृथ्व्यप्तेजोवायु-
कायाः, प्रत्येकवनस्पति कायौघापर्याप्तप्रत्येकवनस्पति कायौ चेति चतुस्त्रिंशत्कायभेदाः, काययोगौघः,
औदारिकद्विकं, नपुंमकवेदः, कपायचतुष्कं, मतिश्रुताज्ञाने, अमंयमः, अचक्षुर्दर्शनम्, अप्रशस्तलेष्मा-
त्रिकं, भव्याभन्यौ, मिथ्यात्यम्, असञ्जी आहारकथेति द्वापष्टिमार्गणासु आयुषो वृद्धिचतुष्क-
हानिचतुष्कविधायकानामन्तराभावः । आहारकर्मिन्ने शेषत्रिवृद्धिहानीनामभावात् शेषासु शतमार्ग-
णासु शेषत्रिवृद्धिहानीनां जघन्यम् 'एकसमयः' तथा संख्यातगुणभागवृद्धिहानिविधायकानां तथैकम-
तेनासंख्यातभागवृद्धिहानिविधायकानां चोत्कृष्टं 'श्रेण्यसंख्यातभागः' अन्तरं भवति । शेषासु
एकाधिकशतमार्गणासु असंख्यगुणवृद्धयसंख्यगुणहानिविधायकानां जघन्यमन्तरम् 'एकसमयः'
ज्ञातव्यम् ।

अथ शेषासु एकाधिकशतमार्गणासु असंख्यगुणवृद्धयसंख्यगुणहानिविधायकानां तथाऽऽहार-
कवर्जासु तास्वेषु शतमार्गणासु अन्येन मतेनासंख्यभागवृद्धिहानिविधायकानां चोत्कृष्टान्तरमेवम्-
पञ्चेन्द्रियतिर्यगोघ-द्वीन्द्रियौघ-त्रीन्द्रियौघ-चतुरिन्द्रियौघ-पञ्चेन्द्रियौघ-त्रसकायौघरूपेषु षट्सु
मार्गणाभेदेषु तथैतेषामेव पञ्चेन्द्रियतिर्यगादीनां षट्सुपर्याप्तभेदेष्विति द्वादशमार्गणाभेदेषु प्रत्येकं
प्रस्तुतमन्तरमन्तर्मुहूर्त्तम् । नवाशीतौ मार्गणासु तु प्रत्येकं तत् तज्ज्ञातसकाशात् ज्ञेयम्, उत्कृष्टा-
न्तरस्य सामान्यत उत्पत्तिव्यवनान्तराधीनत्वात् तस्य च दुःषमालुभावेन सम्यगपरिज्ञानात् ।

॥ इति प्रेमप्रभाटीकासमलङ्कृते बन्धविधाने मूलप्रकृति-
प्रदेशबन्धे चतुर्थे वृद्धिबन्धाधिकारे
एकादशमन्तरद्वार समाप्तम् ॥

॥ द्वादशं भावद्वारम् ॥

भूयस्काराधिकारगतभावद्वारे भूयस्कारादीनि चत्वार्यपि पदानि औदयिकभावेन भवन्तीति
प्रतिपादितम् । अतोऽत्रापि दशापि पदानि औदयिकभावेन भवन्ति ।

॥ इति श्रीप्रेमप्रभाटीकासमलङ्कृते बन्धविधाने मूलप्रकृति-
प्रदेशबन्धे चतुर्थे वृद्धिबन्धाधिकारे द्वादश
भावद्वार समाप्तम् ॥

॥ अथ त्रयोदशमल्पबहुत्वद्वारम् ॥

तदेवं स्वामित्वादिभावपर्यन्तानि एकादशद्वाराणि अतिदिष्टानि । सम्प्रति क्रमायातमल्प-
बहुत्वद्वारं वक्तुं प्रकमते । तत्रादौ तावद् गाथापञ्चकेनौघप्ररूपणां चिकीर्षुराह—

सत्तण्ह बंधगा खलु अत्थि अवत्तव्वगस्स सव्वप्पा ।

ताहिन्तोऽणंतगुणा अवट्ठिअत्स य मुणेयव्वा ॥६५०॥

ताउ असंखेज्जगुणा कमसो संखंसगुणिअहाणीणं ।

तत्तो कमा हवन्ते असंखभागगुणहाणीणं ॥६५१॥

(प्रे०) 'सत्तण्ह' इत्यादि, सप्तकर्मणामवक्तव्यप्रदेशबन्धविधायकाः सर्वस्तोकाः । ततस्तेषा-
मवस्थितप्रदेशबन्धविधायका अनन्तगुणाः । ततस्तेषां संख्यातभागहानिविधायका असंख्येयगुणाः ।
ततस्तेषां संख्यातगुणहानिविधायका असंख्यातगुणाः ।

'तत्तो' इत्यादि, पूर्वार्धस्थं "असंखेज्जगुणा" इति पदमत्रालुप्यते, ततस्तेषामसंख्यात-
भागहानिविधायका असंख्यातगुणाः । ततस्तेषामसंख्यातगुणहानिविधायका असंख्यातगुणाः ।

अत्रेयं भावना—सप्तकर्मणामवक्तव्यबन्धविधायकाः संख्यातमात्रा एवेति तेऽन्यसर्व-
बन्धकेभ्यः स्तोकाः । अवस्थितप्रदेशबन्धं निगोदजीवा अपि कुर्वन्ति, ते चानन्ता इति सप्तकर्मणा-
मवक्तव्यप्रदेशबन्धविधायकेभ्यः सप्तकर्मणामवस्थितविधायका अनन्तगुणा भवन्ति । अवस्थितप्रदेश-
बन्धस्यैकजीवविषयककालः पञ्चदशसमयाः संख्यातभागहानेश्चावलिकासंख्यातभाग इति अवस्थित-
प्रदेशबन्धकालात् संख्यातभागहानिकालस्याऽसंख्यातगुणत्वात् सप्तकर्मणामवस्थितविधायकेभ्यः
सप्तकर्मणां संख्यातभागहानिविधायका जीवा असंख्यातगुणाः । संख्यातभागहानितः संख्यातगुण-
हानेः कालोऽसंख्यातगुण इति सप्तकर्मणां संख्यातभागहानिविधायकेभ्यः सप्तकर्मणां संख्यातगुण-
हानिविधायका असंख्यातगुणा भवन्ति ।

न च 'तिवट्ठिहाणीण तत्रए काले जेद्धो आवलिकाए असखसो' । इति तृतीये कालद्वारे तिसृणा-
मपि वृद्धीनां तिसृणामपि हानीनाञ्च कालः आवलिकासंख्यातभागरूपः समानः प्ररूपित इति
कथं संख्यातभागहानितः संख्यातगुणहानेः कालोऽसंख्यातगुण उच्यत इत्याशङ्कनीयम्, आव-
लिकासंख्यातभागस्यासंख्यमेदभिन्नत्वाद् । असंख्यातभागहानितः संख्यातगुणहानेरन्तरमसंख्यात-
गुणमिति सप्तकर्मणां संख्यातगुणहानिविधायकेभ्योऽसंख्यातभागहानिविधायका असंख्यातगुणा
भवन्ति । अत्रेदं बोध्यम्—यद्यप्यसंख्यातभागहानिकालतः संख्यातगुणहानिकालोऽसंख्यातगुणस्त-
थापि संख्यातगुणहानेरन्तरं श्रेष्ठ्यसंख्यातभागः असंख्यातभागहानेरन्तरं च अन्तमुर्हृत्सम्,
इत्यसंख्यातभागहानितः संख्यातगुणहानेरन्तरमतिमहदसंख्यगुणम् । अतः संख्यातगुणहानिः
कदाचित् प्रवर्तते, असंख्यातभागहानिस्तु पुनः पुनरनेकशः प्रवर्तते । अतः संख्यातगुणहानिविधाय-

अथ एतासु चतुरधिकशतमार्गणासु अन्यमतेनासंख्यातभागवृद्धिहान्योरुत्कृष्टमन्तरमेवम्-
सान्तरासु मिश्रद्विकवर्जासु नवमार्गणासु अनन्तरोक्तासंख्यातगुणवृद्धिहानिवत्, शेषासु पञ्चनवति-
मार्गणासु अन्तमुर्हृत् ज्ञेयम् ।

अपादेशत आयुराश्रित्य निरूप्यते । तद्यथा-तिर्यगोघः, निखिलैकेन्द्रियभेदाः, सर्वनिगोद-
भेदाः, पृथिव्यप्तेजोवायुवनस्पतिकार्यौवाः, सूक्ष्मपृथ्व्यप्तेजोवायुकायाः, पर्याप्तसूक्ष्मपृथिव्यप्तेजोवायु-
कायाः अपर्याप्तसूक्ष्मपृथ्व्यप्तेजोवायुकायाः, वादरपृथ्व्यप्तेजोवायुकायाः, अपर्याप्तवादरपृथ्व्यप्तेजोवायु-
कायाः, प्रत्येकवनस्पति कार्यापार्याप्तप्रत्येकवनस्पति कार्या चेति चतुस्त्रिंशत्त्रायभेदाः, काययोगौघः,
औदारिकद्विकं, नपुंमकवेदः, कपायचतुष्कं, मतिश्रुताज्ञाने, असंयमः, अचक्षुर्दर्शनम्, अप्रशस्तलेस्या-
त्रिकं, भव्याभव्यौ, मिथ्यात्मम्, असञ्जी आहारकश्चेति द्वापष्टिमार्गणासु आयुषो वृद्धिचतुष्क-
हानिचतुष्कविधायकानामन्तराभावः । आहारकमिश्रे शेषत्रिवृद्धिहानीनामभावात् शेषासु शतमार्ग-
णासु शेषत्रिवृद्धिहानीनां जघन्यम् 'एकसमयः' तथा संख्यातगुणभागवृद्धिहानिविधायकानां तथैकम-
तेनासंख्यातभागवृद्धिहानिविधायकानां चोत्कृष्टं 'श्रेण्यसंख्यातभागः' अन्तरं भवति । शेषासु
एकाधिकशतमार्गणासु असंख्यगुणवृद्धयसंख्यगुणहानिविधायकानां जघन्यमन्तरम् 'एकसमयः'
ज्ञातव्यम् ।

अथ शेषासु एकाधिकशतमार्गणासु असंख्यगुणवृद्धयसंख्यगुणहानिविधायकानां तथाऽऽहार-
कवर्जासु तास्वेव शतमार्गणासु अन्येन मतेनासंख्यभागवृद्धिहानिविधायकानां चोत्कृष्टान्तरमेवम्-
पञ्चेन्द्रियतिर्यगोघ-द्वीन्द्रियौघ-त्रीन्द्रियौघ-चतुरिन्द्रियौघ-पञ्चेन्द्रियौघ-त्रसकार्यौघरूपेषु षट्सु
मार्गणामेदेषु तथैतेषामेव पञ्चेन्द्रियतिर्यगादीनां षट्स्वपर्याप्तभेदेष्विति द्वादशमार्गणामेदेषु प्रत्येकं
प्रस्तुतमन्तरमन्तमुर्हृत् । नवाशीतौ मार्गणासु तु प्रत्येकं तत् तज्जातसकाशात् ज्ञेयम्, उत्कृष्टा-
न्तरस्य सामान्यत उत्पत्तिच्यवनान्तराधीनत्वात् तस्य च दुःषमानुभावेन सम्यगपरिज्ञानात् ।

॥ इति प्रेमप्रभाटीकासमलङ्कृते बन्धविधाने मूलप्रकृति-
प्रदेशबन्धे चतुर्थे वृद्धिबन्धाधिकारे
एकादशमन्तरद्वार समाप्तम् ॥

॥ द्वादशं भावद्वारम् ॥

भूयस्काराधिकारगतभावद्वारे भूयस्कारादीनि चत्वार्यपि पदानि औदयिकभावेन भवन्तीति
प्रतिपादितम् । अतोऽत्रापि दशापि पदानि औदयिकभावेन भवन्ति ।

॥ इति श्रीप्रेमप्रभाटीकासमलङ्कृते बन्धविधाने मूलप्रकृति-
प्रदेशबन्धे चतुर्थे वृद्धिबन्धाधिकारे द्वादश
भावद्वार समाप्तम् ॥

अट्टण्ह वि हाणिसमा वड्ढीणं वंधगा मुणेयव्वा ।

णवरं विसेसअहिया अत्थि असंखगुणवड्ढीए ॥६५४॥

(प्रे०) 'अट्टण्ह वि' इत्यादि, अष्टानामपि कर्मणां "हाणिसमा वड्ढीणं वंधगा" इति, असंख्यातभागादिवृद्धिबन्धका अनुक्रमेणासंख्यातभागादिहानिवन्धकतुल्या ज्ञातव्याः । 'णवरं' इत्यादि, नवरमसंख्यगुणवृद्धिबन्धका विशेषाधिका भवन्ति । असंख्यगुणहानिवन्धकेभ्य इति गम्यते । अयं भावः—असंख्यातभागवृद्धिबन्धका असंख्यातभागहानिवन्धकानां, संख्यातभागवृद्धिबन्धकाः संख्यातभागहानिवन्धकानां, संख्यातगुणवृद्धिबन्धकाः संख्यातगुणहानिवन्धकानां तुल्या भवन्ति, तत्तद्वृद्धिहानीनां कालस्थावलिकामसंख्यातभागत्वेन साम्यात् । असंख्यगुणवृद्धिबन्धका असंख्यातगुणहानिवन्धकेभ्यो विशेषाधिका भवन्ति, असंख्यातगुणहानितोऽसंख्यगुणवृद्धेरेकजीवविनयककालस्य विशेषाधिकत्वाद् ।

इत्थमत्रेदं समापतितम्—ज्ञानावरणीयकर्मणोऽवक्तव्यबन्धकाः सर्वस्तोकाः । ततस्तस्यावस्थितबन्धका अनन्तगुणाः । ततस्तस्य संख्यातभागहानिविधायकाः संख्यातभागवृद्धिविधायकाश्चासंख्यातगुणाः, परस्परं च तुल्याः । ततस्तस्य संख्यातगुणहानिविधायकाः संख्यातगुणवृद्धिविधायकाश्चासंख्यातगुणाः, परस्परं च तुल्याः । ततस्तस्यासंख्यातभागहानिविधायका असंख्यातभागवृद्धिविधायकाश्चासंख्यातगुणाः, परस्परं च तुल्याः । ततस्तस्यासंख्यातगुणहानिविधायका असंख्यातगुणाः, ततस्तस्यासंख्यातगुणवृद्धिविधायकाः विशेषाधिकाः । एवमायुरन्तरा दर्शनावरणीयादिषट्कर्मस्वपि वक्तव्यम् ।

अथायुषि एवम्—आयुषोऽवस्थितबन्धकाः सर्वस्तोकाः, ततस्तस्य संख्यातभागहानिविधायकाः संख्यातभागवृद्धिविधायकाश्चासंख्यातगुणाः, परस्परं च तुल्याः । ततस्तस्य संख्यातगुणहानिविधायकाः संख्यातगुणवृद्धिविधायकाश्चासंख्यातगुणाः, परस्परं च तुल्याः । ततस्तस्यावक्तव्यबन्धका असंख्यातगुणाः । ततस्तस्यासंख्यातगुणहानिविधायका असंख्यातगुणाः । ततस्तस्यासंख्यातगुणवृद्धिविधायका विशेषाधिकाः । असंख्यातभागहान्यसंख्यातभागवृद्धिविधायकानामल्पबहुत्वं स्वयं विज्ञेयम् ॥६५४॥

तदेवमोघप्ररूपणा कृता । साम्प्रतमादेशतः सप्तकर्माण्याश्रित्याल्पबहुत्वं वक्तुकामो यासु मार्गणास्वल्यबहुत्वाभावास्ता आह—

मीसदुजोगेसु तहा कम्माणाहारगेसु णो चेव ।

हवए अप्पाबहुगं पयडीणं आउवजाणं ॥६५५॥

(प्रे०) वैक्रियमिश्राहारकमिश्रयोः कर्मणानाहारकयोश्चायुर्वर्जानां सप्तकर्मणामल्पबहुत्वं नैव भवति, असंख्यगुणवृद्धिरूपैकपदस्यैव सत्त्वाद् ॥६५५॥

केभ्योऽसंख्यातभागहानिविधायका एवासंख्यगुणा भवन्ति । असंख्यातभागहानिकालतोऽसंख्यात-
गुणहानिकालोऽसंख्यातगुण इति सप्तकर्मणामसंख्यातभागहानिविधायकेभ्यः सप्तकर्मणामसंख्यगुण-
हानिविधायका असंख्यगुणा भवन्ति । येषां मतेऽसंख्यातभागहानिवृद्धिवन्धकानामन्तरं श्रेण्यसंख्यात-
भागस्तेषां मतेऽसंख्यातभागहानिवृद्धिविधायकानामल्पबहुत्वं यथाऽऽगमं स्वयं चिन्तनीयम् ।
॥६५०॥६५१॥

अथौघत आयुषोऽसंख्यगुणवृद्धिविधायकादीनामल्पबहुत्वमाह—

आउस्स बंधगा खलु णायव्वाऽवट्टिअस्स सव्वप्पा ।

एत्तो असंखियगुणा हवेज्ज संखंसहाणीए ॥६५२॥

तो संखियगुणहाणिअवत्तव्वअमंखगुणिअहाणीणं ।

कमसो हवेज्ज णेयं सयं असंखंमहाणीए ॥६५२॥

(प्रे०) 'आउस्स' इत्यादि, आयुषोऽवस्थितबन्धकाः सर्वस्तोकाः । ततस्तस्य संख्यातभाग-
हानिविधायका असंख्यगुणाः । 'तो संखियगुणहाणि' इत्यादि, पूर्वगाथास्थं 'असंखियगुणा' इति
पदमत्रापि सम्बन्ध्यते, ततस्तस्य संख्यातगुणहानिविधायका असंख्यातगुणाः । ततस्तस्यावक्तव्य-
बन्धविधायका असंख्यातगुणाः । ततस्तस्यासंख्यातगुणहानिविधायका असंख्यातगुणाः ।

अत्रेयं भावना—संख्यातभागहान्यादिकालापेक्षयाऽवस्थितबन्धकालस्य स्तोक्तत्वादवस्थित
प्रदेशबन्धकाः सर्वस्तोकाः । अवस्थितबन्धकालापेक्षया संख्यातभागहानिकालस्यासंख्यगुणत्वाद्-
वस्थितप्रदेशबन्धविधायकेभ्यः संख्यातभागहानिविधायका असंख्यगुणा भवन्ति । संख्यातभाग-
हानिकालतः संख्यातगुणहानिकालस्यासंख्यातगुणत्वात् संख्यातभागहानिविधायकेभ्यः संख्यात-
गुणहानिविधायका अमंख्यगुणा भवन्ति । संख्यातगुणहानिकालतोऽवक्तव्यकालस्यातिस्तोक्तत्वे-
ऽप्यवक्तव्यान्तरतः संख्यातगुणहान्यन्तरस्यासंख्यगुणत्वादायुःसंख्यातगुणहानिविधायकेभ्यः आयु-
षोऽवक्तव्यविधायका असंख्यगुणा भवन्ति । अवक्तव्यबन्धापेक्षयाऽसंख्यगुणहानेरेकजीवविषय-
ककालस्यासंख्यगुणत्वादवक्तव्यबन्धकेभ्योऽसंख्यगुणहानिविधायका असंख्यगुणा भवन्ति । 'णेयं
सयं असखंसहाणीए' इति, आयुषोऽसंख्यातभागहानिविधायकानामल्पबहुत्वं स्वयं ज्ञेयम् ।
कथम् ? इति चेद्, उच्यते, असंख्यातभागवृद्धिदान्योरुत्कृष्टान्तरविषये मतान्तरसद्भावात् तद्बन्ध-
कानां विशेषपरिमाणस्य ज्ञातुमशक्यत्वाद्ल्पबहुत्वमपि सम्यग् न परिज्ञायते इत्यत्रोक्तं 'णेयं सयं
असंखंमहाणीए' इति ॥६५२॥६५३॥

गाथाद्विकेन सप्तकर्मणां गाथाद्विकेन चायुषोऽवक्तव्यबन्धविधायकादीनामल्पबहुत्वस्युक्तं, पर-
मुभयत्रापि वृद्धिधत्तुष्कमाश्रित्याल्पबहुत्वं नोक्तम्, अत इदानीं तदाह—

अट्टणह वि हाणिसमा वड्ढीणं वंधगा मुणेयव्वा ।

णवरं विसेसअहिया अत्थि असंखगुणवड्ढीए ॥६५४॥

(प्रे०) 'अट्टणह वि' इत्यादि, अष्टानामपि ऋमणां "हाणिसमा वड्ढीजं वंधगा" इति, असंख्यातभागादिवृद्धिवन्धका अनुक्रमेणामंख्यातभागादिहानिवन्धकतुल्या ज्ञातव्याः । 'णवरं' इत्यादि, नवरमसंख्यगुणवृद्धिवन्धका विशेषाधिका भवन्ति । असंख्यगुणहानिवन्धकेभ्य इति गम्यते । अयं भावः—असंख्यातभागवृद्धिवन्धका अमंख्यातभागहानिवन्धकानां, संख्यातभागवृद्धिवन्धकाः संख्यातभागहानिवन्धकानां, संख्यातगुणवृद्धिवन्धकाः संख्यातगुणहानिवन्धकानां तुल्या भवन्ति, तत्तद्वृद्धिहानीनां कालस्यावलिक्कामंख्यातभागत्वेन साम्यात् । अमंख्यगुणवृद्धिवन्धका असंख्यातगुणहानिवन्धकेभ्यो विशेषाधिका भवन्ति, असंख्यातगुणहानितोऽसंख्यगुणवृद्धेरेकजीवविषयककालस्य विशेषाधिकत्वाद् ।

इत्थमत्रेदं समापतितम्—ज्ञानावरणीयकर्मणोऽवक्तव्यवन्धकाः सर्वस्तोकाः । ततस्तस्यावस्थितवन्धका अनन्तगुणाः । ततस्तस्य संख्यातभागहानिविधायकाः संख्यातभागवृद्धिविधायकाश्चासंख्यातगुणाः, परस्परं च तुल्याः । ततस्तस्य संख्यातगुणहानिविधायकाः संख्यातगुणवृद्धिविधायकाश्चासंख्यातगुणाः, परस्परं च तुल्याः । ततस्तस्यासंख्यातभागहानिविधायका असंख्यातभागवृद्धिविधायकाश्चासंख्यातगुणाः, परस्परं च तुल्याः । ततस्तस्यासंख्यातगुणहानिविधायका असंख्यातगुणाः, ततस्तस्यासंख्यातगुणवृद्धिविधायकाः विशेषाधिकाः । एवमायुरन्तरा दर्शनावरणीयादिषट्कर्मस्वपि वक्तव्यम् ।

अथाद्यपि एवम्—आयुषोऽवस्थितवन्धकाः सर्वस्तोकाः, ततस्तस्य संख्यातभागहानिविधायकाः संख्यातभागवृद्धिविधायकाश्चासंख्यातगुणाः, परस्परं च तुल्याः । ततस्तस्य संख्यातगुणहानिविधायकाः संख्यातगुणवृद्धिविधायकाश्चासंख्यातगुणाः, परस्परं च तुल्याः । ततस्तस्यावक्तव्यवन्धका असंख्यातगुणाः । ततस्तस्यासंख्यातगुणहानिविधायका असंख्यातगुणाः । ततस्तस्यासंख्यातगुणवृद्धिविधायका विशेषाधिकाः । असंख्यातभागहान्यसंख्यातभागवृद्धिविधायकानामल्पबहुत्वं स्वयं विज्ञेयम् ॥६५४॥

तदेवमोघप्ररूपणा कृता । साम्प्रतमादेशतः सप्तकर्मण्याश्रिन्याल्पबहुत्वं वक्तुकामो यासु मार्गणास्वल्पबहुत्वाभावस्ता आह—

मीसदुजोगेसु तहा कम्माणाहारगेसु णो चेव ।

हवए अप्पावहुगं पयडीणं आउवज्जाणं ॥६५५॥

(प्रे०) वैक्रियमिश्राहारकमिश्रयोः कार्मणानाहारकयोश्चायुर्वर्जानां सप्तकर्मणामल्पबहुत्वं नैव भवति, अमंख्यगुणवृद्धिरूपैकपदस्यैव सत्त्वाद् ॥६५५॥

सम्प्रति यासु श्रेणिसद्भावस्तासु असंख्यातजीवासु मार्गणासु प्रकृताल्पबहुत्वं गाथादिकेन निर्दिशति—

णरदुपणिदियतसपणमणवयणाणतिगचक्खुओहीसुं ।

सुइलाए सम्मत्ते खइअउवसमेसु सण्णिम्मि ॥६५६॥

होअन्ति बंधगा खलु अप्पाऽवत्तव्वगस्स ताहिन्तो ।

हुन्ति असंखेज्जगुणा अवट्ठिअस्स पुरमोघव्व ॥६५७॥

(प्रे०) 'णरदुपणिदिय' इत्यादि, 'आउवज्जाणं पयडीणं' इत्यनुवर्तते, मनुष्यौघः, पञ्चेन्द्रियौघपर्याप्तपञ्चेन्द्रियौ, त्रसौघपर्याप्तत्रसौ, पञ्चमनःपञ्चवचनानि, मतिश्रुतारधिलक्षणज्ञानत्रिकं, चक्षुरधिदर्शने; शुक्लेश्या, सम्यक्त्वौघक्षायिकोपशमसम्यक्त्वेषु सज्जिनि चेति पञ्चविंशतिमार्गणासु सप्तकर्मणामवक्तव्यबन्धकाः सर्वस्तोकाः । अत्र हेतुः ओघप्ररूपणायामुक्त एव ज्ञातव्यः । ततः सप्तकर्मणामवस्थितबन्धका असंख्यातगुणाः, मार्गणागतजीवानामसंख्यातत्वाद् । ओघप्ररूपणायाम् तु निगोदजीवानाश्रित्यावक्तव्यबन्धकेभ्योऽवश्रितबन्धकानामनन्तगुणत्वमुपपद्यते, अत्र तु निगोदजीवानामभावादसंख्यगुणत्वमेवोपपद्यते ।

'पुरमोघव्व' इति, इतोऽग्रेऽल्पबहुत्वमोघवद् वक्तव्यम् । तद्यथा—ततस्तेषां संख्यातभागहानिविधायकाः संख्यातभागवृद्धिविधायकाश्चासंख्यातगुणाः, परस्परं च तुल्याः । ततस्तेषां संख्यातगुणहानिविधायकाः संख्यातगुणवृद्धिविधायकाश्चासंख्यगुणाः, परस्परं च तुल्याः । ततस्तेषामसंख्यातभागहानिविधायका असंख्यातभागवृद्धिविधायकाश्चासंख्यातगुणाः, परस्परं च तुल्याः । ततस्तेषामसंख्यातगुणहानिविधायका असंख्यातगुणाः । ततस्तेषामसंख्यातगुणवृद्धिविधायका विशेषाधिक्ताः । अत्र भावना मामान्यवक्तव्यतावदवगन्तव्या ॥६५६॥६५७॥

इदानीं यासु श्रेणिसद्भावस्तासु संख्यातजीवासु मार्गणासु सप्तकर्मणामवक्तव्यबन्धकादीनामल्पबहुत्वमाह—

पज्जणरमणुस्सीसु अवेअमणणाणसंयमेसुं च ।

ओघव्व परमसंखियऽणंतगुणाऽस्थि तहि संखगुणा ॥६५८॥

(प्रे०) 'पज्जणर' इत्यादि, पर्याप्तमनुष्यादिपञ्चमार्गणासु 'ओघव्व' इति, सप्तकर्मणामवक्तव्यबन्धकादीनामल्पबहुत्वमोघवद् भवति, 'परम' इत्यादि, किन्तु यत्र बन्धका असंख्यगुणा अनन्तगुणा वा प्रोक्तास्तत्र संख्यातगुणा ज्ञातव्याः । तद्यथा—ज्ञानावरणीयकर्मणोऽवक्तव्यबन्धकाः सर्वस्तोकाः । ततस्तस्यावस्थितबन्धकाः संख्यातगुणाः । ततस्तस्य संख्यातभागहानिविधायकाः संख्यातभागवृद्धिविधायकाश्च संख्यातगुणाः, परस्परं च तुल्याः । ततस्तस्य संख्यातगुणहानिविधायकाः

यकाः संख्यातगुणवृद्धिविधायकाश्च संख्यातगुणाः, परस्परं च तुल्याः । ततस्तस्यासंख्यातभाग-
हानिविधायकाः असंख्यातभागवृद्धिविधायकाश्च संख्यातगुणाः, परस्परं च तुल्याः । ततस्तस्यासंख्या-
तगुणहानिविधायकाः संख्यातगुणाः । ततस्तस्यासंख्यातगुणवृद्धिविधायका विशेपाधिकाः । एवं दर्शना-
वरणीयादिषट्कर्मण्याश्रित्यापि वक्तव्यम् । अत्रेयं भावना—अत्रावस्थितबन्धादीनामेकजीवविषयक-
कालस्यानन्तरपूर्वपदकालतोऽसंख्यातगुणत्वेऽपि मार्गणागतजीवानां संख्यातत्वादवस्थितादिवन्धकाः
स्वानन्तरपूर्वपदबन्धकापेक्षया संख्यातगुणा एव भवन्ति । शेषभावना पूर्ववद् ॥६५८॥

सम्प्रति यास्ववक्तव्यबन्धाभावस्तासु संख्यातजीवासु मार्गणासु प्रकृताल्पबहुत्वमाह—

सव्वत्थाहारेसुं समइअछेअपरिहारसुहमेसुं ।

थोवा अवट्टिअस्स उ एत्ताहे पज्जमणुसव्व ॥६५९॥

(प्रे०) 'सव्वत्थाहारेसुं' इत्यादि, सर्वार्थसिद्धदेवादियञ्चमार्गणासु सप्तकर्मणां सूक्ष्मसम्प-
राये च षट्कर्मणामवस्थितबन्धकाः सर्वस्तोका भवन्ति । "एत्ताहे पज्जमणुसव्व" इति, इतः
सर्वमल्पबहुत्वं पर्याप्तमनुष्यमार्गणावत् संख्यातगुणकारेण वक्तव्यम् । अत्रायं भावः—एतासु मार्गणा-
स्ववक्तव्यबन्धाभावात् तं विहाय शेषनवपदानामेत्राल्पबहुत्वं वक्तव्यम् । अतो नवपदेषु ओघोक्त-
क्रमेणावस्थितबन्धस्यैव प्रथमः क्रमः । अतोऽवस्थितबन्धकाः सर्वस्तोका भवन्ति । ततः संख्यात-
भागहानिविधायकाः संख्यातभागवृद्धिविधायकाश्च संख्यातगुणाः, परस्परं च तुल्याः, मार्गणागत-
जीवानां संख्यातत्वाद् । एवं संख्यातगुणहानिविधायकादीनामल्पबहुत्वमपि पर्याप्तमनुष्यमार्गणा-
वद् वक्तव्यम् ॥६५९॥

सम्प्रति यासु श्रेणिसद्भावस्तासु अनन्तजीवासु मार्गणासु सप्तकर्मणामवक्तव्यबन्धकादीना-
मल्पबहुत्वं निर्वक्ति—

ओघव्व हुन्ति काये उरलाचक्खुभवियेसु आहारे ।

मोहस्स बंधगा खलु लोहे ओघव्व विण्णेया ॥६६॥

मोहाउगवज्जाणं अवट्टिअस्स खलु बंधगा णेया ।

सव्वत्थोवा एत्तो सेसाणोघव्व विण्णेया ॥६६१॥

(प्रे०) 'ओघव्व' इत्यादि, काययोगौघः, औदारिककायः, अचक्षुर्दर्शनं, मव्य आहारक-
श्चेति पञ्चमार्गणासु सप्तकर्मणामवक्तव्यबन्धकादीनामल्पबहुत्वमोघवदवगन्तव्यम् । तद्यथा—ज्ञाना-
वरणीयकर्मणोऽवक्तव्यबन्धकाः सर्वस्तोकाः । ततस्तस्यावस्थितबन्धका अनन्तगुणाः । ततस्तस्य
संख्यातभागहानिविधायकाः संख्यातभागवृद्धिविधायकाश्चासंख्यातगुणाः, परस्परं च तुल्याः ।
ततस्तस्य संख्यातगुणहानिविधायकाः संख्यातगुणवृद्धिविधायकाश्चासंख्यातगुणाः परस्परं च तुल्याः ।

सम्प्रति यासु श्रेणिसद्भावस्तासु असंख्यातजीवासु मार्गणासु प्रकृताल्पबहुत्वं गाथाद्विकेने निर्दिशति—

णरदुपणिंदियतसपणमणवयणाणतिगचक्खुओहीसु ।

सुइलाए सम्पत्ते खइअउवसमेसु सण्णिम्मि ॥६५६॥

होअन्ति बंधगा खलु अप्पाऽवत्तव्वगस्स ताहिन्तो ।

हुन्ति असंखेज्जगुणा अवट्ठिअस्स पुरमोघव्व ॥६५७॥

(प्रे०) 'णरदुपणिंदिय' इत्यादि, 'आउवज्जाणं पयडीणं' इत्यनुवर्तते, मनुष्यौघः, पञ्चेन्द्रियौघपर्याप्तपञ्चेन्द्रियौ, त्रसौघपर्याप्तत्रसौ, पञ्चमनःपञ्चवचनानि, मतिश्रुताप्रधिलक्षणज्ञानत्रिकं, चक्षुरधिदर्शने; शुक्लेश्या, सम्यक्त्वौघक्षायिक्रोपशमसम्यक्त्वेपु संज्ञिनि चेति पञ्चविंशतिमार्गणासु सप्तकर्मणामवक्तव्यबन्धकाः मर्वस्तोकाः । अत्र हेतुः ओघप्ररूपणायामुक्त एव ज्ञातव्यः । ततः सप्तकर्मणामवस्थितबन्धका अमंखरातगुणाः, मार्गणागतजीवानामसंख्यातत्वाद् । ओघप्ररूपणायां तु निगोदजीवानाश्रित्यावक्तव्यबन्धकेभ्योऽवस्थितबन्धकानामनन्तगुणत्वमुपपद्यते, अत्र तु निगोदजीवानामभावादसंख्यगुणत्वमेवोपपद्यते ।

'पुरमोघव्व' इति, इतोऽग्रेऽल्पबहुत्वमोघवद् वक्तव्यम् । तद्यथा—ततस्तेषां संख्यातभागहानिविधायकाः संख्यातभागवृद्धिविधायकाश्चासंख्यातगुणाः, परस्परं च तुल्याः । ततस्तेषां संख्यातगुणहानिविधायकाः संख्यातगुणवृद्धिविधायकाश्चासंख्यगुणाः, परस्परं च तुल्याः । ततस्तेषामसंख्यातभागहानिविधायका असंख्यातभागवृद्धिविधायकाश्चासंख्यातगुणाः, परस्परं च तुल्याः । ततस्तेषामसंख्यातगुणहानिविधायका असंख्यातगुणाः । ततस्तेषामसंख्यातगुणवृद्धिविधायका विशेषाधिक्ताः । अत्र भावना मामान्यवक्तव्यतावदवगन्तव्या ॥६५६॥६५७॥

इदानीं यासु श्रेणिसद्भावस्तासु संख्यातजीवासु मार्गणासु सप्तकर्मणामवक्तव्यबन्धकादीनामल्पबहुत्वमाह—

पज्जणरमणुस्सीसु अवेअमणणाणसंयमेसुं च ।

ओघव्व परमसंखियऽणंतगुणाऽत्थि तहि संखगुणा ॥६५८॥

(प्रे०) 'पज्जणर' इत्यादि, पर्याप्तमनुष्यादिपञ्चमार्गणासु 'ओघव्व' इति, सप्तकर्मणामवक्तव्यबन्धकादीनामल्पबहुत्वमोघवद् भवति, 'परम' इत्यादि, किन्तु यत्र बन्धका असंख्यगुणा अनन्तगुणा वा प्रोक्तास्तत्र संख्यातगुणा ज्ञातव्याः । तद्यथा—ज्ञानावरणीयकर्मणोऽवक्तव्यबन्धकाः सर्वस्तोकाः । ततस्तस्यावस्थितबन्धकाः संख्यातगुणाः । ततस्तस्य संख्यातभागहानिविधायकाः संख्यातभागवृद्धिविधायकाश्च संख्यातगुणाः, परस्परं च तुल्याः । ततस्तस्य संख्यातगुणहानिविधा-

यकाः संख्यातगुणवृद्धिविधायकाश्च संख्यातगुणाः, परस्परं च तुल्याः । ततस्तस्यासंख्यातभागहानिविधायकाः असंख्यातभागवृद्धिविधायकाश्च संख्यातगुणाः, परस्परं च तुल्याः । ततस्तस्यासंख्यातगुणहानिविधायकाः संख्यातगुणाः । ततस्तस्यासंख्यातगुणवृद्धिविधायका विशेषाधिकाः । एवं दर्शनावरणीयादिषट्कर्मण्याश्रित्यापि वक्तव्यम् । अत्रेयं भावना—अत्रावस्थितवन्धादीनामेकजीवविषयककालस्यानन्तरपूर्वपदकालतोऽसंख्यातगुणत्वेऽपि मार्गणागतजीवानां संख्यातत्वादवस्थितादिवन्धकाः स्वानन्तरपूर्वपदवन्धकापेक्षया संख्यातगुणा एव भवन्ति । शेषभावना पूर्ववद् ॥६५८॥

सम्प्रति यास्ववक्तव्यवन्धाभावस्तासु संख्यातजीवासु मार्गणासु प्रकृताल्पबहुत्वमाह—

सव्वत्थाहारेसुं समइअछेअपरिहारसुहमेसुं ।

थोवा अवट्टिअस्स उ एत्ताहे पज्जमणुसव्व ॥६५९॥

(प्रे०) 'सव्वत्थाहारेसुं' इत्यादि, सर्गार्थसिद्धदेवादिपञ्चमार्गणासु सप्तकर्मणां सूक्ष्मसम्पराये च षट्कर्मणामवस्थितवन्धकाः सर्वस्तोका भवन्ति । "एत्ताहे पज्जमणुसव्व" इति, इतः सर्वमल्पबहुत्वं पर्याप्तमनुष्यमार्गणावत् संख्यातगुणकारेण वक्तव्यम् । अत्रायं भावः—एतासु मार्गणास्ववक्तव्यवन्धाभावात् तं विहाय शेषनवपदानामेवाल्पबहुत्वं वक्तव्यम् । अतो नवपदेषु ओघोक्तक्रमेणावस्थितवन्धस्यैव प्रथमः क्रमः । अतोऽवस्थितवन्धकाः सर्वस्तोका भवन्ति । ततः संख्यातभागहानिविधायकाः संख्यातभागवृद्धिविधायकाश्च संख्यातगुणाः, परस्परं च तुल्याः, मार्गणागतजीवानां संख्यातत्वाद् । एवं संख्यातगुणहानिविधायकादीनामल्पबहुत्वमपि पर्याप्तमनुष्यमार्गणावद् वक्तव्यम् ॥६५९॥

सम्प्रति यासु श्रेणिसद्भावस्तासु अनन्तजीवासु मार्गणासु सप्तकर्मणामवक्तव्यवन्धकादीनामल्पबहुत्वं निर्वक्ति—

ओघव्व हुन्ति काये उरलाचक्खुभविसेसु आहारे ।

मोहस्स बंधगा खलु लोहे ओघव्व विण्णेया ॥६६०॥

मोहाउगवज्जाणं अवट्टिअस्स खलु बंधगा णेया ।

सव्वत्थोवा एत्तो सेसाणोघव्व विण्णेया ॥६६१॥

(प्रे०) 'ओघव्व' इत्यादि, काययोगौघः, औदारिककायः, अचक्षुर्दर्शनं, भव्य आहारकश्चेति पञ्चमार्गणासु सप्तकर्मणामवक्तव्यवन्धकादीनामल्पबहुत्वमोघवदवगन्तव्यम् । तद्यथा—ज्ञानावरणीयकर्मणोऽवक्तव्यवन्धकाः सर्वस्तोकाः । ततस्तस्यावस्थितवन्धका अनन्तगुणाः । ततस्तस्य संख्यातभागहानिविधायकाः संख्यातभागवृद्धिविधायकाश्चासंख्यातगुणाः, परस्परं च तुल्याः । ततस्तस्य संख्यातगुणहानिविधायकाः संख्यातगुणवृद्धिविधायकाश्चासंख्यातगुणाः परस्परं च तुल्याः ।

ततस्तस्यासंख्यातभागहानिविधायकाः असंख्यातभागवृद्धिविधायकाश्चासंख्यातगुणाः, परस्परं च तुल्याः । ततस्तस्यासंख्यातगुणहानिविधायकाः असंख्यातगुणाः । ततस्तस्यासंख्यातगुणवृद्धिविधायकाः विशेषाधिकाः । एवं दर्शनावरणीयादिष्वपि वक्तव्यम् । अत्र भावनौघवद् विधेया ।

इदानीं लोभमार्गणायामाह—‘मोहस्स’ इत्यादि—लोभमार्गणायां मोहनीयस्य, ‘अवक्तव्यादीनाम्’ इति गम्यते, बन्धकनामल्पबहुत्वमोघवज्ज्ञातव्यम् । एतच्चानन्तरमेव प्रदर्शितम् । ‘मोहा-उगवज्जाणं’ इत्यादि, मोहनीयायुर्वर्जानां षट्कर्मणामवस्थितबन्धकाः सर्वस्तोकाः । “सेसाणोघव्व विण्णेया” इति, शेषाणां संख्यातभागहान्यादीनां बन्धका ओघवद् ज्ञातव्याः । अत्रेयम्भावना—लोभमार्गणायां मोहनीयस्यावक्तव्यबन्धो भवति, शेषषट्कर्मणां न भवति; अतो मोहनीये शेषषट्कर्मसु च पृथग् निर्दिष्टम् । मोहनीये सर्वपदानां सत्त्वादोघवदतिदिष्टम् । शेषषट्कर्मसु कवक्तव्यबन्धाभावाद्ब्रह्मस्थितबन्धकानां स्तोक्त्वं समापतति । शेषाणां संख्यातभागहानिविधायकादीनामोघोक्तक्रमेणैत्रोक्तहेतुभिरसंख्यातगुणत्वादिकत्वं समापतति ॥६६०॥६६१॥

इदानीं शेषमर्षमार्गणासु श्रेणिविरहेण मत्तकर्मणामवक्तव्यबन्धाभावाद्ब्रह्मस्थितादिनवपदबन्धकानामल्पबहुत्वमाह—

सेसासु बंधगाऽवट्टिअस्स सत्तण्ह आउवज्जाणं ।

सव्वत्थोवा एत्तो सेसाणोघव्व विण्णेया ॥६६२॥

(प्रे०) ‘सेसासु’ इत्यादि, शेषासु चतुर्विंशतिमार्गणासु सप्तकर्मणामवस्थितबन्धकाः सर्वस्तोका भवन्ति । ‘एत्तो’ इत्यादि, ततः संख्यातभागहानिविधायकादीनामल्पबहुत्वमोघवदवगन्तव्यम् । अत्र भावनाऽनन्तरगाथायां लोभमार्गणायां षट्कर्माण्याश्रित्य यथा कृता तथा विधेया । शेषमार्गणा नामत इमाः—सर्वनरकभेदाः, समतिर्यग्गतिभेदाः, अपर्याप्तमनुष्यः, सर्वार्थसिद्धमन्तरा सर्वदेवभेदाश्चेति त्रिचत्वारिंशद्गतिभेदाः, पञ्चेन्द्रियौघपर्याप्तपञ्चेन्द्रियौ विना शेषसप्तदशेन्द्रियभेदाः, त्रसौघपर्याप्तत्रसौ विना चत्वारिंशत्कायभेदाः, औदारिकमिश्रवैक्रियकाययोगौ, वेदत्रिकं, लोभमन्तरा त्रिकषायाः, अज्ञानत्रिकं, देशविरत्यसंयमौ, शुक्ललेश्यामृते पञ्चलेश्याः, अभव्यः, क्षायोपशमिकसास्त्रादनमिश्रमिथ्यात्वानि असंज्ञी चेति । इत्येवं सप्तकर्मणामवक्तव्यबन्धकादीनामल्पबहुत्वं प्रतिपादितम् ॥६६२॥

साम्प्रतमायुषोऽवक्तव्यबन्धकादीनामल्पबहुत्वं प्रतिपादयन्नाह—

आउस्सोघव्व णवरि संखेज्जगुणाउ बंधगाऽब्भहिया ।

जेसिं हवेज्ज तेसिं संखेज्जगुणा मुणेयव्वा ॥६६३॥

दुणराणतपहुडीसुं आहारम्मि मणपज्जवम्मि तहा ।

तंगममाण्णम्मं केण परिहारसुकखइएसुं ॥६६४॥ (गोतिः)

(प्रे०) 'आउस्स' इत्यादि, सर्वासु मार्गणसु आयुषोऽल्पवहुत्वमोघवद् ज्ञेयम् । तद्यथा—
आयुषोऽवस्थितबन्धकाः सर्वस्तोकाः । ततस्तस्य संख्यातभागहानिविधायकाः संख्यातभागवृद्धि-
विधायकाश्चासंख्यातगुणाः, परस्परं च तुल्याः । ततस्तस्य संख्यातगुणहानिविधायकाः संख्यात-
गुणवृद्धिविधायकाश्च संख्यातगुणाः, परस्परं च तुल्याः । ततस्तस्यावक्तव्यबन्धका असंख्यात-
गुणाः । ततस्तस्यासंख्यातगुणहानिविधायका असंख्यातगुणाः । ततस्तस्यासंख्यातगुणवृद्धिविधा-
यका विशेषाधिकाः । अत्र भावना सामान्यवक्तव्यतायां प्रदर्शितरीत्या विधेया । असंख्यात-
भागहान्यसंख्यातभागवृद्धिविधायकानामल्पवहुत्वं स्वयं विज्ञेयम् ।

अथात्रापवदति—'णवरि' इत्यादि, नवरमोघवक्तव्यतायां येषां संख्यातभागहान्यादिपदानां
बन्धकाः संख्यातगुणतोऽधिकाः प्रोक्तास्तेषां बन्धकाः संख्यातगुणा ज्ञातव्याः । सामान्यवक्तव्य-
तायामवस्थितबन्धकाः सर्वस्तोकाः, असंख्यातगुणवृद्धिविधायका विशेषाधिकाः, शेषाः सर्वेऽसंख्यात-
गुणा उक्ताः । इत्यवस्थितबन्धकानसंख्यातगुणवृद्धिविधायकांश्च विहाय शेषाः सर्वे संख्यातगुणतो-
ऽधिकाः प्रोक्ताः । अत ओघोक्तक्रमेण प्रथमपदबन्धकानन्तिमपदबन्धकांश्च विहाय मध्याः सर्वे
बन्धकाः संख्यातगुणा ज्ञातव्याः । अवस्थितबन्धका असंख्यातगुणवृद्धिविधायकाश्चौघप्रदेवानुक्रमेण
सर्वस्तोका विशेषाधिकाश्च भवन्ति ।

इत्थमत्रेदमायातम्—आयुषोऽवस्थितबन्धकाः सर्वस्तोकाः । ततस्तरय संख्यातभागहानिविधा-
यकाः संख्यातभागवृद्धिविधायकाश्च संख्यातगुणाः परस्परं च तुल्याः । ततस्तस्य संख्यातगुण-
हानिविधायकाः संख्यातगुणवृद्धिविधायकाश्च संख्यातगुणाः परस्परं च तुल्याः । ततस्तस्याव-
क्तव्यबन्धकाः संख्यातगुणाः । ततस्तस्यासंख्यातगुणहानिविधायकाः संख्यातगुणाः । ततस्तस्या-
संख्यातगुणवृद्धिविधायका विशेषाधिकाः । असंख्यातभागहान्यसंख्यातभागवृद्धिविधायकानामल्पवहुत्वं
स्वयं विज्ञेयम् ।

ननु 'णवरि' इत्यादिना कासु मार्गणसु अपोदितम् ? इत्याह—'दुणराणत्' इत्यादि,
पर्याप्तमनुष्यमालुषीलक्षणद्विमनुष्ययोः, आनतप्रमृत्तिस्वार्थसिद्धपर्यन्तेषु अष्टादशदेवभेदेषु, आहारक-
काययोगे, मनःपर्यवज्ञाने, संयमौघसामायिकछेदोपस्थापनीयपरिहारविशुद्धिसंयमेषु, शुक्ललेइयायां
क्षायिकसम्यक्त्वे चेत्यष्टाविंशतिमार्गणसु । अत्रापवादे मार्गणागतायुर्वन्धकजीवानां संख्यातत्वं
बीजम् ॥६६३॥६६४॥

इदानीमाहारकमिश्रे प्रक्रान्ताल्पवहुत्वं विचिन्त्य प्रस्तुतद्वारसमाप्तिं चिकीर्षुराह—

आहारमीसजोगे अप्पाऽवत्तव्वगस्स आउस्स ।

तत्तो संखेज्जगुणा अत्थि असंखगुणवड्ढीए ॥६६५॥

(प्रे०) 'आहारमोसजोगे' इत्यादि, आहारकमिश्रमार्गणायामायुषोऽवक्तव्यबन्धकाः स्तोकाः । ततस्तस्यासंख्यातगुणवृद्धिवन्धकाः संख्यातगुणाः सन्ति । अत्रेयं भावना-सत्पदद्वारे आहारकमिश्रे आयुषोऽवक्तव्यासंख्यगुणवृद्धिरूपद्विपदयोरेव सत्ता प्ररूपिता । अवक्तव्यबन्धस्यैकजीवविषयककाल एकसमयः, असंख्यगुणवृद्धेरेकजीवविषयक उत्कृष्टकालोऽन्तर्मुहूर्त्तम् । अत आयुषोऽवक्तव्यबन्धका असंख्यगुणवृद्धिवन्धकेभ्यः स्तोका भवन्ति । मार्गणागताः सर्वेऽपि जीवाः संख्याता एवेति अवक्तव्यबन्धकेभ्योऽसंख्यगुणवृद्धिवन्धकाः संख्यातगुणा भवन्ति ॥६६५॥

तदेवं त्रयोदशमल्पबहुत्वद्वारमवसितं, तदवसाने च चतुर्थं वृद्धिवन्धाभिधाधिकारं संपूर्णं, संपूर्णं च तस्मिन् समाप्तोऽयं मूलप्रकृतिप्रदेशवन्धाभिधो ग्रन्थः ।

॥ इति श्रीप्रेमप्रभाटीकासमलङ्कृते बन्धविधाने मूलप्रकृतिप्रदेश-
बन्धे चतुर्थे वृद्धिवन्धाधिकारे त्रयोदश-
मल्पबहुत्वद्वारं समाप्तम् ॥

॥ इति श्रीबन्धविधाने
मूलप्रकृतिप्रदेशबन्धे
चतुर्थो वृद्धिवन्धाधिकारः ।

। इति मूलप्रकृतिप्रदेशबन्धः ।

॥ श्रीरस्तु ॥

ॐ

५ टीकाकारप्रशस्तिः ५

- प्रशस्तिरत्र विज्ञेया मूलग्रन्थे यथा यतः ।
सोदर्यजचरो मे स विनेयो मूलवृत्तकृत् ॥१॥
- गाथाः कर्तुं समर्थोऽपि प्रेमसूर्यादिशासनात् ।
तत्कृतिकामनां त्यक्त्वा विवृत्तिं कृतवानहम् ॥२॥
- शक्तोऽपि गुरुष्टीरुकारः शिष्यश्च मूलगाथाकृत् ।
नैवं पूर्वं भूतं प्रायोऽभूदत्र तु तथैव ॥३॥
- अत्राश्चर्यं कार्यं न लब्धसिद्धान्तसारमुनिवर्यैः ।
गुर्वाज्ञा हि श्रेयोमूलमिति जिनागमरहस्यम् ॥४॥ (युग्मम्)
- नन्दैन्दुनभोनयनप्रमितेऽब्दे विक्रमस्य भूनेतुः ।
मार्गसहस्रसितपक्षे कल्याणतिथौ तृतीयायाम् ॥५॥
- मरुदेशर्षिद्ववाडापुर्यां विवरणमिदं मयाऽऽरब्धम् ।
साधिकसंवत्सरमितकालेन गुरुप्रसादतः पूर्णम् ॥६॥ (गीतिः) (युग्मम्)
- संशोधितं विवरणं पूज्यश्रीप्रेमसूरिभिः प्राज्ञैः ।
तच्छिष्यैः श्रीजम्बूसूरिवरैश्चागमप्रज्ञैः ॥७॥
- अन्यैः पदार्थसंग्रहकारप्रमुखैश्च सक्षमया दृष्ट्या ।
एवं मयाऽपि दृष्टं तथाऽपि वृत्तौ यदि क्षतयः ॥८॥
- दृष्टिपथमवतरेयुः क्षन्तव्यास्ताः क्षमाकान्तैः ।
मतिमन्दतादिना यन्मिथ्योक्तं भवतु तन्मिथ्या ॥९॥ (त्रिभिर्विशेषकम्)
- संसारोदधिरम्यरूपसिकताप्रच्छन्नदेशे तटे,-
तृष्णां तोषयितुं भ्रमन्ति हरिणा लोकाः समस्ता इमे ।
तान् स्वस्थान् कुरुते सुरेन्द्रनगरायस्याधिसत्त्वालयः,
सोऽव्यात् सर्वजनानपूर्वमहिमा श्रीवासुपूज्यो विष्णुः ॥१०॥
- येयं मूलप्रकृतिप्रदेशबन्धीयवृत्तिररचि वरा ।
तन्मुद्रापणकार्येऽप्युतसख्यामितधनापेक्षा ॥११॥

ज्ञानार्थं खलु संचितोऽत्र नगरे धुम्नस्य राशिर्महान्-
 तद्द्रव्यव्ययनेन शास्त्रैरुच्चनामुद्रापणं पारितं ।
 प्राकाश्यं खलु नायितेस्तदनु सद्ग्रन्थोऽयमुत्साहतः ।
 मांगल्यं भजतात् सुरेन्द्रनगरीजैनीयसंघः ततः ॥१२॥

अयमत्र सुरेन्द्रनगरजैनसंघोत्पत्तिवृत्तान्तः-

अस्य नगरस्य मूलमभिधानं 'बृहवाणकेम्प' इत्यासीत् । किन्तु पश्चात् तत् सुरेन्द्रनगर-
 नाम्ना प्रसिद्धमगात् । गच्छति काले कतिपयश्रावकास्तत्रागत्य न्यवसन् । तेषां मनसि सम्य-
 त्पञ्चमर्मावनाप्रावन्त्यात् 'किमपि धार्मिकं स्थानं निर्मातव्यमिति' समीहा सम्युदयं लब्धवती । इमां
 समीहां साकारीकर्तुं 'वसु'गुणं 'निधि'विधुमिते विक्रमवत्सरे ते सज्जना भूरिविस्तारं भूभागं क्रीत-
 वन्तः । तत्र च जिनालयखातविधौ क्रियमाणे सद्भाग्यवशात् तद्भूभागत ऊर्ध्वगामिन्यः शीतल-
 मधुरवारिधारा निर्गच्छन्त्यस्तदानीतनानां जनानां दृग्गोचरतामापाताः । एवंविधोर्ध्वजलधारास्त-
 त्स्थाने भविष्यत्समृद्धनगरावस्थां भव्यजिनप्रासादनिर्माणशक्यतां च सूचयन्तीति वृद्धलोकोक्ति-
 संवादः ।

'रम'वेद'नन्द'पृथ्वीसंमिते विक्रमवत्सरे सद्भाग्यतस्त्रिरङ्गमण्डपो जिनप्रासादो निर्मी-
 यत । तस्मिंश्च प्रासादे गिरनारतीर्थात् समानीता श्रीवासुषुब्ज्यस्वामिप्रतिमा मूलनायक-
 त्वेन प्रतिष्ठापिता, जलनिधितटस्थितप्रभासपाटणस्थानात् समानीता श्रीसुविधिनाथभगवन्मूर्ति-
 मूलनायकप्रतिमाया दक्षिणपार्श्वे स्तंभणतीर्थाञ्चानीता श्रीशान्तिनाथभगवन्मूर्तिर्वागपार्श्वे
 प्रतिष्ठापिता । समग्रस्यास्य प्रतिष्ठापनकर्मणो विधिः शास्त्रोक्तप्रणाल्या निर्व्यूढः । तदानीं
 कृतपदो महोत्सवोऽपि सर्वाङ्गीणतया भूरि भूरि भव्यतां विभ्राणोऽलौकिकीं दैवीकृपां साक्षात्कार-
 यन्निव संमिलितसर्वजनानानन्दपाथोनिधावसकृन्मज्जनोन्मज्जनसुखमन्वभावयदित्यलं पल्लवितेन ।

एतन्मूर्तित्रयप्रतिष्ठापनजन्यापूर्वपुण्यप्रभावादेतन्नगरस्य तन्निवासिजनतायाश्चोत्तरोत्तर सार्वत्रि-
 कोऽभ्युदयो भवति भूयस्तरामितश्च भविष्यतीति निश्चप्रचम् । अन्येषां च धार्मिकपाटशालो-
 पाश्रयाचान्त्रभवनज्ञानशालादीनामपि नगरेऽस्मिन्नभूर्नामितिः श्रीजिनप्रासादस्य नैकत्रये ।
 संप्रति सप्तशतसंख्याकानि धार्मिकश्रावककुटुम्बानि तत्र निवसन्ति । अन्यच्च दिव्यसङ्गीतध्वनयो
 दिव्यनाट्यारम्भजनितशब्दा रात्रिनीरवतायां श्रवणगोचरतामायान्तीति नैशनिरीक्षणनियुक्ता आर-
 क्षका वृद्धमाधुमाळ्यश्चात्र विषये साक्ष्यमादधति ।

'गुण'गगन'नभो'हस्ताङ्किते च विक्रमवत्सरे नगरेऽस्मिन् जिनप्रासाद परितो देवकुलिका-
 निर्माणमङ्गलपो लब्धजन्माऽभूत् । अत एव तत्र परितः परिवेष्टितं दुर्गं निपात्य त्रयोविंशतिसख्या-
 कानां देवकुलिकानां मन्निवेशोऽकारि । 'रसा'ऽऽकाश'गगन'करमिते च विक्रमवत्सरेऽतिशतसंख्या-

कानां जिनप्रातिविम्बानामञ्जनशालाकार्थं देवकुलिकासु रङ्गमण्डपभित्तिमध्यवर्तिगवाक्षेषु प्रतिष्ठाप-
नाय साञ्जनशलाकासमारोहप्रतिष्ठामहोत्सवः सञ्जातः । त्रयोविंशतिसंख्यामितदेवकुलिकापरिवेष्टितो-
ऽयं महान् जिनप्रासादो देवविमानायते सुरेन्द्रनगरं च धर्मनगरायत इति मद्भाग्यस्य चरमेयत्तानि-
दर्शनवदाभाति ।

पञ्चदशाधिकद्विसहस्रतमे वर्षे कृतपदे चातुर्मास्ये 'खवगसेद्विबंधविहाणादि'कर्मसाहि-
त्यग्रन्थनिचयस्यास्य लेखनारम्भोऽत्रैव सञ्जात इति लोकोत्तरधन्यताभागभूमिरियं प्राप्नोतु पारि-
मित्यातीतं माङ्गल्यद्युत्तरोत्तरमिन्याशास्यते ।

एतद् विवरणं कृत्वा मया यत्पुण्यमर्जितम् ।
स्तात् तेन निखिलो लोकः प्रदेशानामबन्धकः ॥१३॥

। तदेव श्रीबन्धविधानमूलप्रकृतिप्रदेशबन्धटीकायां प्रशस्त समाप्ता ।
॥ तदेव श्रीबन्धविधाने मूलप्रकृतिप्रदेशबन्धप्रेमप्रभाटीका समाप्ता ॥

तत्समाप्तौ च

समाप्तः

प्रवचनकौशल्याधार सुविहिताग्रणी-गच्छाधिपति-परमशासनप्रभावकसिद्धान्तमहोदधि-कर्मशास्त्रनिष्णाता-
ऽऽचार्यदेवश्रीमद्विजयप्रेमसूरोद्भवरपादानो पवित्रनिश्चायो तदन्तेवासिबुन्दावतिर्मते मुनिभो-

जयघोषविजय-धर्मानन्दविजय-बीरशेखरविजयसगृहीतपदार्थके मुनिश्रीबीरशेखर-
विजयविरचितमूलगाथाके प्रेमप्रभाटीकाविभूषिते

बन्धविधाने

प्रेमप्रभाटीकासमलङ्कृतः

मूलप्रकृति-

प्रदेशबन्धः

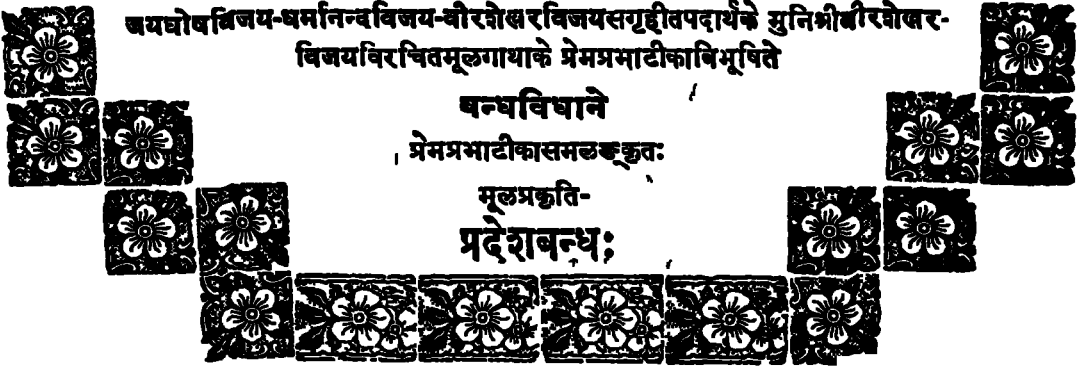

TELETYPE UNIT

卐 शुद्धिपत्रकम् 卐

पृष्ठम्	पङ्क्तिः	अशुद्धिः	शुद्धिः	पृष्ठम्	पङ्क्तिः	अशुद्धिः	शुद्धिः
३	१७	कर्मणा	कर्मणाम्	६१	२२	॥६६॥	॥६६॥ (गीति)
६	३१	द्रन्दुभिनाद	द्रुन्दुभिनाद	६२	१४	वर्णेणा	वर्गेणा
७	५	प्रादिबहुव्रीहि०	प्रादितत्पुरुष०	६६	११	द्वितीयगुण०	द्वितीयाद्विगुण०
८	११	श्रुतज्ञाम्	श्रुतज्ञानम्	६९	१५	चतुर्थ दिवर्गणा०	चतुर्थादिवर्गणा०
८	२९	इति	चेति	७०	२०	वर्गणार्गतात्म०	वर्गणागतात्म०
७	१२	स्वात्मदेशै-	स्वात्मप्रदेशै-	७५	२६	अतरं	अतर
८	६	साईयमणाइय	साईयमणाइय	७६	१८	प्रमणा०	प्रमाण०
९	१०	साईयमणाइय	साईयमणाइय	७९	१९	गुणनफल	गुणनफल
२१	२	त्रिंशत्सागरोपमाणि	त्रयस्त्रिंशत्सागरो- पमाणि	८४	५	न्योन्यभ्यासराशि	न्योन्याभ्यासराशिः
०१	१९	पर्यटादिकदशन	पर्यटादिकमशनं	८४	१५	एक	एका
२३	७	उद्धृतम्	उद्धृतम्	८५	२५	क्षेत्रस्येत्यर्थ.	क्षेत्रस्येत्यर्थ
२७	४	विससो	विसेसो	८७	२४	स्थापनवम्	स्थापनैवम्
२८	१४	भाण्या	भणिया	९२	१२	उ	तु
२८	१८	जेति पपसाण	जाण पपसाण	९२	२७	चत्वारः	चतस्र
३०	३०	मित्ताइ	मित्ताणि	९४	३०	संकलनसंकलन	संकलनसंकलन
३३	२३	दमुपन्यस्तम्	पदमुपन्यस्तम्	९८	११	+(१+२+३+४+५+ ६+७+८)	×
३५	२७	सययान्	समयान्	११६	०	जोगगठाणेषु	जोगठाणेषु
३६	२	करणेण अपञ्च- गत्स	करणेण अ पञ्च- त्तगत्स	११७	८	मागह माह	मागहारमाह
४०	२७	भवप्रथमसमये	भवप्रथमसमये	११८	१२	स्थागतजीवानां	स्थानगतजीवानां
४२	४	परणामयोगश्चेति	परिणामयोगश्चेति	११८	२६	(२५६)	(२५६)
४३	२१	गुणान्येष	गुणबुद्धान्येष	११९	२०	वर्गमूल	वर्गमूलं
५०	०२	करणापर्याप्तस्य	करणापर्याप्तस्य	१२०	१३	ऽसंख्येगुण	ऽसंख्यगुणं
५३	१३	सम्प्रति	सम्प्रति	१२०	३४	क्षेपो	स प्रक्षेपो
५४	१३	॥६१॥	॥६१॥ (गीति)	१२३	५	तइअ णि	तइअहाणि
५५	१२	बिदिइयस्स	बिदिइयस्स	१२३	२७	यादवष्ट	यावदष्ट
५५	३०	योगत्स	योगस्य	१२९	२८	गच्चाऽस्थि	गच्चा गच्चाऽस्थि
५६	३	करणापर्याप्त०	करणापर्याप्त०	१३०	१६	पर	पर
५९	२२	पर्याप्तस्य	पर्याप्तस्य	१३९	६	इत्येव	इत्येव
६१	११	अविभागे	अविभागो	१४२	७	प्रकारेणामल्पबहुत्व	प्रकारेणाल्पबहुत्व
६१	१२	वर्गणा०	वर्गण०	१४२	२२	१३	१३
६१	१२	ठाणा समय०	ठाणसमय०				

पृष्ठम् पङ्क्ति	अशुद्धिः	शुद्धि
१४३	८ उवरिमेसु	उवरिमेसु
१४३	९ सव्वेसु	सव्वेसु
१४८	७ ष	ः
१५१	१८ १२००	११२०
१५१	१९ १०००	११२०
१५५	१९ सप्तानामपि	सप्तानामपि
१५५	२२ बन्धानर्हयो०	बन्धानर्हयो०
१५७	४ यो	जो
१५८	२२ यो	जो
१५९	१३ ग्रन्थ	बन्ध
१६०	१४ अथानन्तरोक्त०	अथानन्तरोक्त०
१६०	१७ नयण०	णयण०
१६०	२२ चक्षुदर्शन०	चक्षुर्दर्शन०
१६१	२ प्रदेश०	प्रदेश०
१६२	५ यो	जो
१६२	१४ सखम०	मसख०
१६२	१८ यो	जो
१६२	२१ मिश्राकाय०	मिश्रकाय०
१६५	२६ यो	जो
१६९	११ ते आयुर्वर्जा ,	तान्यायुर्वर्जानि,
१७०	१६ विडम्बे	विडम्बे
१७०	२० निष्ठापन०	निष्ठापन०
१७०	२४ निष्ठापन०	निष्ठापन०
१७२	१० नारकाणामेष	नारकाणामेष
१७२	१२ पर्याप्तया०	पर्याप्ता०
१७२	१५ पर्याप्त०	पर्याप्ता०
१७२	३० विशेषण	विशेषण
१७२	३१ दीयते	दीयेते
१७४	१७ असही	असही
१७८	२ मार्गासु	मार्गासु
१७८	१३ मयुषो	मायुषो
१७८	२२ पर्णदियेसु	पर्णदियेसु
१७६	२९ आहारद्विके	आहारद्विके
१९३	२८ नामनुक्कृष्ट०	नामनुक्कृष्ट०
१९६	२५ ऽणाइपुवा	ऽणाइधवा

पृष्ठम् पङ्क्ति	अशुद्धिः	शुद्धि
१९६	२४ छसट्टि०	छसट्टि०
२०३	४ लोकाकाश०	लोकाकाश०
२०३	१३ स्योरन्तराल	योरन्तरालः
२०४	२१ एसस्स	पएसस्स
२०४	१३ करणापर्याप्तानां	करणपर्याप्तानां
२०४	२६ कायोगौघे	काययोगौघे
२१०	१३ तथया	तद्यथा
२१३	२ प्रकृत्युद्धत	प्रकृत्युद्धृत
२१६	२५ पूर्व	पूर्व
२१७	८ उत्कृष्टप्रदेशबन्ध०	अनुत्कृष्टप्रदेशबन्ध०
२१९	२१ चत्वारिंशदधिकशत०	चत्वारिंशदधिकशत०
२२०	८ पूर्वाधेनाह	पूर्वाधेनाह
२२०	१४ चरमसमये	प्रथमसमये
२२०	२४ मार्गणा	मार्गणा
२२२	३० अनुत्कृष्ट०	उत्कृष्ट०
२२३	८ मन्तर	मन्तर
२२४	१० मिश्रयोग	मिश्रयोगे
२२६	२ वर्षसहस्राणि	वर्षसहस्राणि
२२६	२ द्वीन्द्रियो०	द्वीन्द्रियौ
२२६	३ द्वीन्द्रियौ	द्वीन्द्रिययो०
२२६	४ पर्याप्तनुष्य०	पर्याप्तनुष्य०
२२६	२२ बाहरसमा	वारहसमा
२३५	१५ रशिति०	रशीति०
२३७	६ भवट्टिइए	भवट्टिईए
२३६	३ उ	तु
२४०	२ सममे	समये
२४२	२२ कृतत्तन०	कृत्तन०
२४३	११ नामग्रह	नामग्राह
२४३	२० प्रदेशबन्ध	प्रदेशबन्ध
२४५	४ सेडअसस्त्रियभागो	सेडिअसस्त्रियभागो
२४५	७ पणकायणीगोपसु	पणकायणीगोपसु
२४५	२३ २०४	३०४
२४६	५ मन्तर	मन्तर
२५०	२ स्त्रीमार्गणामा०	स्त्रीमार्गणायामा०

पृष्ठम पङ्क्ति. मशुद्धिः

२५१	मार्गणामायुषो
२६०	५ दनुकृष्ट०
२६२	१३ भागहरः
२६२	२३ सनिकष
२६४	६ अज्ञानत्रिकं
२६५	४ विचव्वमीसे
२६८	१५ भावना
२७०	५ प्रदेशस्य बन्धक
२७०	१३ प्रदेशस्य बन्धकः
२७२	१० परिनीयम्
२७७	३७ चतुणा
२७६	१२ प्रत्येक०
२८१	२४ वायुसु
२८२	१२ अष्टात्रिंशद्भागणासु
२८३	१५ प्रदेशा नबन्धकाः
२९२	१५ अणतसो
२९५	२९ भेदभिन्नत्वाद्
२९८	४ सव्वेह
३०१	१५ अवहीरति
३०२	३ अत्रोऽत्र
३०३	२५ परन्तुकृष्ट०
३०४	२६ अनन्तरावलीय
३०८	१० देवद्विकरस्यैव
३०८	१२ उत्पद्येन्
३०८	१३ सभावाद्
३१०	१२ सयमेसु
३१२	१५ असख्याताः
३१२	३० श्रीमच्चन्द्रर्षि०
३१३	२४ विधानेऽ
३१६	१३ नदीसु
३१८	२२ लोके
३१९	२३ कान

शुद्धिः

मार्गणामायुषो
दनुकृष्ट०
भागहरा
सनिकर्ष
अज्ञानत्रिक
विचव्वमीसे य
भावना
प्रदेशस्याबन्धक
विवक्षितोक्त्या- दिप्रदेशस्या- बन्धक
परिभावनीयम्
चतुर्णां
प्रत्येक०
वायुसु
अष्टात्रिंशदधिक- शतभागणासु
प्रदेशाबन्धकाः
अणतसो
भेदभिन्नत्वाद्
सव्वह
अवहीरति
अतोऽत्र
परन्तुकृष्ट०
अन्तरावलीय
देवद्विकस्यैव
उत्पद्येन्
सभावाद्
सयमेसु
असख्याता
श्रीमच्चन्द्रर्षि०
विधाने
नदीसु
लोके
कानां

पृष्ठम पङ्क्ति. मशुद्धिः

३३१	७ सख्याताभाग	सख्यातभागा.
३३२	२६ येऽष्टभागः	येऽष्टभागाः
३३४	१४ सत्रि०	सत्रि०
३३५	२ णियेरसुं	णियेरसु
३४३	४ वक्रिय०	वैक्रिय०
३४८	४ साधारणा वनस्पति०	साधारणवनस्पति०
३४८	२३ बन्धगेहिं	बंधगेहि
३४९	२ भवना	भावना
३५०	१३ तेऽच्युत०	तेऽच्युत०
३५८	२४ सर्वाद्धा	सर्वाद्धा
३६२	२ कर्मणाकाये	कर्मणाकाये
३६०	२३ भवति ॥४२४॥४२५॥	भवति । साम्प्रत० साम्प्रत०
३६०	२५ ज्ञातव्य ।	ज्ञानव्य ॥४२४॥ ॥४२५॥
३६६	८ प्यायुर्बध्नतां	प्यायुर्बध्नता
३६६	७ पूर्वाधेन	पूर्वाधेन
३७०	४ सूक्ष्मसम्परायेषु	सूक्ष्मसम्परायेषु
३७६	११ सयमसुब्धो	सयमसुब्धो
३७७	२ ॥४२६॥	॥४२६॥ (गीतिः)
३७८	१९ अगुरुपयसस्त सव्वद्धा	अगुरुपयसस्त जत्थ सव्वद्धा
३७९	१० पचिदिय०	पचिदिय०
३७९	११ भिन्नसुहुत्त	भिन्नसुहुत्त
३७९	१२ पचिदिय०	पचिदिय०
३८०	२४ सप्पाजगाणं	सप्पाजगाण
३८१	८ चउच्चिहाणं वि	चउच्चिहाणं वि
३८१	९ भौद्धपण	भौद्धपण
३८३	१५ तुल्य ।	तुल्य । ततो मोहस्य विशेषाधिक
३८३	२० अम्महियो	अम्महियो
३९३	२१ पचिदिय०	पचिदिय०
३९२	२२ देशबन्धकाला,	प्रदेशबन्धक
३९९	२१ पज्जतसव्वरऽत्थ	पज्जत
४०१	८ उत्कृष्टयोगे०	उत्कृष्टयोगे०
४०३	२८ इन्द्राद्यौ	इन्द्राद्यौ

पृष्ठम् पङ्क्तिः अशुद्धिः	शुद्धिः	पृष्ठम् पङ्क्तिः अशुद्धिः	शुद्धिः
४१७ ७ लाघवा०	लाघवाञ्चा०	४८३ ११ योस्थानान्यारोहन्ति	योगस्थान्यारो- हन्ति
४१६ १५ नवरमात्रा०	नवरमत्रा०	४९० ५ यो	जो
४१८ २२ (गीति)	x	४९२ २३ यो	जो
४१९ ९ सगसगपयाण	सपयाण	४९३ १२ स्वप्रायोग्यो०	स्वप्रायोग्य०
४२४ २९ कारप्रदेशबन्धो	स्कारप्रदेशबन्धो	४९४ २२ (उद्गीति)	x
४२७ २७ भूयस्कादि०	भूयस्कारादि०	४९८ २० प्रायोग्योत्कृष्टावस्था-	प्रायोग्योत्कृष्टहा- नित
४२६ १० द्विकालन्तराकालस्य	द्विकान्तरालकालस्य	५०७ २२ प्रदेशबन्ध-	प्रदेशबन्धवृद्धि- र्भवति । अतः
४२९ ३ ॥५३४॥	॥५३४॥ (गीति)	वृद्धिर्भवति । अतः	र्भवति । अत्राहा- रकमिभ्रमार्गणाया
४३३ २८ गुरुभभव०	गुरुभूभव०		जीवानामपर्याप्त.
४३९ १३ स्वायुरुपान्त्यसमये	स्वायुरुपान्त्या- न्तर्मुहूर्ते		त्वाभावेऽपि प्रा- रभ्यमानशरीरस्था-
४४५ २ वद्धीप	वुद्धीप		पर्याप्तत्वेनासख्य- गुणवृद्धिरवगन्तव्या।
४४५ ११ अन्यवह्निपूर्वपद०	अन्यवहितपूर्वपद०		अतः
४५२ ११ ओव्व	ओघव्व	५११ १३ तदनुत्कृष्टान्तरवद्	तदनुत्कृष्टप्रदेश- बन्धान्तरवद्
४५७ ९ लोक्यापित्वात्	लोकन्यापित्वात्	५१९ १२ पञ्चभव पञ्च०	पञ्चमन पञ्च०
४६२ २० लोमकषायेऽपि	लोमकषायेऽपि	५३० ११ कवक्तव्य०	चावक्तव्य०
४६३ १३ अपर्याप्तनुष्य.	अपर्याप्तमनुष्यः	५३० १६ चतुर्विंशति०	चतुर्विंशत्युत्तशत०
४६३ २४ भावना	भावना		
४६३ २८ भूयस्यकार०	भूयस्कार०		
४७१ १ सप्तकर्मण्या०	सप्तकर्माण्या०		
४८२ ३ अन्यवह्नि०	अन्यवहित०		
४८२ ८ प्रायोग्याभावात्	प्रायोग्यत्वाभावात्		
४८२ ९ यो	जो		

